Correio da Manhã

Impresso em papel de HOLMBERG BECH & C. — Stockolmo e Rio

Propriedade de EDMUNDO BITTENCOURT & Cia. Limitada

Impresso em papel de B. DIRDEN & C. — Rio de Janeiro e Malmoe

Director – PAULO BITTENCOURT

Director-substituto — MARIO RODRIGUES

ANNO XXIII — N. 9.007

RIO DE JANEIRO — TERÇA-FEIRA, 6 DE NOVEMBRO DE 1923

LARGO DA CARIOCA N. 13

Gerente — V. A. DUARTE FELIX

Serviço telegraphico da Associated Press, Agencia Havas e correspondentes especiaes.

As chancellarias do Brasil, do Chile e da Argentina estão proseguindo nas trocas de vista visando a volta á discussão do problema da limitação dos armamentos

Gonatas e Plastiras recusam-se a proclamar a Republica na Grecia sob a responsabilidade de ambos, tendo uma numerosa assembléa de militares dado apoio aos dois ministros

O governo de Berlim ordenou que sejam combatidos os bavaros reunidos na fronteira da Thuringia

Como Sadi Lecointe bateu o record mundial de altura

O famoso aviador francez, que subiu a 10.800 metros, explica como se preparou para a difficilima prova

Na caixa de depressão atmospherica e baixa temperatura do dr. Garsaux, que se vê na gravura. No fundo, Sadi Lecointe experimenta as reacções do seu organismo em varias altitudes. A' esquerda, o aviador, prestes a ser submettido a provas de abaixamento de temperatura, recebe as ultimas instrucções do dr. Garsaux.

Sadi Lecointe, recordman mundial de velocidade em aeroplano, conquistou recentemente para o seu paiz, a França, outro titulo maior ainda: o record de altura, que desde 28 de setembro de 1921 pertencia ao aviador norte-americano Mac Ready, com 10.518 metros. A altura alcançada por Lecointe foi de 10.800 metros, isto é, a mesma do record mundial de aerostato, conquistado por Suring e Berson, em 31 de julho de 1901, numa viagem iniciada em Berlim. Apezar de haver levantado o notavel record, Lecointe, logo depois da proeza, annunciou o seu proposito de melhoral-o. Essa prova — disse elle — não havia sido mais que um ensaio de *mise au point* do seu apparelho, com o qual acalenta a esperança de chegar a uma altura variavel entre 12.000 e 15.000 metros.

O famoso aviador francez, solicitado, explicou em um artigo escripto por elle proprio o que é preciso para se levar a cabo com bom exito uma prova de tanto folego.

Se se reflectir, diz elle, acerca das condições atmosphericas em que sempre se produz o funccionamento de cada um dos elementos do avião, do organismo que o pilota e dos diversos instrumentos de bordo, comprehende-se facilmente a imperfeição dos ensaios e dos exames technicos e physiologicos praticados em terra, isto é, sob uma pressão e uma temperatura constantes. Os resultados obtidos variariam, effectivamente, em proporções consideraveis se, em logar de realizal-os no sólo, fossem executados a uma altura média de 8.000 metros, que se tornou vulgar nos vôos actuaes. Ninguem mais ignora a influencia da depressão na carburação, no poder dos motores e no organismo. Quaes são, pois, essas condições atmosphericas e como conseguil-as para tornar possivel certos ensaios e exames physiologicos, cujos resultados não podem ser conhecidos de uma maneira precisa, a bordo de um avião? Essas condições são, antes de tudo, uma diminuição de pressão atmospherica e um descenso de temperatura sensivelmente proporcionaes.

A caixa pneumatica inventada pelo dr. Garsaux e installada sob sua direcção no parque Bourget, permitte obter taes condições. Essa caixa foi construida para a realização dos multiplos ensaios que pertencem ao dominio da physiologia e da medicina, e para o estudo dos meios de vida em alturas muito grandes. Em uma sala se encontram as machinas propriamente ditas — motor, aspirador, condensador. O funccionamento dos apparelhos tanto póde ser regulado da cabine externa das manobras como da interna. O conjunto de todas as manobras — compressão, recompressão e frio — é regulado pelo manejo de tres comportas.

Parece-me inutil enumerar todos os serviços que semelhante installação póde prestar, tanto do ponto de vista do exame methodico dos pilotos, como quanto a numerosas investigações physiologicas que ainda estão por concluir ou realizar de modo satisfatorio no corpo humano. Com effeito, as experiencias de depressão effectuadas até hoje — salvo algumas tentadas ha quatro annos em Saint-Cyr — foram realizadas sob uma temperatura constante. E o frio não é, certamente, um factor que deva ser esquecido na precocidade do apparecimento de transtornos attribuidos exclusivamente á falta de oxygeno, ou á depressão.

Devo insistir a respeito de alguns dispositivos da installação do dr. Garsaux. Graças a elles pude completar o estudo experimental das condições de vida em alturas consideraveis. Com effeito, afóra a adaptação e a regulação exacta dos apparelhos respiratorios automaticos, a caixa, em virtude das suas dimensões relativamente grandes e da sua enorme porta de entrada, permitte estudar as partes uteis do avião para os vôos de longa duração em altura muito grande.

De accôrdo com essas observações, a casa Nieuport-Delage construiu o Nieuport-Delage 40, para record de altura, cujo peso, em ordem de marcha é de 948 kilos, sendo a sua superficie de trinta e quatro metros quadrados.

O dr. Garsaux havia determinado que, a partir dos 8.000 metros, eu absorvesse 800 litros de oxygeno por hora. Para isso foram installados a bordo do apparelho dois tubos de oxygeno comprimido a 160 kilos. Esses tubos se communicavam por meio de um tubo que levava o oxygeno á mascara do piloto.

Em fins de julho experimentei o aeroplano. Em taes experiencias subi a alturas que variaram de 8.000 a 9.000 metros. No dia 1 de agosto, ás 4.55 da tarde, desejoso de regular o alimentador de oxygeno, que, supercomprimido, era alimentado do primeiro com benzol e logo a seguir com essencia, levantei o vôo partindo de Villacoublay. A atmosphera estava pura e o vento bastante vivo. Mettido na minha roupa de pelles e com a mascara do oxygeno, subi sem me apressar muito, pois desejava não cansar o motor. Aos 8.000 metros o meu thermometro, alcançado o limite dos seus 40 gráos abaixo de zero, partiu-se. Não prestei a isso a menor attenção e continuei a ascenção, já que minhas arterias eram mais resistentes que o thermometro. Ao cabo de uma hora e vinte minutos de vôo, e com a provisão de oxygeno correndo o risco de esgotar-se, resolvi baixar á terra. Dos meus dois barographos, um acusava uma altura de 10.800 metros e o outro a de 11.000. Aterrei com a helice parada. Fazia uma hora e cincoenta e cinco minutos que tinha levantado o vôo.

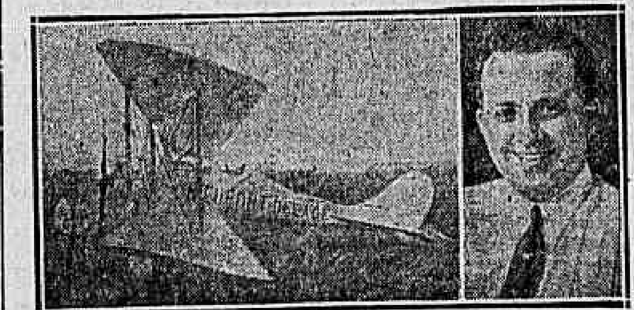

O celebre aviador Sadi Lecointe e o apparelho com o qual conquistou o record de altura

Nessa caixa, e sob os olhares vigilantes do dr. Garsaux, experimentei desde logo a minha resistencia, chegando-se á conclusão que eu podia, sem perigo para as minhas arterias, alcançar uma depressão de menos de 150, correspondente a uma altura de mais de 11.500 metros.

O avião Nieuport-Delage, em que devia effectuar minha tentativa de record, havia sido regulado tendo em conta especialmente todos os factores que actuam sobre o *plafond* e que são o peso, o poder, o rendimento da helice, a qualidade da cellula e a resistencia aero-dynamica da fusilagem e dos accessorios. Deve-se desde logo ter em vista que a construcção seja a mais leve possivel. Por isso os seus constructores procuraram, antes de tudo, um motor cujo peso por cavallo fosse muito pequeno, mas, parallelamente era preciso fazel-o render o maximo do poder, o que impunha a necessidade de sobrecomprimil-o. A helice devia ser calculada para dar o maximo de rendimento, dependendo a qualidade da cellula do perfil da aza, da superficie e da largura. Era vantajoso adoptar a maior superficie possivel. Emfim, era evidente a necessidade de reduzir ao minimo as resistencias aerodynamicas que não proviessem das azas.

O capitão Robin, da Federação Aeronautica Internacional, serviu de commissario official, tendo-lhe eu entregue os dois barographos que se controlavam mutuamente e se contradiziam como duas testemunhas perante um tribunal. Os srs. Delage, coronel Seguin, Mary e Chasseriaux, felicitaram-me. Senti-me immensamente feliz. Tinha na physionomia o sorriso do apparelho. Emfim, Despl-me do apparelho por alguns amigos e no primeiro momento cambaleei com alguma vacillação, mas ao cabo de alguns passos o torpor desappareceu completamente.

pensei que podia fazer algo muito melhor. No dia seguinte subi a 8.000 metros em 21 minutos, tendo no dia anterior gasto uma hora e vinte minutos para alcançar os 11.000 metros.

Esse record, que nos fóra arrebatado ha mais de dois annos, deve pertencer á França por muito tempo. Com o meu apparelho é-me possivel attingir a um minimo de 12.000 metros. Vou, pois, tentar isso.

Impressões do vôo? Não tive frio; apenas algumas mordeduras. De regresso senti uma ligeira dôr de cabeça depois da aterrissagem. O meu motor funccionava bem; tive, como disse Léon Werth, a impressão de que elle estava no meu peito. O apparelho subia suavemente, sem saltos. Ascendi cheio de esperanças.

Esquecia-me dizer toda a verdade, — conclue Sadi Lecointe. — Acabava de alcançar uma altura de 9.000 metros. Os meus olhos fixaram as nuvens. O céo era de um azul intenso, quasi violeta. A sua immensidade pareceu-me tão formidavel que meus olhos não puderam supportal-a e baixaram para se fixar no motor. Não me atrevia a contemplar o ether immovel.

A limitação dos armamentos na America do Sul

Buenos Aires, 5 (A. P.) — Noticia-se que estão proseguindo as trocas de vista diplomaticas entre os ministerios dos estrangeiros da Argentina, Brasil e Chile, visando á volta á discussão do problema da limitação dos armamentos, o que parece haver sido estimulado pela votação do credito de cem milhões de pesos destinados á preparação militar argentina e pela reiterada affirmação da Argentina de que está ainda disposta a examinar as propostas destinadas a promover a limitação dos armamentos. Os jornaes noticiam que a questão foi objecto de uma entrevista que o embaixador chileno, sr. Tocornal teve hoje com o ministro das Relações Exteriores, sr. Gallardo.

A trasladação da urna contendo as cinzas de Bonar Law

Londres, 5 (H.) — Realizou-se hoje com toda a solennidade a trasladação da urna contendo as cinzas do ex-ministro Bonar Law.

Logo pela manhã, a familia fez rezar uma missa na egreja estrangeira de São Columbas, para onde tinham sido previamente transportados os restos mortaes do ex-ministro. A seguir formou-se o cortejo que seguiria até a abbadia de Westminster, onde ficou depositada.

O julgamento dos assassinos de Vorovsky

Lausanne, 5 (H.) — Ficou installado hoje o jury que presidirá ao julgamento dos assassinos do delegado russo Vorovsky.

A situação interna da Allemanha continúa grave

O governo central vae combater os nacionalistas bavaros que se concentram na fronteira da Thuringia

Londres, 5 (H.) — Noticias procedentes da Allemanha dizem que o governo do Reich enviou instrucções ao general Reinhardt, commandante da divisão da Reichswehr estacionada em Stuttgart, para agir contra as forças irregulares bavaras que se estão concentrando na fronteira da Thuringia.

Berlim, 5 (H.) — O chanceller Stresemann declarou aos representantes da imprensa que a Reichswehr está preparada para defender a Thuringia contra quaesquer forças que pretendam atacal-a.

Por sua vez as associações republicanas reuniram-se e resolveram lançar um appello aos voluntarios para combater as forças do chefe nacionalista Hitler.

Os esforços dos separatistas para se apoderarem do Palatinato bavaro

Berlim, 5 (H.) — Os separatistas proseguem nos seus esforços para se apoderarem do Palatinato bavaro.

Durante o ataque feito a Kaiserlauter, occuparam varios edificios publicos, sendo forçados no entanto a desistir da tomada da municipalidade em vista da defesa encarniçada que desenvolveram os chuppos.

A QUESTÃO DAS REPARAÇÕES

A avaliação da capacidade de pagamento da Allemanha

Londres, 5 (H.) — O correspondente do "Times" em Bruxellas, annuncia que os embaixadores da Inglaterra, França e Estados Unidos estiveram hontem em longa conversação com o ministro dos Estrangeiros, sr. Jaspar, e que a entrevista, sobre ter sido cordialissima, terminára da melhor maneira possivel, tendo ficado completamente resolvidas certas difficuldades a respeito da competencia do "comité" de peritos que vae proceder á avaliação da capacidade de pagamento da Allemanha.

Os Estados Unidos na proxima reunião dos peritos

Londres, 5 (H.) — O gabinete logo que receber a resposta franceza, examinará a possibilidade de convidar os Estados Unidos a tomar parte na reunião de peritos.

Nos circulos bem informados julga-se que os primeiros ministros dos dominios, actualmente em Londres, serão convidados a tomar parte nessa reunião.

Como deve proceder a commissão de peritos

Londres, 5 (H.) — O "Daily Express" diz constar nos circulos internacionaes que o governo da Belgica é de opinião que a commissão de peritos deve proceder ao estudo da situação financeira no Reich, para poder determinar com precisão a sua capacidade de pagamento.

A resposta franceza á nota britannica

Londres, 5 (H.) — A resposta do governo francez á nota britannica sobre a constituição da commissão de peritos para avaliar a capacidade de pagamento da Allemanha, chegou hoje á tarde, ás mãos do governo.

Hitler, chefe dos nacionalistas bavaros

O Foreign Office pretende estudal-a ainda esta noite.

Um discurso pronunciado pelo sr. Poincaré em Tulle

Paris, 5 (H.) — Falando hontem em Tulle, o presidente do Conselho declarou que julgava desnecessario expôr o programma interno do governo por ser já conhecido pelos seus discursos nas Camaras e pensava tambem que não era ainda o momento de expôr uma plataforma eleitoral definida. Limitava-se, pois, a fazer uma exposição ligeira do programma de trabalho para elaboração definitiva do orçamento e da confecção de leis militares e sociaes de necessidade urgente.

"A nossa politica interna, explicou o chefe do governo, está inteiramente subordinada á politica externa. A Tratado de Paz deixou em suspenso numerosas questões delicadas que é urgente resolver. A má vontade da Allemanha provocou hesitações entre os alliados e, por isso mesmo, devemos redobrar de esforços diarios para combinar amistosamente com os nossos amigos o meio mais efficaz de manter na ordem os ex-inimigos. Este trabalho, para ser bem succedido, exige o concurso de todos os bons francezes. Os ministros, filiados a partidos differentes, nunca divergiram da minha opinião no que respeita á politica geral. A conducta collectiva e individual é subordinada aos interesses da França. E', pois, indispensavel, que esse estado de coisas não se modifique."

Os serviços prestados á patria pela aviação militar italiana

Roma, 5 (H.) — O presidente do Conselho visitou no hangar de Ciampino o grande dirigivel italiano "C. M. C.", que já se acha completamente equipado. Acompanharam o chefe do governo, o sub-secretario do Interior, os generaes Badoglio e De Bono, varias outras patentes superiores do Exercito e autoridades militares e civis.

Momentos depois o sr. Mussolini visitou o Parque de Aeronautica a cujos dirigentes felicitou pela bôa ordem e admiravel organização dos serviços. Em seguida, sempre acompanhado da mesma comitiva, foi ao Aerodromo de Centocelle, onde passou revista a trezentos apparelhos. Depois da revista, em que foi delirantemente acclamado pela multidão, o sr. Mussolini fez entrega da medalha de ouro ao aviador Locatelli, a quem abraçou entre applausos delirantes da enorme massa de povo que assistia á cerimonia.

Nessa occasião o chefe do governo proferiu ligeiro discurso em que felicitou o corpo de aviação militar italiana pelos brilhantes serviços já prestados á patria.

"Ignoro, accrescentou o presidente, se a guerra futura será exclusivamente aérea ou maritima ou terrestre. Por isso mesmo devo meditar sobre o que fazem os outros. Se os outros armam o céo, a Italia deve acompanhal-os. As gloriosas tradições de guerra da aviação italiana permanecem intactas no coração de cada aviador. No dia 31 do mez passado, por occasião das grandiosas festas da revolução fascista, voaram sobre Roma trezentos aviões e tivemos o orgulho de não ter de registrar o mais ligeiro incidente. No anno proximo esse numero estará elevado ao triplo. As circumstancias forçam-nos a seguir esta politica. Basta lançar uma vista de olhos para o mappa para ver que a Italia, por mais aviões que possua, nunca chegará a ter o numero de apparelhos sufficiente para a sua defesa."

Em seguida o chefe do governo, sempre sob estrondosas acclamações da multidão, entregou ao general Piccio, commandante da aviação, a nova bandeira do Corpo de Aeronautica.

O attentado contra o addido militar servio na Bulgaria

Belgrado, 5 (H.) — O gabinete esteve hontem reunido sob a presidencia do rei.

Depois de longamente examinar o relatorio apresentado pelo ministro yugo-slavo em Sofia, a respeito do attentado de antehontem contra o addido militar á legação naquella capital, o gabinete resolveu enviar á Bulgaria uma nota na qual a Yugo-Slavia exigirá do governo bulgaro todas as satisfações.

Leão Velloso

A commovedora homenagem dos estudantes de Direito á memoria do mestre illustre

A Academia de Letras e Sciencias Juridicas, constituida por alumnos da nossa Faculdade de Direito, prestou hontem uma tocante homenagem á memoria do dr. Leão Velloso, que ali occupou, durante muitos annos, a cathedra de Direito Constitucional, tomando a deanteira desse commovedor preito de saudade os alumnos da ultima turma que ouviu a palavra sempre encantadora do mestre illustre e amigo dos seus discipulos.

A essa manifestação se associaram numerosos outros academicos e representantes de todos os cursos da escola. Depois de aberta a sessão, o academico M. I. Cavalcanti de Albuquerque pronunciou o seguinte discurso:

Sr. presidente — Venho pedir á assembléa a inserção na acta da sessão de hoje de um voto de pezar pelo fallecimento do grande, do illustre, do inolvidavel professor dr. Leão Velloso. Pertencendo á ultima turma desta Faculdade, que teve a ventura de possuil-o como mestre, era-me impossivel deixar passar em silencio este triste acontecimento.

O Leão Velloso parlamentar, jornalista, politico, batalhador ardente, ficou lá fóra, ao sol, entre as lutas diarias de sua vida agitada. Consagrou-o hontem da tribuna do Senado a palavra eloquente de Irineu Machado.

O Leão Velloso que eu conheci, que nós todos conhecemos e cuja perda lamentamos neste momento, foi o professor luminoso, incansavel da sciencia de Direito Publico e Constitucional, que para elle era uma região conhecida e explorada em todos os pontos sem offerecer um rincão obscuro, um accidente inaccessivel, uma encruzilhada perturbadora. Todas as duvidas latejantes, todos os problemas intrincados, todas as questões sinuosas da interpretação da nossa carta constitucional — o seu espirito profundo, agudo, invencivelmente logico debatia, virava, revirava até segurar a verdade clara e rebrilhante.

Havia momentos em que atravez da serenidade fria de professor sentia-se transluzir em fulgurações luminosas o jornalista do "Correio da Manhã" — o Gil Vidal ferreamente logico, cuja phrase era como já o disse um seu discipulo, "um raio de sol crystallisado". Verdadeira vocação de jornalista precocemente revellada, possuia um fino, um admiravel espirito synthetico, para o qual todos os assumptos despiam-se da superfluidade inutil, dos luxos estonteantes de fórma, que perturbam e abafam as idéas, guardando apenas a physionomia real, o contorno nitido, a linha reveladora, que o seu sentimento esthetico cobria de um sobrio tom de ouro.

Para guardar milhões de moedas seria precisa, sem duvida, uma grande caixa, mas desde que se as transforme em pedras preciosas, ellas caberão todas no espaço diminuto de um pequeno cofre. O seu estylo é esse cofre em que repousam, scintillantes, toda a especie de pedras preciosas.

Elle foi sobretudo um general das letras.

Os seus artigos de combate á essa ou áquella resolução governamental tinham o sabor destruidor de uma batalha. Dispunha os seus argumentos, arregimentava-os, distribuia-os como um general dispõe os seus soldados. E depois investia, entre o clamor das invectivas e das citações e o rebrilhar faiscante das idéas no arrazamento integral do adversario.

Todos esses predicados e ainda uma cultura solida e macissa fizeram-no o jornalista insuperavel, que chora hoje a nação.

Uma vez em aula, em resposta a um discurso de despedida de um nosso collega, disse "que a mocidade não apprendera ainda a ser má." Elle é que não o soube nunca. Todos que passaram sob as suas vistas nesta escola, guardam a impressão inapagavel de sua bondade acolhedora, dessa bondade profunda e sincera, que nos commove ainda ao recordal-a. E hoje que, o sabemos eternamente roubado ao nosso convivio, lá distante neste Père Lachaise, em Paris, uma magua indizivel nos perturba.

Foi sem duvida o seu ultimo artigo, tragicamente mudo de protesto contra a lei, que no Brasil, roubou á Imprensa a liberdade.

Em acta foi consignado um voto de pezar pelo desapparecimento do querido mestre.

A HOMENAGEM DO CENTRO DOS PROFESSORES E COADJUVANTES NOCTURNOS

Na ultima sessão do Centro de professores e Coadjuvantes do Ensino o primeiro orador a falar foi o professor Carlos Alberto Franco, que, com sentidas palavras, fez o necrologio do eminente jornalista dr. Leão Velloso, propondo a suspensão da sessão por dez minutos em signal de pezar e que o Centro se fizesse representar nas exequias do pranteado morto, telegraphando, outrosim, ao *Correio da Manhã* transmittindo os pezames do professorado nocturno, sendo tudo unanimemente approvado.

O VOTO DE PEZAR DA ASSOCIAÇÃO BRASILEIRA DE IMPRENSA

Na sessão de sabbado ultimo, da directoria da Associação Brasileira de Imprensa, foi deliberado que da acta constasse "um voto de profundo pezar pela morte do eminente jornalista sr. Leão Velloso Filho, tendo o presidente declarado que, em nome da directoria, já havia apresentado condolencias á redacção do "Correio da Manhã", de que era director o illustre finado."

MANIFESTAÇÕES DE PEZAR

Recebemos do conhecido pintor Alberto Delfino, de Barbacena, as seguintes linhas:

"Alberto Delfino envia sinceras condolencias pela infausta perda do notavel jornalista e mestre Leão Velloso, o vigoroso intellectual Gil Vidal."

VISITAS PESSOAES

Trouxeram-nos pessoalmente os seus sentimentos de pezames os nossos collegas M. Capdeville, redactor da "Gazeta de Leopoldina", e Claudio Corimbaba, secretario da "Revista Aduaneira", e de d. Maria Antonietta Baseado.

TELEGRAMMAS

Poços de Caldas, 4 — Pelo fallecimento do seu digno companheiro de redacção envia pezames *Affonso Vizeu.*

A IMPRENSA BRASILEIRA E O DESAPPARECIMENTO DO GRANDE JORNALISTA

Os jornaes do interior continuam a se occupar do desapparecimento do illustre jornalista cujo corpo, hoje, repousa no Père Lachaise. Eis como se exprimiu sobre o luctuoso acontecimento

"A Noticia", de Palmyra

Em Paris, para onde fôra em busca de melhoras para o seu estado de saude, abalado desde ha algum tempo, falleceu, quarta-feira ultima, o dr. Leão Velloso Filho — uma das mais fecundas e adestradas pennas do jornalismo brasileiro.

O dr. Leão Velloso, que era o querido e apreciado Gil Vidal do *Correio da Manhã*, morre aos 67 annos de edade, deixando, na imprensa do paiz onde alcançára esporas de ouro nas lides em prol das bôas causas publicas, um vacuo difficil de ser preenchido. Pela sua logica, superiores qualidades de argumentar, espirito de synthese, clareza e limpidez de linguagem e de expressão, Leão Velloso creou a sua personalidade inconfundivel de articulista, tornando-se o mais lido e festejado jornalista de sua época.

O seu corpo foi sepultado hoje, no cemiterio Père Lachaise na capital franceza, tendo sido a sua cabeça modelada pelo esculptor Brecheret. Era natural da Bahia, politico militante naquella unidade da Federação, a qual representou com destaque no Congresso Nacional, em successivas legislaturas, e professor de direito constitucional da Universidade do Rio de Janeiro.

Ao nosso presado confrade *Correio da Manhã*, e a exma. familia do illustre e saudoso morto, os nossos profundos sentimentos de pezar e os protestos de solidariedade na dôr que os compunge.

Os desejos da França de que se restabeleça a vida regular na Grecia

Athenas, 5 (H.) — O ministro da França teve longa entrevista com o ministro dos Negocios Estrangeiros a quem transmittiu o desejo do seu governo, de ver quanto antes restabelecida a vida regular na Grecia. O representante da França declarou tambem ao ministro que o governo francez lamentava profundamente que se persistisse em apresentar a França como favoravel á solução do conflicto proposta pelos grupos militares.

O Thesouro hespanhol lança um emprestimo

Madrid, 5 (H.) — A's 11 horas da manhã foi aberta a emissão de obrigações do Thesouro, ao juro de 5 % e á 1 hora da tarde já a subscripção tinha sido coberta tres vezes.

Os jornaes registram o facto como uma das manifestações mais significativas da confiança do povo na politica do Directorio.

O desenvolvimnto agricola em França

Paris, 5 (H.) — O sr. Gray Silver, chefe da delegação de Agricultores americanos, actualmente em visita á França, para estudar suas organizações agricolas, declarou aos jornalistas que o entrevistaram, ter constatado em todos os centros por elle visitado, um extraordinaroi desenvolvimento. O sr. Gray Silver accrescentou que eram admiraveis os esforços produzidos pelos proprietarios de terras.

A Hespanha é positivamente um paiz feliz

MADRID, 5 (H.) — A "Gazeta Official" publica o decreto que fixa o preço maximo dos generos alimenticios, estabelece para os açambarcadores penas severas e autoriza a abolição dos direitos alfandegarios de certos productos.

Os socialistas polacos proclamam a gréve

Varsovia, 5 (H.) — Os socialistas proclamaram a gréve geral, como protesto contra as medidas tomadas pelo governo para dominar a parede dos ferroviarios. Recusam-es, porém, a fazer causa commum com os communistas.

O governo declarou que vae proceder com toda a energia contra os perturbadores da ordem.

Londres, 5 (H.) — Telegrammas de Varsovia annunciam que os socialistas tentaram em vão proclamar a gréve geral como represalia ás medidas de precaução tomadas pelo governo, logo que se declarou a gréve parcial.

Hoje de manhã foram postas em execução novas providencias do governo para garantir a libardade de trabalho. A ordem não foi ainda alterada.

As festas commemorativas da batalha de Vitorio Veneto

Roma, 5 (H.) — De todas as festas celebradas hontem, em commemoração da batalha de Vittorio-Veneto, a que mais sobresaiu pela imponencia de que se revestiu, foi a do Augusteo, a que assistiram o presidente do Conselho, ministros, sub-secretarios de Estado, combatentes, e enorme massa de povo. O grande invalido de guerra general Delacroix proferiu nessa occasião patriotico discurso que commoveu profundamente a assistencia.

Pelo menos por emquanto a Grecia não será Republica

Londres, 5 (A. P.) — O correspondente do "Daily Mail", em Athenas, diz que a questão do estabelecimento da Republica, na Grecia, está definitivamente fóra de discussão, pelo presente. Os coroneis Gonatas e Plastiras, diz o mesmo correspondente, recusaram-se a proclamar a Republica sob a responsabilidade de ambos e a reunião a que compareceram seiscentos officiaes deu o seu apoio decisivo áquelles dois ministros. Deante disto, o sr. Pangalos e seus partidarios retiraram o appello que haviam feito em favor da mudança do regimen.

A esquadrilha Wuillemin desceu em Rabat

Paris, 5 (H.) — Já desceram em Rabat todos os apparelhos da esquadrilha Wuillemain, que hontem, á noite, levantaram vôo de Alicante.

A viagem foi feita em excellentes condições

Vida economica

A SELECÇÃO DA SEMENTE DO ARROZ

Como conselhos praticos para a selecção da semente do arroz, julgamos acertado indicar os processos que devem ser observados para seleccionar no campo, escolher as plantas boas, separar os grãos vermelhos e outros, a saber:

Seleccionar no campo — Inspeccionar o campo antes da colheita e marcar a área ou áreas onde a cultura seja uniforme em altura, vigor e porte e esteja livre de doenças. Evitar a selecção de plantas excessivamente desenvolvidas e enfesadas, devendo a escolha recair em plantas sãs e sufficientemente representativas da cultura.

Escolher somente plantas boas — Procurar plantas que tenham um feixe de rebentos bons e fortes. Ao fazer a busca, o operador deve collocar-se de maneira a dominar a área toda. Quando a seara se tenha dobrado, é preciso levantar a palha para ver bem os rebentos. Uma planta seleccionavel deve possuir uma elevada quantidade de espigas de bom tamanho e deve representar o typo da variedade que se quer propagar. Devem-se geralmente seleccionar plantas com seis espigas ou mais, de altura uniforme a contar do chão.

Cortar as maiores espigas — Agarrando as hastes na mão esquerda e expondo desta maneira as espigas ao exame, cortar as maiores com uma foice, procurando separar as que sejam uniformes, e estejam bem cheias de grãos, cujo numero deve ser maior que a média. Desprezar as espigas pequenas e as que apresentem qualquer defeito. As espigas seleccionadas devem ser facilmente transportadas por um homem em um sacco. Falando approximadamente, cada espiga deve dar dois terços do seu peso depois de debulha; por isso o melhor processo é reunir um terço a mais do que é necessario.

Separar os grãos vermelhos — Examinar á luz do sol, uma a uma, mais ou menos com espigas, e ver se são bem brancos. Se qualquer grão fôr opaco por causa da cor vermelha dentro da casca, deve-se examinar com cuidado a porção toda e separar as espigas vermelhas.

Eliminar os grãos leves — Debulhar as espigas. Seccar ao sol até que fiquem duros mas não quebradiços. Ventar para separar os grãos leves e pequenos, conservando apenas os grãos grandes e pesados. Peneirar o resto.

Arrecadar a semente — Pôr a semente n'um recato, em um logar seguro, bem ventilado, onde a temperatura se não eleve muito a qualquer hora do dia.

Selecção annual — Continuar este processo de selecção todos os annos. *Selecção para semente.* — Melhor do que fazer uma simples selecção em massa é usar a semente que primeiro se deu para semear um pequeno talhão, englobando o resto na cultura geral; no anno seguinte não escolher nenhuma semente do campo geral, mas seleccional-a daquelle pequeno talhão, e, depois de a separar em classes, usar a melhor para outro talhão de semente, semeando a restante no campo geral e assim successivamente de anno em anno.

A ENSILAGEM

Na proxima reunião da directoria da Sociedade Nacional de Agricultura, o sr. Léo Esteve realizará a sua annunciada conferencia sobre a utilidade dos silos, apparelhos destinados á conservação de forragens.

O assumpto interessa sobremaneira aos criadores nacionaes, pelo serviço que lhes prestam os silos, maiormente quando se verifica a penuria dos pastos.

O Ministerio da Agricultura, por intermedio da Estação Experimental de Agrostologia, de que é encarregado o sr. Léo Esteve, tem estudado a questão, e para a construcção desses depositos de forragens o governo federal concede auxilios especiaes.

Apezar de assentarem em bases scientificas os seus estudos, o conferencista, para maior clareza, emprestará a sua palestra um cunho pratico.

A conferencia terá inicio ás 4 horas da tarde de sexta-feira proxima e será publica.

PRODUCÇÃO AGRICOLA DO MUNICIPIO DE CACHOEIRO DO ITAPEMIRIM — ESTADO DO ESPIRITO SANTO

As culturas do cafeeiro, milho, canna, arroz, mandioca, feijão, algodoeiro e tabaco constituem a riqueza local, destacando-se a do cafeeiro pelo seu desenvolvimento e valor. A área abrangida pelas referidas culturas, sobretudo pelas ultimas, varia de anno para anno e pode ser avaliada para a ultima safra em cerca de 16.000 hectares, cabendo ao cafeeiro e ao milho as maiores extensões.

Os processos culturaes usados, segundo os dados de onde extrahimos estas notas, colhidos pelo Serviço de Inspecção e Fomento Agricolas, são ainda primitivos, empregando-se nos trabalhos somente instrumentos agricolas manuaes, machado, foice, enxada, enxadões, etc.

A cultura do cafeeiro é feita em terrenos de mattas e capoeirões. Preferem a variedade Bourbon, por ser reputada a de melhor producção, e são tambem cultivadas as variedades *amarello* e *criuolo*, estando a ultima em franco declinio em face do ataque da referida praga e a sua irregular productividade.

O preparo do terreno consiste em derrubadas, queimadas, encoivaramento, alinhamento, marcação e abertura de covas, custando esse trabalho, por hectare de terra, cerca de 82$000.

O plantio é quasi sempre feito de sementes e o replantio com mudas tiradas das proprias covas. Alguns fazendeiros fazem viveiros e sementeiras para a transplantação para as covas e replantio, praticando, em qualquer dos casos, o processo dos semeadores. As distancias empregadas na formação dos cafesaes variam, dando para o hectare 1.111 covas ou pés, custando o plantio e o replantio 30$ a 40$, em media. Dispensam ao cafesal tres carpas annuaes, a enxada, custando, uma, cerca de 11$ por hectare. [illegible]

para os mercados de Victoria, Rio de Janeiro, etc., e está sujeito ao imposto *ad valorem* de 12 % cobrado pelo Estado.

A cultura do milho é quasi sempre consociada, e algumas vezes isolada. Não escolhem as sementes e as precauções para evitar a mestiçagem não são tomadas. Preferem as variedades *crystal*, *amarellão*, *catete*, *amarello* e *vermelho*, por serem mais resistentes ao gorgulho. Plantam-se de preferencia nos cafesaes novos ou em consociação com o feijão, canna, mandioca, etc. O preparo de um hectare de terra para o plantio, em capoeira, custa mais ou menos 36$, o plantio, incluindo o preço de 20 litros de sementes, cerca de 12$000. Os tratos culturaes consistem em duas capinas a enxada, que custam mais ou menos 25$000. A amontôa é feita por occasião da primeira capina. A colheita, transporte para o "paiol", despalha, debulha, etc., cerca de 45$000.

Plantam 1m,00 x 1m,00 e a producção oscilla entre 1.200 e 2.400 litros por hectare. O custo da producção de um litro, na fazenda, regula $049 a $098. O preço de venda na época da colheita é de 8$ a 10$ por sacco de 80 litros ou de $080 a $125 por litro no mercado local.

A canna é plantada em duas epocas e na distancia de 0,80 x 1,00. Cultivam de preferencia as variedades *cayanna* e *rôxa*; entretanto, as denominadas *amarella*, *cayanna*, *listada*, *mineira* e outras são tambem cultivadas. Na fazenda da Prata, as despezas com o preparo de um hectare de terra de capoeirão regulam 36$; a abertura dos sulcos, 20$; as estacas ou olhos destinados ao plantio, 24$; plantio e replanta, 14; tres capinas ou limpas a 24$ cada uma, 72$000. O córte é feito á razão de $400 por tonelada, e o transporte da mesma tonelada custa 2$, mais ou menos.

A producção no primeiro córte attinge até 80 toneladas por hectare, entretanto a média oscilla entre 50 e 65 toneladas. Assim, segundo os calculos acima, o custo de producção de uma tonelada de canna, no primeiro córte, incluindo-se o carreio, varia, em média, entre 4$953 e 5$720. A producção média do segundo córte por hectare é inferior e as despesas culturaes [illegible] 72$ para tres limpas ou capinas á enxada.

A canna é explorada para o fabrico de assucar e de aguardente, productos sujeitos a impostos federal, estadual e municipal. O imposto federal é de 60$ de licença annual para o fabrico de aguardente e $120 por litro exportado. O imposto estadual é de 3$ a 3$300 sobre 60 kilos de assucar refinado e o municipal recae sobre os engenhos e esses pagam annualmente 22$, quando á tracção animal, e 110$ quando accionados por força hydraulica. O preço de um carro de canna (1.500 rs.) regula 10$ ou 6$666 por uma tonelada.

Os feijões mais cultivados são os pretos, denominados *Ponte Nova*, *Porto Alegre* e *Santa Catharina*. A producção por hectare é de 1.200 litros em média.

A producção média de arroz por hectare é de 2.500 litros e as variedades mais cultivadas são *agulha*, *pachola*, *pacholinha* e *montanha* ou *montão*, de S. Paulo.

A fruticultura é explorada em pequena escala e os seus productos são destinados ao consumo local.

O offerecimento do Pavilhão Britannico ao governo brasileiro

Quinta-feira proxima, ás 3 horas da tarde, o embaixador da Grã-Bretanha offerecerá ao governo brasileiro o bello pavilhão com que a grande nação ingleza concorreu á exposição internacional do Centenario.

Não ha quem não tenha admirado o imponente edificio, de linhas sobrias e austeras, um dos que conquistaram maior exito durante o certamen.

O pavilhão britannico salientou-se pela belleza da sua architectura e pelo conforto interno.

E' esse palacio magnifico que vae ser offerecido agora ao nosso paiz pelo representante do rei Jorge V acreditado junto ao Brasil.

E', pois, uma dadiva de alto valor e que demonstra a velha amizade que existe, ha longos annos, entre os dois paizes.

Devemos recebel-a com carinho e gratidão.

NAVALHAS SUECCAS, 3 COROAS C. V. Hellestrand n. 31. Rs. 18$000. Pelo Correio, rs. 19$000. CASA HERMANNY — Gonç. Dias, 54.

O sr. Jusserand conferencia com o sr. Hughes

Washington, 5 (A. P.) — O embaixador francez, sr. Jusserand, visitou esta tarde o secretario de Estado Hughes, expondo-lhe o ponto de vista do governo francez sobre as reparações. A conferencia durou duas horas.

VAE SER COLLOCADO UM FLUCTUANTE NA PONTE DA RIBEIRA

O horario das barcas da Cantareira vae ser modificado

O dr. Mario Machado, director de Obras da Prefeitura, depois de varios entendimentos com os representantes das Companhias Cantareira e Melhoramentos da Ilha do Governador sobre questões que se prendem ao cumprimento dos respectivos contratos, resolveu o seguinte:

"A Companhia Cantareira Viação Fluminense entregará até ao fim do corrente mez um fluctuante, que deverá ser collocado na ponte da Ribeira, [illegible] pela Companhia Melhoramentos [illegible] da Ribeira.

Por sua vez, a Companhia Melhoramentos estabelecerá immediatamente o serviço de transportes na ilha do Governador, [illegible]

[illegible] de começarem as barcas da Cantareira a atracar na ponte da Ribeira.

Em consequencia desta ultima decisão, ordenou s. s. [illegible] devendo a Cantareira tambem [illegible] Nesses dias deverá a Cantareira apresentar á approvação o novo horario para a carreira da ilha do Governador.

Para ler no bonde

A SENTINELLA

Encontrei hontem o Deputado Octavio Rocha no bonde do Engenho de Dentro. Estava visivelmente fatigado.

— Muito trabalho na Camara? perguntei.

— Você nem imagina. Metti-me a fazer um exame meticuloso dos orçamentos e o resultado é este: preciso de pelo menos dois mezes de repouso, em Caxambú. Na Camara, é assim: um só trabalha por todos. Este anno, não tenho descansado: faço dois, tres e até quatro discursos por dia. Falo pelos cotovellos...

— E' por isso, sem duvida, que o chamaram Foguete de lagrimas...

— Provavelmente; mas a designação não me agrada. Na minha opinião, o que eu sou é sentinella de casa onde houve incendio.

— E por que?

— Vou explicar-lhe. Logo que os bombeiros acabam de apagar um incendio, a policia colloca uma praça de sentinella, para guardar o monturo. A praça fica ahi ordinariamente num calor vasio. Os curiosos approximam-se e ella passa o dia inteiro a explicar como o facto se deu. Mal comparando, eu sou essa sentinella.

— Explique-se melhor.

— Não ha o que explicar. Pois não vê que emprego todo o meu tempo na Camara em discutir os orçamentos e o emprestimo de nove milhões de libras?

BARBARO HELIODORO

As superstições no cinema

Os artistas americanos de cinema são quasi todos supersticiosos. Mary Pickford tem horror aos assobios. Quem assobiar na sua casa, é immediatamente expulso. O assobio, na sua opinião, attrae a desgraça. Norma Talmadge empallidece, ficando inutilizada para o trabalho durante o dia, se vê um saleiro derramado. Constance, sua irmã e Thomas Meighan têm a phobia dos gatos pretos. Douglas Fairbanks, que sóbe tão agilmente os degráos, prefere dar a sua volta a passar por baixo de uma escada.

— Mas, todos esses pavores serão sinceros? — indaga um chronista, que os entrevistou; — ou sómente um meio de fazer falar de si?

E termina:

— Essas coisas, no cinema, nunca se podem apurar...

Assistencia litteraria

Uma instituição litteraria quasi desconhecida no Brasil, e, no entanto, das mais uteis á literatura, é a "Academia du Figuier", de Paris.

Composta de doze membros, tem ella por fim auxiliar os estreantes, jovens ou velhos, que não tenham recursos para publicação das suas obras primeiras.

[illegible] enviando immediatamente ao autor a somma de 1.000 francos, que é deduzida, depois, da venda do livro.

E', em summa, a Irmã Paula das letras francezas.

"Les morts vont vite..."

Nenhum poeta foi, em vida, mais amado, nem mais admirado em memoria, que Alfred de Musset.

E sabem quantos amigos foram ao seu enterro? Vinte e sete, apenas!

Lembrando isso em um estudo no "Figaro", Paul Fuchs [illegible] de Paris, ha cincoenta annos.

Ao desapparecer em 1833, Clésinger teve a acompanhal-o ao cemiterio vinte [illegible] pessoas.

Uma, apenas, mais do que Musset.

As reliquias da Europa

Foi vendido agora em Nova York, sob os auspicios do Instituto Francez e do Museu de Arte Franceza, um serviço de mesa, constante de 919 peças e que pertenceu, successivamente, a dois soberanos francezes. Executado pelo ourives Biennais para Napoleão I, o Imperador não se serviu delle senão durante os Cem Dias. Luiz XVIII o encontrou na successão imperial [illegible]

Mais tarde, esse sumptuoso serviço foi dado ao conde de Chambord, que ainda se serviu delle em Froshdorf. E' dahi que elle passa, mais tarde, para a America.

Ao que parece, essa travessia do Atlantico se deu depois da guerra de 70, ficando a França privada de um thesouro que, só pelo seu peso, em ouro, vale mais de dois milhões de francos, ou seja, mais de 1.400 contos de réis da nossa moeda.

Malherbe purista

Malherbe, o famoso poeta [illegible] da sua morte, [illegible] quando a enfermeira que o assistia, deixou escapar um solecismo. [illegible] o poeta [illegible], indignado.

— Calma, meu filho, calma! observa-lhe o confessor, [illegible] momento tão serio?

— Meu padre, — justifica-se o poeta: [illegible]

— E quero defendel-a, até á morte, a pureza da lingua franceza!

A sessão da Camara

Foram approvados, em 3º turno, os orçamentos da Marinha, do Exterior, da Justiça e da Guerra

O sr. Salles Filho discute as economia com o Exercito

A sessão foi aberta com a presença de 70 deputados. Approvada a acta, o expediente lido constou dos seguintes telegrammas: do sr. Manoel Dantas, presidente da Assembléa de Sergipe, communicando haver assumido o cargo de presidente do Estado, em virtude da ausencia do sr. Graccho Cardoso, e do sr. Eurides Cunha, dizendo ter renunciado o cargo de 1º vice-presidente do Paraná, funcção que exercia em virtude de ser 1º vice-presidente do respectivo Congresso.

Constaram mais os officios do Tribunal de Contas, communicando haver registrado, sob protesto, os seguintes pagamentos:

de 36:035$936 a d. Zeferina Mercondes Carneiro Leão (baroneza do Paraná), como indemnização pela acquisição da área de 508 m., e 49 de terrenos necessarios ao reservatorio da Repartição de Aguas e Obras Publicas no morro da Viuva; de 7:634$000, de diarias e gratificações extraordinarias ao pessoal diarista do Hospital Nacional de Assistencia a Alienados; de 2:650$000, de gratificações ao pessoal docente e discente da Escola Profissional de Enfermeiras, da Colonia de Alienados do Engenho de Dentro; de 180:280$000, ao dr. João Gonçalves Pereira Lima, proveniente da venda do immovel denominado "Sitio Curupaity", situado em Jacarepaguá e destinado á construcção de um hospital para tuberculosos.

A mesa annunciou ter mandado incluir na ordem do dia, de amanhã, o orçamento da Viação, em 3º turno.

O sr. Solidonio Leite levou ao conhecimento da casa o fallecimento do ex-deputado Aristarcho Lopes, antigo representante de Pernambuco, cuja morte se verificou nesta capital.

Depois de fazer o elogio do morto e de pedir a inserção de um voto de pezar, na acta, o orador solicitou e obteve a designação de uma commissão para acompanhar o feretro até ao cemiterio. Foram nomeados os srs. Solidonio, Augusto de Lima e Elyzeu Guilherme.

O PARTO DA MONTANHA...

Sobre os cortes orçamentarios, fez-se grande celeuma. O sr. Octavio Rocha, porém, na hora do expediente, hontem, mostrou que o serviço não é o que se pensa.

Na tribuna, o orador começou, declarando que é louvavel, no entanto, o trabalho da Camara, que, no ultimo anno de legislatura, não procurou aggravar a proposta do governo, antes a reduzindo. Disse que os córtes podiam ser maiores, pois os feitos, em todos os projectos da despesa, não ultrapassam de 20.000 contos. E' o que se verifica pelas seguintes cifras:

A proposta do governo era a seguinte: Justiça, 100.505:164$831; Exterior, 3.107:157$000; Marinha, 102.611:648$473; Guerra, ... 199.504:302$232; Agricultura, ... 52.304:265$755; Viação, ... 312.276:755$806; Fazenda, ... 239.482:579$905. Total, ... 1.009.891:874$502.

Os orçamentos propostos, em 3ª, pela commissão de Finanças, são estes: Justiça, 90.982:789$215; Exterior, 2.773:844$000; Marinha, 85.390:053$548; Guerra, ... 194.443:548$681; Agricultura, ... 49.047:078$865; Viação, ... 281.635:803$806; Fazenda, ... 291.200:166$801. Total: .... 915.473:284$916; Tabella Lyra, 75.000:000$000; total: .... 990.473:284$916.

A economia proposta é, pois, apenas de 19.418:589$586, conforme se verifica dos seguintes algarismos: Proposta, 1.009.891:874$502; Orçamento da Camara, ... 990.473:284$916; Reducção da Camara: 19.418:589$586.

Isso quanto á despesa papel. Quanto á despesa ouro, é esta a "Proposta" do governo: Justiça, 3.373:212$255; Exterior, ... 6.324:365$857; Marinha .... 1.200:000$000; Guerra, 200:000$; Viação, 11.689:131$268; Agricultura, 568:702$066; Fazenda, ... 65.214:528$143. Total, ... 88.569:839$589.

E a proposta da Camara cifra-se nos seguintes algarismos: Justiça, 3.373:212$255; Exterior, ... 5.845:095$632; Marinha, ... 1.000:000$000; Guerra 200:000$; Viação, 11.708:141$268; Agricultura, 370:284$221; Fazenda, ... 65.066:028$143. Total, ... 87.562:721$519.

Ha, pois, uma reducção, ouro, apenas de 1.007:118$070, como se vê dos algarismos seguintes: Proposta, 88.569:839$589; Orçamento, 87.562:721$519; Reducção da Camara, 1.007:118$070.

Fez o orador varias considerações sobre as emendas, considerando-as dignas de apreço, e sem fins eleitoraes. Elogiou a acção do presidente executando o regimento e não permittindo nos orçamentos emendas estranhas ao seu assumpto e fixar a despesa. E termina appellando para o Senado, dizendo que a nação pede aos embaixadores dos Estados que corrijam a obra da Camara e cortem a despesa mais profundamente.

COM OS OPERARIOS DOENTES

Um deputado apresentou o seguinte projecto:

"O Congresso Nacional decreta:

Art. 1º. Consideram-se doenças profissionaes, para o effeito de garantir ao operario, á custa do patrão, um periodo obrigatorio de repouso, ou de cura, em sanatorio ou preventorio convenientemente organizado, a estafa com ameaça de manifestação de tuberculose (pre-tuberculose) e a propria tuberculose, quando uma ou outra resultem do trabalho industrial:

Paragrapho 1º. Compete essa vantagem aos operarios, depois de certo tempo de trabalho, e nos centros populosos (municipio de mais de 30.000 habitantes);

Paragrapho 2º. Ao operario, recolhido a sanatorio ou preventorio, que tenha familia, pagará o patrão parte do salario, até metade proporcional ao numero de pessoas desta:

Paragrapho 3º. A estação de repouso não excederá de 30 dias e só póde ser concedida a cada operario uma vez.

Art. 2º. Os industriaes poderão segurar seus operarios contra os riscos a que se refere o art. 1º, na fórma da lei n. 3.724, de 15 de janeiro de 1919 e decreto 13.498, de 12 de março de 1919.

Art. 3º. O governo regulamentará esta lei, especialmente para estabelecer os periodos maximos, médios e minimos do recolhimento, as condições deste, dos sanatorios e preventorios, e os prazos em que o operario adquire direito aos favores desta lei.

Art. 4º. São concedidas, ao primeiro preventorio que se fundar, nas vizinhanças do Rio de Janeiro, os favores da lei n. 4.428, de 28 de dezembro de 1921, relativa aos sanatorios."

OS ORÇAMENTOS, NO PLENARIO

A Mesa, então, annuncia que vae entrar a ordem do dia. Estão presentes 110 deputados, verificando-se, assim, o *quorum* indispensavel ás votações, em terceiro turno, dos orçamentos da Marinha, do Exterior, da Justiça e da Guerra.

Sobre o primeiro, falaram os srs. Octavio Rocha e Armando Burlamaqui. O representante gaúcho lamentou que a commissão de Finanças rejeitasse as suas emendas, de caracter restrictivo em materia de despesa, e o representante piauhyense deu uma explicação, na qualidade de relator, defendendo o respectivo parecer. Em seguida o sr. Octavio Rocha, salientando a necessidade de serem reduzidas as despesas com o Hospital de Marinha, retirou as suas emendas rejeitadas.

Approvado o orçamento da Marinha, foi votado e approvado o do Exterior, de accordo com o parecer da commissão, excepto na parte referente ás emendas do sr. Octavio Rocha, propondo: suppressão de 31 contos na verba sub-secretario de Estado; 3:600$000, na verba auxiliar de gabinete do sub-secretario e na verba continuo do mesmo gabinete, disposições essas que foram approvadas pelo plenario, depois do sr. Bento de Miranda, declarar que modificava o seu parecer, afim de o mesmo ser acceito pela maioria.

Sobre o orçamento do Interior, falaram os srs. Octavio Rocha e Nogueira Penido. Este disse protestar contra a exclusão da tabella Lyra, retirada dos diversos orçamentos dos ministerios. O sr. Octavio Rocha, facilitando o serviço, retirou as suas emendas, que tiveram parecer contrario.

A ambos os oradores respondeu o sr. Oscar Soares, defendendo o seu parecer. O projecto foi approvado.

O orçamento da Guerra foi mais debatido. Os srs. Octavio Rocha, Salles Filho e outro deputado estranharam a maneira tumultuaria como elle foi preparado. O sr. Bayma, relator, teve que ir á tribuna, varias vezes, dar explicações.

Dada como approvada a primeira emenda da commissão, o sr. Salles Filho requereu verificação. A favor, votaram 108 deputados, e contra nenhum. Successivamente, foram approvadas as demais emendas da commissão, conforme já temos publicado, sem embargo dos repetidos ataques do sr. Salles Filho e do seu collega de bancada.

As redacções finaes desses projectos de orçamento serão approvadas hoje.

O requerimento do sr. J. Cabral, pedindo informações sobre o imposto de renda, teve votação verificada. Não havia numero. E levantou-se a sessão, porque toda a ordem do dia constava de votações.

O ORÇAMENTO DA GUERRA AMEAÇA A EFFICIENCIA DO EXERCITO

Discutindo as economias feitas no orçamento da Guerra, o sr. Salles Filho pronunciou este discurso:

O SR. SALLES FILHO — Sr. presidente, v. ex. é testemunha dos propositos da opposição. Não está, absolutamente no meu intuito embaraçar a marcha das votações dos orçamentos, tanto assim que se votaram em pouco mais de trinta minutos, tres orçamentos importantissimos. Mas, agora, chegou a vez do orçamento da Guerra, e não é possivel deixar de fazer alguns reparos a esse orçamento, onde se vae processar uma grande injustiça, que não quero, de modo nenhum, attribuir ao nobre relator cujos intentos bem conheço, mas que nem por isso deixa de existir e que não póde passar sem ser destacada, menos com o proposito de vel-a sanada do que propriamente de fazer um protesto.

Ao que parece, verdadeiros os calculos do sr. Octavio Rocha, que se empenhou no estudo da materia orçamentaria, vamos ter, de facto, uma economia de cerca de vinte mil contos em todos os orçamentos. Em alguns dos orçamentos, as despesas, ao invés de diminuirem augmentaram. Pois bem, para uma economia total de vinte mil contos, tomando por base a palavra do nobre relator, o orçamento da Guerra contribue com um corte acima de 40 mil contos. Nestes, estão incluidas as verbas transpostas deste orçamento para o da Fazenda. Se se deduzir esta verba, ainda assim o corte na Guerra será de 21 mil contos. E' maior que o de todos os outros orçamentos. Não sou pela politica dos armamentos. Acho que seria obra nefasta ao Brasil procurar seguir o rastilho das nações da Europa, que se vão aos poucos desagregando, e que, guiadas por mãos liliputianas vão atravessando phases de dissolução, consequencia fatal da politica dos armamentos. Mas, deve haver em tudo um meio termo. Como se admittir que um exercito que não chega para serviços policiaes, que não tem effectivo sufficiente para receber instrucção normal, possa soffrer cortes de 21 mil contos? Não estamos positivamente no interesse de fazer economias. Ninguem mais póde acreditar, a serio, na propalada economia orçamentaria, pois quando se fala em fazer economia, o mais que se consegue cortar são 19 mil contos. E se se não fez economia nos demais orçamentos, fio no favor que me dispensa o nobre relator, para lhe dizer que lastimo que s. ex. tivesse capitulado, não se tivesse collocado no papel de resistir, como os outros relatores, para não cair nas suas mãos esse corte odioso, que vae desconcertar o serviço militar.

Sei bem que as verbas do orçamento da Guerra cresceram muito, quasi de cento por cento, mas, este crescimento não deve ser levado á responsabilidade dos chefes militares; elle se deu e occorreu precisamente quando a pasta da Guerra estava entregue a um civil. As verbas foram mal applicadas; foram applicadas na construcção de quarteis e dahi vem o vulto da despesa, que impressionou o relator e o fez enfraquecer, consentindo no corte com que, afinal, chega ao terceiro turno. Sei que os nossos serviços estão todos desorganizados, a começar pelo da administração, mas, principalmente por falta de verbas. O serviço de administração não póde absolutamente preencher seu destino emquanto não tivermos armazens necessarios para acondicionar os stocks, emquanto não possuirmos recursos necessarios para adquirir directamente dos importadores e productores as materias primas, os generos alimenticios, etc., de que carecemos. Só então poderemos fazer, no serviço de administração, a economia que delle se espera. Neste momento occorre o seguinte: a administração adquire, no mercado, no commercio a varejo, o material preciso para a confecção dos fardamentos. Dahi, resulta que os fardamentos que eram fornecidos com uma reducção de 30 % do seu valor, na praça, são hoje fornecidos pelos preços desta. Tudo por falta de verba. Quando não temos verba nem para manter este serviço, é que o orçamento da Guerra vae ser podado em mais da economia total realizada em todos os orçamentos da despesa? Vamos supprimir 11 mil homens. Dada esta suppressão, não vamos ter apenas a difficuldade da instrucção da tropa. Esta já passou em julgado. Coisa mais seria: unidades vão desapparecer. Penso que não erro, assegurando, que corpos desapparecerão, e que serão necessarias outras reducções, talvez tão importantes. Assim não posso dar meu voto, como desejaria, em homenagem ao illustre relator, a favor do seu orçamento. Tenho que votar contra e esclarecer, se o Regimento me permittir, outras emendas de gravidade inominavel, como aquella que se refere, por exemplo, ao Arsenal de Guerra desta capital, á fabrica de cartuchos, serviços de saude e outros. Não posso admittir que o ministro da Guerra se tenha conformado com a reducção do material nos estabelecimentos a que me refiro. Não posso acreditar que s. s. concorde com a reducção das verbas, para conservação do material de aviação, esse material imprestavel que tantas vidas nos tem roubado; mas, se assim é, então, daqui lhe direi: que sobre sua cabeça ha de pesar a responsabilidade das resoluções tomadas no orçamento sobre que repousa a defesa nacional." (Muito bem; muito bem.)

O MARANHÃO NO PALACIO DA CAMARA

O deputado Domingos Barbosa, em nome do governo do Maranhão, communicou ao presidente da Camara, que o governo do seu Estado offerecerá todo o mobiliario destinado á sala da commissão de Instrucção no novo palacio da Camara dos Deputados, ora em construcção.

Agentes do "Correio da Manhã" na Europa: L. Mayence & Cia. 9, Rue Tronchet, Paris 19, 21, 23 Ludgate Hill, Londres. (2054)

As impossibilidades da paz

Começará amanhã a vigorar no Rio Grande do Sul o armisticio ajustado a 2 do corrente, por mediação do general Setembrino de Carvalho.

Sem outras responsabilidades que não sejam as que decorrem da obrigação em que se encontram os belligerantes de uma tregua leal na luta civil, que, ha dez mezes, ensanguenta aquelle Estado, esse armisticio encerra uma lição edificante para os que observam honestamente o scenario da politica rio-grandense. Mostra irrecusavelmente a differença de mentalidade, a distancia que vae, na escala dos sentimentos, entre os que, ali, se empenham pela conservação do despotismo e os que o combatem vigorosamente como a maior vergonha imposta á consciencia de homens livres.

Quando ao dictador parecia possivel o esmagamento impiedoso da revolução, repugnava-lhe qualquer idéa de suspensão de hostilidades. Sua ferocidade não se dobrava ás suggestões da misericordia.

Bastou, porém, que o exercito da libertação vibrasse na carcassa do despotismo os golpes fundos que representam os assaltos e tomadas de cidades importantes, para que o armisticio já perdesse aos olhos de tão insensivel senhor o caracter de uma concessão da fraqueza manifesta ao inimigo ameaçador e pertinaz.

A opposição, porém, segue uma orientação inteiramente opposta. Dispõe-se a transigencias razoaveis quando se sente justamente mais forte. Detem-se na execução de seu plano de guerra, até agora cumprido á risca, para entrar em negociações honestas, para receber e discutir uma proposta de paz, justa e duradoura, que, acceita e firmada, possa reconduzir, com garantias e dignidade, aos lares em abandono milhares de riograndenses, arrancados ás duras lides dos campos e á actividade fabricante das cidades por uma guerra, a cujos constantes chamamentos não podiam, nem deviam, fugir, porque á sorte dessa santa empresa bellica estava ligado o destino proximo da terra de seu nascimento.

Sem exigir absolutamente nada que possa significar uma recompensa de serviços ou um premio á ambições, quer a opposição gaúcha que o pacto que venha a pôr um termo ao conflicto, que alimenta heroicamente com o seu sangue, não seja uma traição ou um escarneo ao bello ideal que cresceu e ha de frutificar com a dôr e o martyrio.

O Rio Grande nobre e batalhador não comprehende que se transija com o sangue de milhares de seus filhos sacrificados em luta numa obra grandiosa de reivindicação liberal e de justiça.

A paz borgista é um erro irreparavel e uma vergonha. Permittir a opposição que o sr. Borges de Medeiros permaneça no poder usurpado, depois de uma derrota fragorosa na eleição de 25 de novembro do anno passado, seria declarar, em ultima instancia, que legitima, que sanciona a usurpação contra que protestou vigorosamente, que cede afinal ás imposições indignas do despotismo para tomar assento no banquete da victoria deste, como o menos desejavel dos convivas, e esgotar até ás fezes o calix amargo, que levanta tambem, em saudação obrigatoria do resignado captiveiro, á illusão de uma liberdade que não comporta renuncias.

Que offerece o despotismo em troca dessa indignidade que exige aos seus adversarios? A promessa de retoques na carta politica de 14 de julho em relação á materia de reelegibilidade de presidentes, eleição de vice-presidentes e nomeação de intendentes provisorios e o direito a um terço na representação federal e na Assembléa do Estado!

Essas reformas constitucionaes seriam uns palliativos enganadores, subsistindo todo o arbitrio assegurado ao presidente do Estado, na conformidade da organização politica vigorante naquelle Estado.

A opposição sustentou sempre que era um mal que devia interessar á nação inteira, numa época de especialização das funcções dos poderes constitucionaes, a existencia de um Estado em que a faculdade de legislar era attribuida ao presidente, que, já não tendo mesmo em attenção os proprios dispositivos do seu rudimentar codigo politico, se arrogava a faculdade suprema de revisar os julgados dos seus tribunaes, decidindo, ao sabor de sua detestavel omnipotencia, sobre a opportunidade e conveniencia da execução desses mesmos arestos examinados.

Demais, não se concebe ainda que na área geographica em que se exercita a soberania interna da nação brasileira, surja a soberania absurda de uma unidade federativa.

Os ultimos documentos do despotismo borgista encarecem muito a intangibilidade dessa nova soberania, que encontra, aliás, plena justificação na propria lei eleitoral do sr. Borges de Medeiros, definindo as condições em que se adquire a nacionalidade rio-grandense. Não passa tambem de uma mera burla a clausula referente á competencia para a nomeação de intendentes provisorios.

E' facil perceber-se a manobra do borgismo. Só no Rio Grande do Sul tyrannizado é possivel verificar-se a prolongação, a titulo effectivo, de uma administração instituida provisoriamente...

A clausula apresentada restringe o periodo desses intendentes a tres mezes. Quer isso dizer que se golpeia ainda mais fundamente a autonomia municipal, incluindo-se, por um dispositivo expresso, até hoje inexistente na carta politica de 14 de julho, entre as attribuições do presidente, a de nomear intendentes, o que, na verdade, faz ali o seu governador perpetuo em razão do mesmo arbitrio com que manda espingardear os seus adversarios em reuniões pacificas nas praças publicas.

Mas se as condições que se entendem com a reforma constitucional são de uma inconsistencia que não escapa ao bom senso vulgar, a que se refere á garantia da representação da minoria não passa de uma intrujice, levada á conta de pilheria com os melindres e grandeza do impetuoso movimento reivindicador, que acordou os velhos e indomaveis instinctos guerreiros dos filhos dos pampas.

Pretende o despota inverter situações conhecidas. A' opposição, que tem a seu favor noventa por cento da população do Estado, assiste o direito de recusar um favor que implica o reconhecimento da sua debilidade eleitoral e do desamparo da opinião publica. E, quando este argumento não fosse convincente, sobrelevaria nos motivos do repudio ao ajuste que tal clausula consignasse a circumstancia de não ser permittido a nenhum partido em luta mercadejar com cargos electivos, fazendo *tabula rasa* da vontade dos cidadãos e das leis que lhe garantem os suffragios nas urnas.

Não é essa paz que deseja a maioria do povo rio-grandense.

Dez mezes de luta aspera e sangrenta fortaleceram em todos os homens que affrontam heroicamente o despotismo de 25 annos a convicção da robustez de um direito que não prescreve e a santidade de um ideal com que não se transige, nem se negocia.

A tranquillidade não poderá voltar ao Rio Grande do Sul, emquanto o despotismo que o infelicita não ceder ao argumento persuasivo da condemnação a que já o votou a consciencia esclarecida da nação.

Rego Lins

Um vibrante protesto contra a lei de imprensa

A MOÇÃO APPROVADA SABBADO ULTIMO PELA A. B. I.

Na reunião realizada sabbado ultimo pela directoria da Associação Brasileira de Imprensa foi approvada a seguinte moção apresentada pelo sr. M. Nogueira da Silva:

"Tomando na devida conta os serviços inestimaveis prestados á liberdade de imprensa por senadores e deputados que nas duas casas do Parlamento combateram a lei de imprensa ou procuraram, com argumentos e emendas, tornal-a digna dos nossos fóros de povo civilizado e livre; e considerando que nenhum bem humano se póde equiparar ao decorrente da livre manifestação do pensamento; considerando ainda que, cercear e ferir a liberdade de imprensa é prender os mais sagrados direitos civicos, pois, sem essa liberdade todas as demais garantias e seguranças do cidadão serão facilmente afogadas pela oppressão dos poderes publicos; considerando mais que a liberdade de imprensa, tão claramente assegurada em nossa Constituição Politica, é a pedra de toque da declaração dos direitos do homem, que, como consequencia logica da Revolução Franceza, dividiu a Historia da Terra em duas épocas distinctas — a da escravidão e a da liberdade; considerando, finalmente, que, pelo dispositivo numero 14 do art. 4 dos nossos estatutos, é a Associação Brasileira de Imprensa obrigada a "protestar por todos os meios ao seu alcance contra os abusos do poder que ferirem a liberdade de imprensa e os jornalistas no uso de seus direitos";

Proponho:

a) que seja consignado na acta da sessão de hoje um voto de solenne, vibrante e energico protesto contra a solução do decreto numero 4.743, de 31 de outubro de 1923, a que foi dado o nome de lei de imprensa, apresentando a Associação Brasileira de Imprensa, á imprensa brasileira, os seus sentimentos de magno e fundo pezar pelo attentado que essa lei representa para a consciencia nacional, visto seu manifesto e inconstitucional cerceamento da liberdade de imprensa.

b) que sejam inaugurados, na sala de nossas sessões, os retratos dos senadores Irineu Machado e Paulo de Frontin, em especial, singular e excepcional homenagem aos relevantissimos serviços prestados pelos mesmos á causa da liberdade de imprensa, durante a discussão e votação no Senado Federal da lei Gordo-Solidonio, campanha não sómente brilhante como de cultura e eloquencia parlamentar, mas denunciadora de duas individualidades sem par, formidaveis exemplos civicos que restarão para todo o sempre como um formoso ensinamento do nosso povo para que seja cada vez mais cioso das suas liberdades.

c) que sejam lançados na acta dos nossos trabalhos um voto de reconhecimento e grande louvor aos deputados Costa Rego, Gonçalves Maia, Xavier Marques, Clementino Fraga, Raul Alves, Bethencourt da Silva Filho, Nogueira Penido, Azevedo Lima, Bartlett James, Salles Filho, Macedo Soares, Odilon de Andrade, Anthero Botelho, Octavio Rocha e Americano do Brasil, uns por terem combatido na Camara dos Deputados a lei de imprensa, outros por terem-n'a discutido e emendado de modo a doptar o paiz com uma lei á altura da nossa civilização, e

d) que sejam inscriptos na mesma acta os nomes dos senadores Barbosa Lima, Lauro Sodré, Benjamin Barroso, Irineu Machado, Paulo de Frontin, Sampaio Corrêa, Nilo Peçanha, Modesto Leal, Lauro Muller, Carlos Barbosa e Vespucio de Abreu, por terem, em ultimo turno no Senado Federal, votado contra a redacção final da lei de imprensa."

Antes de submetter a proposta á approvação dos seus collegas, o signatario fez varias considerações, justificando-a.

A situação na Allemanha

O PREÇO DO PÃO SUBIU A 150 BILLIÕES DE MARCOS POR UNIDADE!

Londres, 5 (A. P.) — O correspondente da Central News em Berlim, diz que tres judeus foram mortos á pancada, hoje, na capital allemã, por occasião das desordens que ali houve.

O pão subiu hoje ao preço incrivel de 150 billiões cada um do typo commum.

CANIVETES RODGERS E HERDER, legitimos. Receberam-se novos sortimentos. CASA HERMANNY — Gonç. Dias, 54.

O QUE HOUVE NO SENADO

Modificações nas clausulas do contrato para a construcção do porto de Paranaguá

A sessão do Senado, hontem, foi curta.

No expediente, que constava de materias sem importancia, usou da palavra o sr. Affonso Camargo, justificando o seguinte projecto:

"Art. 1.º — As clausulas VI, XXI, XXII, XXIII e XXVII do contrato firmado com o Estado do Paraná, para a construcção das obras do porto de Paranaguá, serão substituidas pelas seguintes:

Clausula VI — As obras de construcção serão iniciadas até dois annos, depois da approvação, pelo Tribunal de Contas, deste novo contrato, devendo ser realizadas de preferencia as obras que permittam immediata exploração commercial do porto, a qual deverá ser inaugurada effectiva e officialmente dentro do prazo de tres annos depois de iniciado o serviço de construcção, de modo a permittir a realização integral do projecto como foi descripto na clausula II, com o proprio rendimento do porto.

Clausula XXI — Fica reduzida de 60 para 50 % da renda bruta, a parte considerada renda liquida.

Clausula XXII — As taxas approvadas serão revistas de cinco em cinco annos, ficando sujeitas á reducção, quando os lucros liquidos excederem de 12 % do capital empregado nas obras, e de accordo com o estabelecido na clausula seguinte.

Clausula XXIII — O producto do imposto de 2 %, ouro, arrecadado pela Alfandega de Paranaguá, será considerado renda ordinaria do porto. Quando todas as obras projectadas e mencionadas na clausula III estiverem concluidas e a renda liquida do porto attingir a mais de 12 % do capital realmente empregado nessas obras, o excesso será empregado em completar a renda de 12 % sobre o capital respectivo em todos os annos anteriores em que essa renda não attingir a essa taxa, a partir do inicio da exploração do porto. Após a realização dessa disposição, será restituida ao governo federal a parte da renda liquida que exceder da somma correspondente a 12 % do capital empregado nas obras, até que tenha revertido para o mesmo governo a totalidade do producto do imposto de 2 %, ouro. Só então proceder-se-á á applicação do dispositivo da clausula anterior.

Clausula XXVIII — O governo federal só poderá resgatar as obras trinta annos após o inicio da exploração do porto. O preço do resgate será fixado de modo que, reduzido a apolices da divida publica, produza uma renda equivalente a 10 % do capital effectivamente empregado nas obras, com o desconto da importancia que porventura tenha sido amortizada, comtanto que essa importancia não ultrapasse a metade do dito capital dispendido a titulo de lucros cessantes.

Art. 2.º — Revogam-se as disposições em contrario."

Passando-se á ordem do dia, foram encerradas todas as materias constantes do avulso, sendo, em seguida, encerrada a sessão.

COMMISSÃO DE JUSTIÇA

Fixando os alugueis actuaes, com uma modificação na lei do inquilinato

Reunida, hontem, a commissão de Justiça, do Senado, assignou os seguintes pareceres: concordando com o voto da Camara, pelo qual foram acceitas 22 e rejeitadas 15 das emendas offerecidas pelo Senado á proposição que reorganiza os registros publicos; deferindo, por um projecto de lei, o requerimento n. 11, de 1923, em que d. Rosa Araujo Domingues Carneiro pede lhe seja relevada a prescripção, afim de poder habilitar-se á percepção do montepio a que se julga com direito, como irmã solteira de Joaquim de Araujo Domingues Carneiro, ex-4º escripturario da Alfandega de Macahé; deferindo, por um projecto de lei, considerando em disponibilidade, com os respectivos vencimentos, o inspector geral de seguros Pedro Vergne de Abreu, o requerimento n. 21, de 1923, em que este solicita contagem de tempo de serviço publico; attendendo, por um projecto de lei, a algumas das solicitações feitas pelo Senado de Minas Geraes, no officio n. 288, de 1923, de accordo com deliberações do Congresso das Municipalidades Mineiras, e requerendo a audiencia da commissão de Finanças sobre os demais pedidos do mesmo officio. O projecto apresentado pelo relator estabelece que no crime definido em o decreto legislativo n. 1.162, de 12 de dezembro de 1890, art. 1º, n. I, a pena será de prisão cellular por seis mezes a um anno, sendo o mesmo crime inafiançavel, e o disposto no art. 409 do Codigo Penal é tambem applicavel ás penas de prisão correccional de que trata o decreto numero 6.994, de 19 de junho de 1908.

Foi distribuida ao sr. Cunha Machado, a proposição que manda prorogar o prazo a que se refere o art. 1º, da lei do inquilinato, isto é, que fixa os actuaes alugueis, prohibindo qualquer majoração, bem como o despejo.

AS BASES DO ARMISTICIO NO RIO GRANDE DO SUL

Morreu a decima victima dos acontecimentos de quinta-feira ultima

(*Do correspondente*)

Porto Alegre, 3 (Retardado) — As bases do armisticio que deverá durar emquanto estiverem entaboladas negociações para um accordo entre o governo e os revolucionarios são as seguintes:

a) as forças do governo do Estado e as forças revolucionarias durante o armisticio não poderão mudar das posições em que se encontrarem no dia 7 do corrente ao meio-dia;

b) não poderão atacar nem ser atacadas;

c) não poderão ser impostas contribuições de guerra.

O general Setembrino esteve hoje no palacio do governo, realizando sua segunda conferencia com o sr. Borges de Medeiros, versando essa conferencia sobre as negociações em que a paz deve ser assentada. Depois dessa entrevista o ministro da Guerra se communicou com o presidente da Republica pelo telegrapho.

A pedido do mesmo general, em vista dos recentes acontecimentos, foram suspensas até segunda ordem todas as festas organizadas em sua honra.

Na Santa Casa falleceu hoje mais uma victima das luctuosas occorrencias da ultima quinta-feira, elevando-se, assim, a dez o numero de mortos. Tambem hoje se realizou o enterramento do sargento Innocencio Bittencourt, morto hontem por praças da Brigada Militar. Ao baixar á sepultura o corpo desse inferior do Exercito falou o jornalista Bolivar Moura.

Porto Alegre, 5 — Ante-hontem e hontem continuaram as demonstrações de pezar pelos luctuosos acontecimentos da tarde de quinta-feira.

O Collegio Americano resolveu abrir uma subscripção entre os professores, alumnos e amigos da inditosa senhorita Jayce Almeida, para co mo producto instituir um premio *Instituição Joyce Almeida*, com o qual se pagará o mimo annual á alumna que obtiver melhores médias, no 4º anno, e fôr promovida ao 5º, que era frequentado pela referida senhorita, morta nos successos do dia 1º.

Embora abatida, a cidade voltou á calma, tornando a funccionar todas as casas de diversões.

O policiamento do centro ainda é feito pelas forças do Exercito.

O dr. Assis Brasil recebeu, hontem, o seguinte telegramma:

São Lourenço, 5 — Duzentos homens, pertencentes á columna do general Zéca Netto, sob o commando do coronel Nicanor Crespo, occuparam esta villa, ante-hontem, debaixo de acclamações. O povo, enthusiasmado, applaude os soldados libertadores e saúda v. ex., illustre paladino da liberdade do Rio Grande. Saudações. — *Ezequiel Centeno*, presidente do comité.

Bronzes d'Arte — monumental ou decorativa, bustos, placas e corôas na Fundição Indigena. (3496)

DE MINAS

Candidatos a deputados da Junta Commercial

(*Do correspondente*)

Bello Horizonte, 5 — Os commerciantes matriculados desta capital deliberaram indicar os nomes dos srs. João José da Cunha Junior, Jorge Luiz Davis e José Antonio d'Assumpção para deputados á Junta Commercial na proxima eleição a realizar-se em fevereiro do anno vindouro.

SERINGAS para injecções: reclame, rs. 2$500. Agulhas de platina Luer, legitimas. Afiam-se e soldam-se. — CASA HERMANNY, Gonç. Dias, 54. (10731)

Pela expansão italiana no estrangeiro

Roma, 5 (H.) — Telegrapham de Trieste, em data de hontem:

"Na presença do conde Turim, representando o rei, do ministro Federzoni, autoridades, delegações de commerciantes e industriaes de toda a Italia, foi inaugurado solennemente o Congresso de Expansão Italiana no Estrangeiro.

O sr. Federzoni falou, saudando os congressistas, em nome do governo, e, em seguida, o deputado Rocco pronunciou o discurso inaugural."

LEIAM NA 4ª PAGINA:
Notas economicas, de *Mario Guedes* (1ª columna).
Um balanço opportuno (5ª columna).
No Mundo politico.
Topicos.
E outros assumptos do dia.

DOZE ANNOS DEPOIS DE CASADOS

Um pharmaceutico alveja com tres tiros a esposa que lhe era infiel e apresenta-se á prisão.

Calmo, perfeitamente integralizado na posse dos seus nervos, o pharmaceutico Hildebrando Alves da Encarnação entrou pela delegacia do 13º districto policial a dentro e abeirando-se da mesa do commissario de dia, contou, sem maiores detalhes, a sua dolorosa historia. O máo destino fizera-o criminoso, ia entregar-se á prisão. Acabára de alvejar com tres tiros a mulher e a

O pharmaceutico Hildebrando Alves da Encarnação

deixára caida, a debater-se em dores, com as vestes rubras de sangue, no predio onde habitavam, á rua da Concordia n. 66, em Santa Thereza.

E antes que a autoridade se adeantasse em fazer-lhe qualquer pergunta, proseguiu:

Era casado ha doze para treze annos. Unira-se a Italia Glyose sem outro interesse a não ser a affeição. Do consorcio nasceram cinco filhos — Noemia, Guiomar, Iracema, Hildebrando e Waldemar, de 11, 8, 6, 4 e 2 annos, respectivamente.

Vivia relativamente feliz, buscando sempre que os affazeres lhes permittiam o convivio dos seus. De uns tempos a esta parte, porém, sua felicidade foi desmoronando lentamente. Notára uma brusca transformação na companheira, que passára a tratal-o quasi com indifferença. Isso lhe trouxe ao espirito uma idéa atroz: que a companheira de doze annos lhe estava sendo infiel. E essa suspeita se avolumou, ao saber que a vizinhança murmurava coisas sobre a conducta da mulher. Interpellou-a varias vezes. Italia tinha sempre uma resposta prompta, um protesto de innocencia, de victima da maledicencia...

Entre os dois succediam-se as scenas e as discussões. Mas sem uma prova insophismavel da infidelidade da esposa não quiz se abalançar á um rompimento definitivo.

Essa dura prova elle a teve antehontem, domingo. Estava de plantão na pharmacia e drogaria Silva Araujo, onde exerce a profissão de pratico. Findo o serviço, seguiu directamente para casa. Seriam umas 10 horas quando lá chegou. Encontrou-a toda fechada. Bateu á porta, bateu insistentemente. Não attenderam. Insistiu. Sua filha Noemia veiu abril-a. Encaminhou-se para seu aposento de dormir. Ali chegando, viu um vulto de homem projectar-se por uma janella, em fuga precipitada. Sua mulher, nervosa, estava sobre o leito em desalinho. Sobre uma cadeira estava um chapéo de palha e um guarda-chuva, deixados pelo seductor.

Dominou os seus impulsos, que pediam uma vingança e depois de verberar o procedimento da mulher, deixou a casa, dizendo que hontem voltaria para buscar os filhos. Dormira na casa de um seu irmão.

Hontem, á tarde, como promettera, tornára á residencia para levar as creanças. Italia recebeu-o asperamente, recusando-se a entregar os meninos. Não houve argumentos que a dissuadissem, e ella terminou repellindo-o com um gesto de desprezo.

Não se conteve mais. Sacou do revólver, alvejando-a tres vezes, seguidamente. Dois tiros acertaram o alvo, prostrando-a, ensanguentada.

Vendo-a assim, desceu á rua para se entregar á prisão.

Ouvida a narrativa, o commissario Eurico Brasil fez chamar o escrivão e mandou reduzil-a por termo.

Italia Glyosse recebeu os soccorros de urgencia da Assistencia e, a seguir, foi transportada para a Casa de Saude Pedro Ernesto.

Seu estado é gravissimo. Uma bala perfurou-lhe a região dorsal, alojando-se, ao que parece, em um dos pulmões.

Hoje, a policia pretende ouvil-a. Tem ella 28 annos de edade.

O amante de Italia é Carlos Ulrich, brasileiro de origem germanica, solteiro, agente commercial, conta 23 annos, de edade e móra, tambem, na rua da Concordia, no n. 70.

Sabendo que a policia o procurava para prestar declarações, Carlos Ulrich, foi ter á 4ª delegacia auxiliar, apresentando-se.

Dali o enviaram para o 13º districto. Interrogado, confessou ser o amante de Italia Glyosse, datando essa união clandestina de seis mezes, mais ou menos.

Uma conferencia pan-americana sobre estradas de rodagem

O que ellas representam como factor de progresso dos Estados Unidos

A Quinta Conferencia Pan-Americana em Santiago, Chile, autorizou a celebração de uma conferencia Pan-Americana sobre Estradas de Rodagem e incumbiu a União Pan-Americana de completar os preparativos para a reunião. De accordo com essas disposições, o sr. L. S. Rowe, director geral da União Pan-Americana, convocou uma conferencia preliminar em Washington. Entre os que assistiram a essa reunião achavam-se autoridades proeminentes sobre a construcção e conservação de estradas nos Estados Unidos, as quaes offereceram suggestões applicaveis ás condições latino-americanas.

O sr. Thomaz H. Mac Donald, chefe da United States Bureau of Public Roads, fallando sobre o assumpto, disse que certos methodos empregados nos Estados occidentaes de população esparsa poderiam, com certas modificações, ser applicados á America do Sul e Central.

Nos Estados Unidos, disse o sr. Mac Donald, o problema tem consistido em melhorar tantas milhas quanto possivel com os limitados fundos existentes. Em muitos Estados do oéste o trafego é leve e a funcção das estradas é estimular a vinda de mais gente e o desenvolvimento continuo do paiz. Tem-se verificado que os typos superiores de estradas que se exigem nas regiões densamente povoadas do léste em que o trafego é pesado não são necessarios em certos Estados do oéste, em que a população é esparsa. O de que esta ultima região necessita é de uma grande extensão de estradas de terra cobertas de areia grossa ou outras materias de facil obtenção. Essas estradas podem ser construidas por um custo muito menor e, emquanto a população não crescer consideravelmente, preencherão as necessidades do transporte.

Referindo-se ainda a condições existentes nos Estados Unidos como indicativos dos desenvolvimentos a esperar em todas as Republicas Americanas, o sr. Mac Donald citou algarismos para illustrar o grande incremento do trafego por estradas de rodagem nos Estados Unidos durante os ultimos dez annos. Em 1914 os vehiculos motores nos Estados Unidos chegaram a 1.711.339. Em julho de 1923 o registro de taes vehiculos havia augmentado para mais de 13.000.000. Mais de onze e meio milhões de automoveis transportam annualmente muitas vezes o numero de passageiros transportados por estradas de ferro e a tonelagem de mercadorias transportadas pelos autocaminhões principalmente em viagens curtas, tem se tornado um factor muito importante no transporte do paiz. E' facil avaliar a influencia exercida por esta nova forma de transporte sobre a vida do povo dos Estados Unidos. Quando se toma em consideração o facto de que existe actualmente um vehiculo motor para cada dez pessoas, ou, por outras palavras, approximadamente um automovel para cada duas familias.

Para prover as estradas que são necessarias para o desenvolvimento dessa nossa forma de transporte, os Estados Unidos estão empenhados num programma de construcção que é mais extenso do que qualquer jamais tentado naquelle paiz ou qualquer outro. As estradas principaes estão sendo construidas sob a fiscalização dos departamentos de estradas dos 48 Estados, muitas dellas com o auxilio do governo federal, por intermedio do Serviço Estradas Publicas desta ultima classe denominadas estradas de auxilio federal, estão sendo construidas á razão de cerca de 10.000 milhas por anno, sendo que a extensão construida pelos Estados e condados é sufficiente para elevar o total a mais de 40.000 milhas por anno.

Está-se organizando actualmente um grande programma para a construcção de um systema ligado das estradas principaes do paiz. O systema abrangerá cerca de 180.000 milhas das estradas mais importantes assim ligadas, de modo a formarem uma rêde de estradas principaes e estradas intermunicipaes. Uma vez concluida essa rêde ligará praticamente todas as cidades e villas de 5.000 ou mais habitantes, em uma zona de dez milhas de cada lado das estradas, inclusive as moradias de 90 por cento da população inteira.

Todas as verbas federaes serão gastas de ora em deante com esse systema, pagando o governo federal até 50 por cento do custo e arcando os governos estadoaes com o resto.

Ha ainda uma disposição de accordo com a qual o governo federal não pode pagar mais de $15.000.00 por milha, de sorte que se uma da estrada custar mais de $30.000 por milha, o governo federal não pode pagar a metade completa do custo. Por outro lado, o governo federal reconhece a superior necessidade de alguns dos Estados ainda não desenvolvidos do oéste, cujas terras em grande parte pertencem ao governo federal, sendo que no caso desses Estados o pagamento federal pode exceder dos 50 por cento. O auxilio federal assim concedido tem sido especialmente vantajoso no melhoramento das estradas nas regiões mais habitadas do paiz.

OS SUBURBIOS

A agencia dos Telegraphos do Meyer precisa de outra installação

RUAS QUE A PREFEITURA ESQUECE

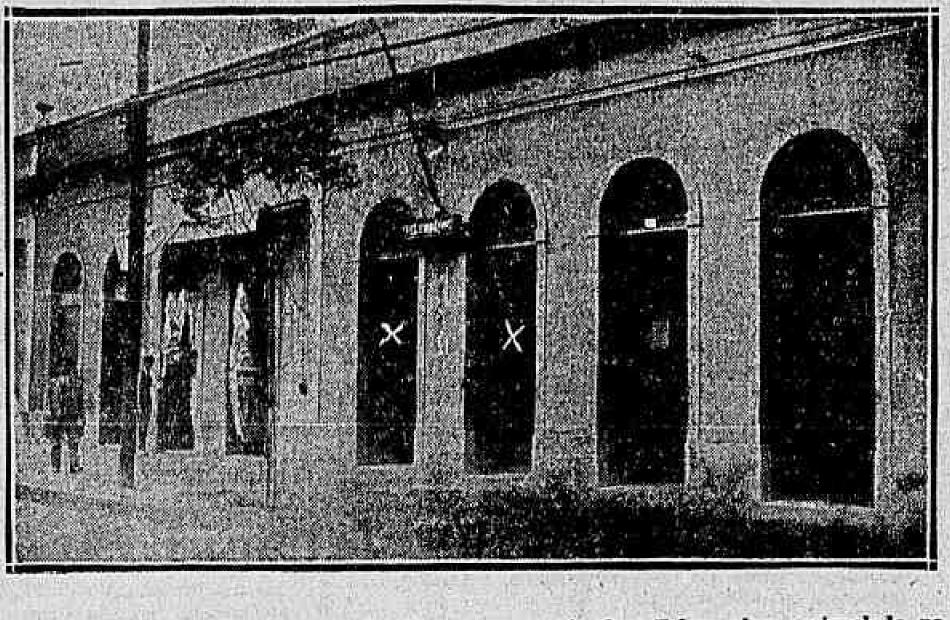

Em contraste com os progressos do Meyer: a agencia dos Telegraphos assignalada na gravura...

Os progressos do Meyer em tudo se accentuam: commercio crescente, augmento de população, edificações novas, etc. etc. Só não se verifica o mesmo surto de prosperidade em relação aos Telegraphos...

Emquanto a Policia Militar e o Corpo de Bombeiros têm os seus quarteis modernos com a necessaria capacidade para abrigar o material e a soldadesca com uma tal ou qual commodidade, os Telegraphos mantêm a sua agencia em duas portas estreitas de um predio antigo e arredado, com um sujeito mal enroupado a fugir do convivio de gente elegante.

Mesmo no seu aspecto interno a agencia dos Telegraphos do Meyer impressiona mal.

Dar-se-á que elle não dá renda que justifique uma melhor installação?

RUAS ESQUECIDAS

Entre as ruas mais antigas do Meyer, figura a de Lucidio Lago. Só os alfarrabistas nos poderão dizer quando foi ella rasgada na hoje pequena cidade suburbana, outr'ora, no tempo de attingir á categoria de rua, uma longa picada aberta em extenso mattagal. A linha de velha e estreita estrada dos tempos medievaes, ella ainda conserva na tortuosidade que a leva de Archias Cordeiro até o desembocar da travessa Rio Grande do Norte. Tudo, no amplo e maltratado logradouro do Meyer, cheira a tempo antigo.

Agora, porém, são os moradores que reclamam contra o esquecimento a que se vê atirada aquella rua, emburacada, suja e grandemente habitada. Nella foi construido até um quartel regional da Policia Militar...

Por que não a soccorre a Prefeitura?

A rua Visconde de Tocantins, em Todos os Santos, é o que se póde chamar de uma reliquia, em face das coisas tradicionaes dos suburbios. Ha cerca de vinte annos ella era o que hoje é, afóra uns pequenos melhoramentos effectivados em algumas casas. Toda edificada, excepto num pequeno trecho da esquina da rua do Cardoso, ella vê, ainda, sujeitar a providencia do meio fio, quanto mais a do calçamento.

Lucidio Lago e Visconde de Tocantins são bem duas ruas esquecidas do nosso Municipio.

COISAS QUE DEVEM DAR QUE PENSAR AO PREFEITO

O espirito observador é dado ao estudo das coisas esquisitas. E a rua Castro Alves que, começando na rua Lucidio Lago, no Meyer, vae terminar na rua Getulio, em Todos os Santos, encerra um caso estranho. E' que, entendeu a Prefeitura de fazer calçar a parallelepipedo o trecho que vae da rua Imperial á Cardoso, deixando sem esse melhoramento os trechos comprehendidos de Getulio á Cardoso e Imperial á Lucidio Lago.

Por que, numa rua extensa, se escolhe determinado ponto para beneficiar, quando os outros postos á margem, tambem são merecedores de cuidados e pelo mesmo conseguinte?

UM REFUGIO NA PRAÇA DE S. FRANCISCO XAVIER

Afim de evitar atropelos e desastres na praça S. Francisco Xavier, na estação do mesmo nome, o director de Obras da Prefeitura, mandou construir ali um refugio destinado a resguardar as pessoas que tenham de esperar os bondes que por ali transitam.

Está encarregado dessa construcção o engenheiro, dr. Gama Lobo, chefe da 5ª circumscripção de Viação.

O ABANDONO EM QUE SE ACHA O CEMITERIO DE INHAUMA

A proposito do abandono em que desde ha muito se encontra o cemiterio de Inhauma recebemos a seguinte carta:

"Sr. redactor do *Correio da Manhã*. — Saudações affectuosas — Venho solicitar, por intermedio do vosso apreciado e muito lido jornal, uma providencia junto á autoridade competente para o estado de verdadeiro abandono em que se encontra o cemiterio municipal de Inhauma. As sepulturas estão cobertas de espesso mattagal que impossibilitam o encontro da numeração que as assignala. Nem mesmo com a approximação do dia de finados, despertou a attenção de quem de direito para se mandar capinar o matto que cobre o campo santo. Por todos os cantos, montes de corôas velhas, taboas de caixões e ossos humanos espalhados entre as sepulturas.

O administrador, velho funccionario, activo e zeloso, nada póde fazer para manter em estado de conservação e asseio, tão vasta necropole, pois dispõe apenas de oito ou dez homens, que mal se desempenham da penosa tarefa de inhumar e exhumar.

Muito grato vos ficará com a publicação destas linhas, o leitor assiduo e muito amigo — *Arthur Ferreira*."

Centro dos Professores e Coadjuvantes das Escolas Nocturnas

Foram importantes os debates na ultima reunião

Realizou-se hontem, sob a presidencia do professor dr. Floriano de Araujo Góes, mais uma sessão plena dessa prestimosa associação de classe do magisterio nocturno que, como de costume, foi muito concorrida.

Depois da homenagem prestada á memoria do dr. Leão Velloso nos que occupamos em outro logar fallou o professor dr. Albuquerque Gondim que fez merecidos encomios ao excellente discurso ha dois dias pronunciado na Camara pelo erudito deputado professor dr. Azevedo Sodré sobre a diffusão do ensino primario, propondo que o Centro se congratulasse com o autor por tão valiosa contribuição ao magno problema e que fosse publicado no *Boletim Pedagogico*, orgão do Centro os pontos principaes do importante discurso, o que foi approvado. Sobre o assumpto fallou tambem o professor Carlos Alberto Franco que abundando nas mesmas considerações do seu presado collega dr. Gondim, discordou, apenas, do illustre deputado no tocante á inconstitucionalidade da intervenção da União em prol da diffusão do ensino primario, o que fez demoradamente e com brilho, sustentando o contrario com apoio na poderosa corrente dos nossos constitucionalistas, não encontrando o orador diante da propria letra constitucional, por mais que procurasse, nenhuma prohibição expressa ou implicita para a ingerencia do poder federal (que, por certo, não exclue a dos departamentos estadoaes.

Apezar de assim entender, votou prazeirosamente, pela proposta Gondim, louvando a rara competencia com que o illustre exdirector da Instrucção publica do Districto Federal havia estudado o maior dos problemas nacionaes, fazendo os melhores votos para que as idéas expendidas no formoso discurso fossem aproveitadas (em beneficio da instrucção popular no Brasil.

Segue-se com a palavra o professor Floriano de Araujo Góes que commentou o projecto que acaba de ser apresentado ao Conselho Municipal autorizando o prefeito a reformar o ensino primario, profissional e normal, achando que como está redigido o projecto aquella autoridade fica com carta branca para reformar a instrucção municipal como muito bem entender sendo isso a alimentação das prerogativas do poder legislativo local contraria á lei organica do Districto Federal.

Fazendo interessantes considerações acerca do ensino publico municipal, notadamente o nocturno, entende o orador que não são as reformas que resolvem o problema mas sim a melhor installação e acquisição de material escolar, falta de que se ressente e que é motivo para que o alumno pobre deixe de frequentar a escola nocturna, permanecendo nas trevas do analphabetismo. De que servem escolas nocturnas onde se encontram bancos-carteiras destinados ás creanças e livros que, escriptos para a infancia não interessam em absoluto, aos alumnos adultos? Conclue o orador, cujo discurso muito impressionou pelos seus conceitos em que foi vasado.

Seguiu-se com a palavra o professor Affonso Varzea, relator da commissão nomeada pelo presidente do Centro para elaborar o memorial que o professorado nocturno, de que é orgão o Centro vae dirigir á directoria G. de Instrucção Publica pleiteando varias medidas em prol da melhor diffusão do ensino aos adultos, entre nós. O professor Varzea durante hora e meia prendeu a attenção do selecto auditorio, lendo a redacção do magnifico memorial que agradou sobremaneira, havendo algumas suggestões dos professores Paula Chaves, Luiz Feijó, Bandeira de Faria, Albuquerque Gondim, Santos Cordilha, Aurelio Cesar, Carlos Franco, Araujo Góes e Domingos Rubim, as quaes vieram de encontro ao pensamento do illustre relator que foi vivamente felicitado pela excellencia do trabalho, cuja redacção final será lida na proxima reunião de sabbado e em seguida enviado ao dr. Carneiro Leão, director geral de Instrucção, depois do que será publicado na integra no "Boletim Pedagogico" orgão do Centro. Antes de encerrar a sessão o presidente do Centro fez um appelo aos collegas pedindo que concorram á subscripção promovida pela Sociedade Brasileira de Autores Theatraes a favor do levantamento de um mausoléo sobre a campa de Francisco Manoel, autor do hymno nacional, no que foi attendido.

MERCETHYLINA

(C 2 H 5 Hg I) — INJECÇÃO INTRA-MUSCULAR

Novo medicamento recentemente descoberto pelo Dr. Annibal Pereira, approvado pelo D. N. de Saude Publica n. 735, de 15|3|922.

(Licença n. 735, de 15 de Março de 1922)

Indicações: — Infecção gonococcica, aguda e chronica, e suas complicações; prostatites, orchites, cystites, affecções renaes e medullares, perturbações do apparelho genital da mulher, desordens prostaticas dos velhos, certas fórmas de neurasthenia, rheumatismo, etc.

Não admittir substituições!

Vide acima a formula chimica, privilegiada pelo governo. A Mercethylina não tem similar, é unica. Exigir a marca registrada "Mercethylina", com a divisa do Dr. A. Pereira: — "Insistir".

A' venda em drogarias e pharmacias.

Informações e literatura aquem as pedir á S. A. MERCETHYLINA, rua Carioca n. 40, 1º andar — Rio.

(15775)

CORREIO OPERARIO

O PROBLEMA DO DESEMPREGO

Trouxe-nos um despacho telegraphico de Londres a noticia de haver a Conferencia Imperial, ali reunida, approvado uma decisiva moção favoravel ao auxilio, por conta do Estado, aos trabalhadores sem emprego. Conforme os ultimos dados estatisticos, é consideravel o numero de operarios descollocados, na Inglaterra. A moção, de que nos falam, collima a elaboração de projectos, tendentes a minorar a crise economica do proletariado, por meio de verbas especiaes, fornecidas pelo governo britannico. Em todos os congressos internacionaes de previdencia tem sido examinada e discutida essa these, conjuntamente com as que condensam alvitres a respeito de medidas protectoras contra a doença, a invalidez e a velhice.

No programma do Congresso de Mutualidade e Previdencia, que se realizou nesta capital, em julho ultimo, o thema referente á desoccupação constituia uma parte da secção de mutualidade. Seria imperdoavel lacuna a ausencia desse principio, no plano geral de uma assembléa daquella natureza. A previdencia social tem uma grande amplitude, uma vez que seu objectivo é conseguir o bem estar das classes salariadas, collocando-as ao abrigo de provações infalliveis, umas accidentaes ou fortuitas, outras advindas como consequencias certas da vida.

O problema do desemprego, porém, é muito mais complexo do que os outros. A these incluida no programma do congresso de julho limitava o estudo da questão ao campo das mutualidades operarias. Não podia cogitar da acção do Estado, visto que a este não compete a sobrecarga de um onus, cujo alcance jámais se poderia calcular. Ainda uma vez é forçoso reconhecer que a solução da maioria dos problemas trabalhistas tem de ser procurada na pratica do mutualismo e no desdobramento das cooperativas. A lição dos factos é o melhor mestre, mesmo se tratando de reunir conhecimentos de bôa orientação, para o estudo de phenomenos sociaes. Attente-se na greve de tecelões. Promovem-se festivaes em beneficio de centenas de chefes de familia afastados do trabalho e por isso carecedores de recursos para a subsistencia.

E', não ha duvida, uma fórma do mutualismo, esse bello movimento de solidariedade, no seio das classes trabalhadoras. Mas tal modalidade da pratica mutualista resulta de uma necessidade imperiosa e occasional. Se as mutualidades operarias fossem já uma conquista, o problema do desemprego talvez não estivesse ainda resolvido, mas estaria, indubitavelmente, em termos de resolver-se em breve tempo.

Não obstante, não tardará que seja considerada tão legitima como outros impostos, já em vigor, lançados contra os lucros das empresas, em favor da execução de leis de previdencia, a *taxa de desemprego*, destinada a formar os fundos de caixas de protecção aos operarios sem trabalho.

A proxima Conferencia Internacional do Trabalho

Reunir-se-á em Genebra, no dia 22 do corrente, a quinta sessão da Conferencia Internacional do Trabalho.

Uma unica questão está inscripta na sua ordem do dia — a determinação de principios para a inspecção do trabalho.

Essa materia figura entre as que se acham enunciadas no artigo 427, do Tratado de Paz de Versailles e é de uma importancia particular e urgente, do ponto de vista da regulamentação das condições do trabalho.

Cada Estado, reza o referido artigo do tratado, deverá organizar um serviço que comprehenderá mulheres, afim de assegurar a applicação das leis e regulamentos para a protecção dos trabalhadores.

A questão da inspecção do trabalho tendo sido incluida, como se vê, no proprio Tratado de Paz de Versailles, e sendo considerada de alta relevancia no tocante á efficacia dos demais principios estabelecida na sua parte XIII, era justo e natural que a Organização Internacional do Trabalho, mais cedo ou mais tarde, acabasse por estudal-a.

De resto, já nas sessões das Conferencias de Washington, em 1919, e nas de Genebra, em 1921 1922, esse ponto tinha merecido a attenção dos conselheiros technicos e tambem a do conselho de administração da Repartição Internacional do Trabalho, na sua reunião realizada em Interlaken, em julho de 1922, por diligencia do governo dos servios, croatas e slovenos.

Trata-se, evidentemente, de um problema excessivamente complexo, como bem evidencia a diversidade das respostas dadas ao questionario que, sobre tal assumpto, foi enviado pela repartição aos governos dos 57 Estados que hoje fazem parte da organização. E se é exacto que dessa variedade de opiniões e alvitres foi possivel deduzir alguns principios communs ou geraes, não ha, entretanto, a menor duvida que a differença dos processos industriaes e até dos costumes e dos habitos tornava quasi impossivel a redacção de um texto rigido de uma proposta definida.

Ainda assim, de conformidade com o paragrapho 4º, do art. 6º, do Regulamento da Conferencia e segundo a pratica observada nas sessões anteriores, a Repartição Internacional do Trabalho tentou estabelecer um texto de recommendação que a conferencia poderá, se quizer e entender, tomar como base de suas discussões. Esse projecto de recommendação comprehende quatro partes:

1º. Objecto da inspecção do trabalho.

2º. Caracter das funcções e dos poderes da inspecção do trabalho.

3º. Organização dos serviços da inspecção do trabalho.

4º. Relatorios annuaes.

Sociedade de Resistencia dos Trabalhadores em Trapiches e Café

Realiza na proxima quinta-feira, ás 6 horas da tarde, uma assembléa geral ordinaria, para prestação de contas do mez findo.

União Geral dos Metallurgicos

Convidam-se todos os metallurgicos, especialmente os da Fundição Indigena, a comparecerem á importante reunião da classe que deverá realizar-se amanhã, quarta-feira, ás 7 horas da noite.

Urge pois, que os companheiros correspondam aos deveres de operarios conscientes — *A de Araujo*, presidente.

A aposentadoria dos ferroviarios

Exactemente coincidindo com o communicado da secretaria do Conselho Nacional do Trabalho, a respeito da aposentadoria ordinaria, inseriu o "Correio da Manhã" uma nota, em defesa dos interesses dos ferroviarios, ameaçados pela doutrina esposada por aquella repartição consultiva. Não importa nada ao caso a primeira parte da publicação do Conselho. Ninguem precisa saber se foi a Leopoldina ou qualquer outra empresa que formulou a consulta, cuja resposta implica uma interpretação do artigo 12 da lei 4.682, de 24 de janeiro deste anno. Antes de tudo, é preciso assignalar que fallece do Conselho competencia para interpretar leis, [illegible] apenas a tarefa insophismavelmente discriminada de as fiscalizar. Escreva-se assim, sem embargo de serem reconhecidamente autorizados alguns dos seus membros mais ou menos habituados nos torneios da hermeneutica... A controversia apparece em boa hora. O Congresso, que está reformando a lei 4.682, para tornal-a mais liberal, não deixará de tomar conhecimento da duvida levantada a proposito da aposentadoria ordinaria.

Só em duas estradas de ferro do paiz já foram aposentados cerca de 500 empregados, de accordo com a interpretação mais equitativa do dispositivo legal. Diga o Congresso a ultima palavra, tendo em vista a relevancia do assumpto.

A eleição para a Caixa de Aposentadorias da L. R.

Escrevem-nos:

"Começam hoje, na Leopoldina Railway, as eleições para os dois cargos de membros do conselho administrativo da Caixa de Aposentadoria e Pensões, creada em virtude do decreto 4.682 de 24 de janeiro do corrente anno.

A Companhia para facilitar o serviço eleitoral distribuiu cedulas em branco, apenas com as disposições, em papel côr de rosa e os chefes de serviço, em vez de distribuirem estas cedulas ao pessoal, estão espalhando outras, em papel azul com os nomes dos dois candidatos bafejados pela Companhia, desde, o principio, dizendo que a estrada faria questão fechada em serem estes os vencedores.

Não contente com a pressão que estão exercendo, os representantes da administração, que são os seus chefes de serviço no interior, esconderam do pessoal, por causa das duvidas, a circular do director gerente, ultimamente expedida, em que o mesmo administrador affirma, mais uma vez, não influir a estrada no resultado do pleito, por não ter candidato, ou então a circular foi distribuida unicamente no escriptorio central, para armar effeito entre o pessoal e a imprensa carioca. Eis um ponto que sómente o Gerente pode explicar.

Ainda não tinham partido os especiaes eleitoraes e já se conhecia que alguns chefes de serviço, em Alto da Serra e Nictheroy, estavam exercendo a maior pressão, em nome do director gerente da Companhia.

E' absolutamente necessario que a administração superior da Companhia, se quizer ter sua palavra respeitada, syndique quaes as cedulas distribuidas pelos engenheiros de Alto da Serra e Nictheroy, bem como pelo agente desta ultima estação.

A pressão e a coacção existe; ninguem poderá desmentil-a, do contrario daremos provas.

Convem contar agora como arranjaram os "manifestos". Os chefes da Locomoção e do Trafego fizeram a minuta e remetteram aos seus representantes do interior para que conseguissem as assignaturas, o primeiro quanto ás officinas e o ultimo quanto as estações de grande pessoal, como Campos, Nictheroy, P. Formosa. Assignados os manifestos seriam impressos nas officinas da localidade, sendo as respectivas contas *enviadas ao escriptorio central para serem pagas pela Companhia*.

Já appareceu um contra-manifesto de Campos. Não era necessario: todos sabem o que occorreu com esses papeluchos.

Accresce que assignal-os nada indica; a questão é a votação.

Agora o ponto importante, sobre o qual todos os empregados da Companhia devem meditar bem:

Cada povo tem o governo que merece" e o pessoal terá os representantes que merece.

O trem eleitoral leva envellopes e assim a cedula, de qualquer feitio, branca ou de côr, não será conhecida.

O pessoal do escriptorio central cumpriu o seu dever. Tem feito tudo quanto era humanamente possivel para que a eleição seja verdadeira. Cabe ao pessoal do interior, correspondendo este esforço, no seu legitimo interesse e olhando para o futuro de sua familia, apenas votar em Virgilio Affonso Rodrigues e Juvencio Pinto Ribeiro. — A commissão."

Correio de Minas

S. João d'El-Rey

A Santa Casa de Misericordia de S. João d'El-Rey está lutando com grandes difficuldades financeiras. Segundo affirma o digno clinico dr. Diogenes Magalhães, com a actual carestia dos medicamentos, cada intervenção cirurgica fica, no minimo, em 100$000, sem levar em conta o tratamento do doente e a sua alimentação especial até o completo restabelecimento.

A dedicação dos medicos e da irmã zeladora daquelle hospital, fez com que, ultimamente, fosse elle o mais procurado da zona, recebendo doentes de varios pontos do Triangulo e até de Goyaz.

Dada a sua provada utilidade e scientes das difficuldades que atravessa a Santa Casa da Misericordia de S. João d'El-Rey, alguns philantropos resolveram buscar recursos nos estados e nas cidades visinhas que têm sido beneficiadas por aquelle hospital. A louvavel acção dessas pessoas benemeritas tem encontrado acolhimento por parte de todos, principalmente entre os habitantes de Uberabinha, tendo o coronel José Carmin, num bello gesto de benemerencia offerecido dez contos de réis para a manutenção do utilissimo estabelecimento.

***

Patrocinio — O governo do Estado poz em hasta publica o serviço dos concertos de que necessita a ponte metalica sobre o rio Muriahé em Patrocinio.

***

S. Paulo de Muriahé — Reuniu-se no dia 1º do corrente a Camara Municipal. Nessa sessão tratou-se da elaboração do orçamento da receita e despeza e tabella de impostos para o exercicio de 1924.

— Inaugurar-se-á breve o Muriahé Club.

***

Cataguazes — Mediante accordo feito entre o governo do Estado e Camara Municipal de Cataguazes, está a secretaria da Agricultura installando nos arredores da referida cidade um Horto Florestal, sob a direcção do agronomo Pedro Luiz Van Tol Filho, mestre de cultura do Estado, auxiliado pelo seu collega Alarico Torres.

Os trabalhos proseguem com grande actividade, estando em andamento as construcções necessarias como a casa de residencia do encarregado do Horto e outras obras indispensaveis.

Para a installação de campos de experimentação estão sendo convenientemente preparados os terrenos. Já estão abertas mil cóvas para a plantação de amoreiras, afim de se iniciar no proximo anno, uma creação de bichos de seda.

Os mestres de cultura estão prestando inestimaveis serviços aos fazendeiros do municipio de Cataguazes.

***

Patrocinio — O povo do municipio reclama contra a morosidade da justiça do Estado. Ha cerca de cinco annos acha-se no Tribunal da Relação, em gráu de appellação, a causa em que contendem Sertorio da Motta Machado e d. Anna Rosa, iniciada na comarca de Patrocinio.

***

Aos agricultores — A directoria de Agricultura, Terras e Colonisação, em Bello Horizonte, fornece aos agricultores mineiros, sementes de algodão, á razão de 200 réis por kilo. As sementes já estão devidamente expurgadas, podendo o lavrador empregal-as sem receio de pragas.

Existem sementes das qualidades "Subeam" "Novo Paulista" e "Russel".

O pagamento é feito por intermedio das collectorias do Estado.

***

Guaxupé — Uma commissão de senhoras das mais illustres familias de Guaxupé, acaba de offerecer a d. Ranulpho da Silva Farias, bispo diocesano, o grande donativo de 100 contos de réis para a construcção do palacio episcopal naquella cidade.

***

Diamantina — O corpo docente do grupo escolar "Matta Machado" acaba de reconstruir a sua caixa escolar, tendo escolhido, em assembléa a seguinte directoria:

Presidente, Hilario Figueiredo; vice-presidente, Mario Matta; secretario, d. Maria José Corrêa Mourão; thesoureira d. Edezia Corrêa Rabello. A nova directoria já tomou posse e entrou em exercicio das suas funcções.

***

Bello Horizonte — Foi enorme, no dia de finados a romaria ao cemiterio local.

Bello Horizonte só tem um cemiterio situado numa grande area no extremo da rua Bomfim.

Bondes, automoveis, carros de praça, auto-onibus em grande numero não conseguiram transportar o povo que, em massa, visitou a necropole. Muita gente venceu a pé a grande distancia da cidade ao Bomfim.

O cemiterio de Bello Horizonte que occupa um dos pontos mais elevados e pittorescos da capital, é arborisado de cyprestes, cuidadosamente limpo e alinhado.

Em todas as sepulturas havia flores e grinaldas.

Logo á primeira vista distinguem-se, como obras darte, os tumulos de Sabino Barroso, em mormore e bronze, da familia Garcia de Paiva e de Silviano Brandão.

Destacam-se, além desses, o tumulo de Mario de Britto, com a seguinte inscripção:

"A Conquista melhor é a conquista da calma: Conquistastes o paiz do sonho e da ventura!"

da sra. Abilio Machado, com a estrophe:

"E' mais ardente e mais santo
O amor que me prende a ti
Depois, Quinha, meu encanto
Que na terra te perdi."

De Julio Cesar Pinto, de Paula Camara e pouios outros.

Entre os tumulos de creanças distingue-se um muito simples todo de marmore branco tendo, na sua face superior, a figura de um anjo com uma feição de extrema doçura.

Ao lado do anjo a seguinte e expressiva inscripção:

"Tu eras assim meu filho!"

São esses os jazigos que mais chamam a attenção dos que visitam o cemiterio de Bello Horizonte.

AO PUBLICO

Não é panico!... no dia 10 do corrente, grande venda de anniversario da casa INDIANA..., é colossal a differença dos preços, de todos os collegas, reducção em todos os artigos, é um facto, todos á casa INDIANA 11 e 13, rua dos Andradas, Prox. ao Largo de São Francisco. (14661)

ROUPAS FEITAS
VILLA DE PARIS — 35, Ourives (14665)

A Classe Medica e ao Publico

Scientifica o fabricante e inventor do grande TONICO-ALIMENTO "Manteiga Phosphatada Simões", que apesar de estar approvada pelo D. N. de Saude Publica, sob n. 953, de 24 de agosto de 1922, que acaba de obter o honroso privilegio do governo da Republica do Brasil, para a sua fabricação e communica tambem que as latas são agora lithographadas, tendo como caracteristico uma "Vacca" com um grande ubre.

Que dest'arte satisfez a reiterados pedidos de muito conceituados clinicos desta capital dentre os quaes deram observações valiosissimas sobre a "Manteiga Phosphatada Simões" — que tem por lemma — ALIMENTAR, NUTRIR, TONIFICAR.

Rio de Janeiro, 27 de outubro de 1923.

Wintermann Alves Simões. (16604)

CAMISARIA
VILLA DE PARIS — 35, Ourives (14663)

AUGMENTOU MUITO A SUA CONTA DA LIGHT?

E', com certeza, defeito no relogio ou na installação electrica. R. DE HOLLANDA, engenheiro electricista, localisa, com instrumento proprio e de alta precisão, qualquer causa de augmento de consumo. — Rua 1º de Março, 31. Tel. Norte 486.

Pyorrhéa — Dr. Rufino Motta, especialista e descobridor do especifico, Rua S. José 38 — Rio. (T 611)

A grande reunião de hoje no Club dos Funccionarios Publicos

Realiza-se hoje, ás 5 horas da tarde, na séde do Club dos Funccionarios Publicos Civis, á rua Gonçalves Dias, n. 75, uma grande reunião de operarios e funccionarios publicos civis.

Além do assumpto principal a se tratar — a incorporação integral e definitiva da tabella Lyra aos actuaes vencimentos — serão agitados muitos outros, todos, porém, em favor da situação precaria em que se encontram os pequenos servidores do Estado.

A commissão encarregada da entrega ao senador Bernardo Monteiro do novo memorial dirigido ao presidente da Republica apresentará um relatorio sobre o desempenho de tal missão.

Estando quasi concluidos, na Camara, os orçamentos a serem enviados ao Senado, a commissão pede o comparecimento dos companheiros de todas as repartições, sem distincção de categoria ou classe, afim de serem designadas as [illegible] que deverão, junto aquella casa do poder legislativo, trabalhar para o final exito da questão em fóco ora dependendo unica e exclusivamente do interesse que cada um possa ter pela economia particular de seu proprio lar.

O resurgimento da marinha mercante allemã

A proxima chegada de um veleiro de instrucção de aspirantes

Desthronada da soberania que dispunha nos dominios dos mares, com o desenvolvimento da sua numerosa frota mercante e com o prestigio do seu commercio maritimo, a Allemanha, não descansa em recuperar a situação que a derrota na grande guerra lhe arrebatou.

Privados dos seus maiores transatlanticos, indubitavelmente os melhores e mais confortaveis que sulcavam os mares em todas as direcções até 1918, a braços com as maiores difficuldades internas e com as exigencias que lhes impuzeram os vencedores, no afan de tolher-lhes toda iniciativa de nova supremacia, os allemães não esmoreceram e, comprehendendo que toda a sua força deve residir agora e futuramente, como outr'ora, na expansão do seu commercio, entregaram-se á construcção de navios, com todos os melhoramentos technicos, navios que superassem ou pelo menos rivalizassem com as modernas unidades empregadas pelas outras nações no transporte de cargas e passageiros.

A Guanabara já tem acolhido em suas aguas alguns desses navios, que pelo luxo, conforto, melhoramentos dos mais aperfeiçoados, dispondo ainda de pessoal dos mais affeitos á vida dos grandes transatlanticos, bem demonstram como aquelle povo sabe encarar e realizar os problemas de que depende a grandeza perdida pela patria na aventura nefasta em que se empenhou.

Mas os homens que tomaram a seu cargo a tarefa nobilitante e difficillima do resurgimento da marinha mercante allemã souberam encarar o problema sob todos os aspectos.

Não era bastante construir grandes navios, capazes de dar aos passageiros todas as commodidades dos antigos *Caps* e outros, destruidos ou fazendo parte hoje de outras marinhas por força da sorte adversa das armas.

De nada valem as grandes unidades mercantes sem pessoal adestrado, sem marinheiros que possam lembrar a technica e o valor dos velhos lobos do mar allemães.

Dahi, a par da construcção a instrucção efficiente, de molde a dar aos futuros officiaes da marinha mercante allemã conhecimentos technicos, solidos e praticos.

Para isso, as grandes companhias allemãs de navegação crearam e mantêm escolas para o preparo dos seus pilotos, aos quaes proporcionam todos os ensinamentos necessarios á vida de bordo, inclusive viagens de instrucção de aspirantes da marinha mercante, a exemplo do que se faz com os aspirantes da marinha de guerra, em navios especialmente construidos para esse fim.

E' um desses navios que se annuncia chegará mais ou menos a 20 do corrente ao nosso porto, trazendo a seu bordo numerosa turma de aspirantes que fazem pela primeira vez um cruzeiro pelos mares da America do Sul.

O navio chama-se *Grossherzogin Elisabeth* — *Gran-duqueza Elisabeth* — e pertencente a uma empresa subvencionada pelas principaes companhias de navegação allemãs, á frente das quaes estão a Hamburgo Sul-Americana e a Hamburgo Amerika-Line, além de elementos particulares que dessa maneira prestam o seu auxilio em prol do resurgimento do prestigio do commercio maritimo allemão.

O *Grossherzogin Elisabeth*, que é um grande veleiro, procede de Bremenhaven e fez escalas em Teneriffe, de onde vem directamente a esta capital. Daqui irá a Montevidéo, Buenos Aires e, na volta, tocará em La Plata e Recife, percorrendo um total de 13.420 milhas.

O veleiro allemão permanecerá na Guanabara alguns dias durante os quaes a colonia proporcionará diversões e demonstrações de carinho aos seus jovens patricios.

AVISO AO PUBLICO:

PREÇOS CORRENTES DA

CASA COLOMBO

Camizas, superior percal.	6$900
Camizas zephir inglez.	13$500
Pyjama percal extra.	12$800
Chapéos de palha modernos.	9$500
Chapéos de feltro superior.	16$500
Ternos casemira, pura lã.	128$000
Gravatas finas.	3$900
Meias para homem, desde.	1$200
LAMINAS GILLETTES, duzia.	7$000
Sabonetes "Santelmo", caixa c|3.	1$700

Não é possivel vender mais barato!

CASA COLOMBO

(16110)

MEIAS DE SEDA
VILLA DE PARIS — 35, Ourives (14666)

O Retiro dos Artistas

O Retiro dos Artistas, uma das instituições merecedoras de todo o apoio, deu hontem mais um passo para tornar-se a realidade que tantos beneficios trará a uma classe digna por todos os motivos. Foi a inauguração da cumieira do seu edificio em Jacarépaguá.

A Casa dos Artistas, que promoveu e tem empregado todos os esforços para dar aos que labutam no theatro uma guarida confortavel na velhice ou na invalidez, quiz que o acto tivesse certa solennidade, conforme a grandiosidade da obra em que se empenhou.

A's 9 1|2 da manhã, deixaram a praça Tiradentes, em demanda de Jacarépaguá, bondes especiaes, conduzindo os convidados, jornalistas, artistas e outras pessoas. A banda de musica do Corpo de Marinheiros Nacionaes ia á frente.

Chegados ao local, onde se levantam as grossas paredes do Retiro, os convidados foram recebidos por directores da Casa dos Artistas e representantes dos constructores da obra, dando-se logo inicio, cerca do meio-dia, á cerimonia. Entre os presentes, viam-se o dr. Geremario Dantas, director geral da Fazenda Municipal, os intendentes Vieira de Moura e Baptista Pereira, e a baroneza da Taquara.

Coube ao sr. Luiz Palmerim, na qualidade de secretario da Casa, fazer o discurso official, em que salientou os fins grandiosos daquella iniciativa utilitaria. Todavia os fins collimados esbarravam a cada passo com difficuldades, com obstaculos, que só a tenacidade, a perseverança, ao serviço dos nobres ideaes, podiam superar. E a Casa dos Artistas ia vencendo paulatinamente, ia vendo coroados, de vagar mas com exito, os seus esforços ingentes. A cerimonia de hontem era mais uma prova disso — terminou o sr. Palmeirim.

A seguir, falou o intendente Vieira de Moura.

Depois dos dois discursos houve a cerimonia symbolica do quebrar da garra de champagne e seu derramamento sobre um dos angulos do edificio. Levou a effeito essa solennidade o actor Martins Veiga, superintendente da Casa dos Artistas.

AMANHÃ

finalmente corre o extraordinario plano de cem contos. Por 60$000; só 8.000 bilhetes; pela grande procura V. Exia. deve hoje mesmo se habilitar, se não corre o perigo de ficar sem bilhetes: Unica no genero — Loteria só da BAHIA — Extracção todas as quartas-feiras.

Um collegial morto por um automovel

Na avenida Pedro Ivo, em São Christovão, occorreu, hontem, um desastre que consternou fundamente a todos que o presenciaram. Um menor collegial, quando saia da escola Nilo Peçanha, ali installada, foi apanhado por um automovel, que o deixou gravemente ferido. Transportado para o Posto Central da Assistencia, numa ambulancia, o desventurado pequeno falleceu, quando recebia os primeiros soccorros.

A pobre victima chama-se Celio da Cruz Mesfiger. Tinha 11 annos. Era de cor branca, e morava na estação de Terra Nova.

A policia do 10º districto abriu inquerito sobre o caso.

DR. RODOLPHO JOSETTI, de volta da Europa. Cirurgia geral. Vias urinarias. Gynecologia. — Treze de Maio, 36, diariamente, das 4 ás 6 hs. Tel. 1000 C. — Domingos Ferreira 352. Tel. 2.000 Ipanema. (4569)

Refresco Delicioso **PASCO** Em garrafinhas Esterilisadas (6064)

UMA JOVEM JOGA-SE SOB AS RODAS DE UM TREM E MORRE INSTANTANEAMENEE

Uma scena de lances impressionantes desenrolou-se hontem, já tarde da noite, na estação de São Francisco Xavier.

Ali, na "gare", conversavam, emquanto aguardavam a chegada de um trem, que os conduzisse á residencia, o empregado no commercio Fernando Nogueira Montenegro, sua noiva, Alcida Tavares, joven de 19 annos de edade, e a mãe desta, Wolfanga Tavares Faria.

Entre os dois noivos surgiu um arrufo por um motivo qualquer e que parecia não ter maiores consequencias.

Tal, porém, não aconteceu. Approximava-se, nesse instante, o trem de suburbio S U 1249.

A moça, sem deixar transparecer pelo menor gesto idéa sinistra que a empolgára, imprevistamente, de um salto, arremessou-se á frente do comboio. O noivo, procurando salval-a da morte, jogou-se tambem á linha.

A machina colheu os dois, atirando-os a distancia. Ella caiu já sem vida; elle com gravissimos ferimentos na cabeça, peito e pernas.

A progenitora da desvairada joven, vendo a grande desgraça, foi accommettida de violenta crise de nervos.

Communicado o triste caso ás autoridades policiaes do 18º districto, o commissario Mario Ferreira da Silva, tomou as providencias necessarias, fazendo remover o cadaver de Alicides para o necroterio e providenciando para que Fernando Montenegro e Wolfanga Faria fossem medicados pela Assistencia.

A morta morava com sua mãe á rua Miguel Fernandes n. 41, no Meyer. Seu noivo, que tem 25 annos, reside á rua Marquez de Sapucahy n. 332.

FARDAMENTOS
VILLA DE PARIS — 35, Ourives (14664)

GRAVATARIA
VILLA DE PARIS — 35, Ourives (14662)

DOENÇAS VENEREAS — Tratamento gratuito nos seguintes dispensarios:

Avenida Mem de Sá 291; Hospital Pró-Matre (Só mulheres), Av. Venezuela, 150 (Cáes do Porto); Policlinica de Botafogo, rua Bambina, 141; Dispensario Viscondessa de Moraes, Avenida Pedro Ivo 146; Posto de Prophylaxia Rural da Penha; Ambulatorio Rivadavia Corrêa, rua Flora n. 17, Engenho de Dentro e rua Paulo de Frontin 12, das 8 ás 10 da manhã. (1339)

A posse, hoje, de um novo academico

Realiza-se hoje, na Academia Brasileira de Letras, ás 9 horas da noite, a posse solenne do sr. João Luiz Alves, que será recebido pelo sr. Augusto de Lima.

Correio da Manhã

ASSIGNATURAS

Brasil	Anno......	60$000
	Semestre.	35$000
Exterior	Anno......	140$000
	Semestre.	80$000

Numero avulso. . . 200 rs.
Idem no interior. . 300 rs.
Idem atrazados. . . 400 rs.

Edição das segundas-feiras 100 réis.

PUBLICAÇÕES
(Preço por linha)

1ª pagina	1:500$000
2ª pagina	1:200$000
3ª pagina	1:000$000
4ª pagina	1:500$000
5ª pagina	900$000
6ª pagina	800$000
7ª pagina	700$000

Annuncios e reclames commerciaes continuam de accordo com a tabella em vigor.

TELEPHONES:
Director, 1558 C. Redacção 5698 C. Administração, 37 C.

Endereço telegraphico "Correomanhã".

NOTAS ECONOMICAS

Marcas a fogo — Depreciação dos couros — O que se passa entre nós.

A marca de animaes a fogo não é um assumpto desconhecido, entre nós. Não é desconhecido como tambem não é original, pois é commum a todas as nações sul-americanas. Questão de meio e de systema de criação, que indicaram aquelle processo de marcar o gado. No momento, porém, o assumpto tem a sua opportunidade, o seu a-proposito. E' o que pedem, é o que exigem os paizes que importam productos sul-americanos. E assim é que, além de acclamações de outras fontes e menos positivas, o Consulado Geral do Brasil, em Buenos Aires, acaba de fazer uma communicação, a respeito. Como esse communicado não é longo, o melhor é transcrevel-o, na integra. Assim, ter-se-á uma noção perfeita do que toca á Argentina, bem como dos fins praticos que visou o Consulado do Brasil, referentemente á marca de animaes a fogo. Eil-o:

"Ha poucos dias a imprensa local tratou deste assumpto com assignalado interesse, a proposito de uma communicação dos industriaes suissos sobre a depreciação dos couros argentinos que tinham queimaduras provocadas pela marca de propriedade feita a fogo.

Diziam esses curtidores, que os couros argentinos, apezar da sua bôa qualidade, eram pouco procurados, preferindo os cortumes europeus os artigos de outras procedencias, que eram apresentados em melhores condições, sem defeitos pelo uso de marcas que de fórma alguma deterioravam os couros, emquanto os da Argentina passavam a um segundo plano, por terem o defeito da marca a fogo na anca, de tamanho desproporcionado e levarem, muitas vezes, contramarcas, tornando assim esse producto inferior aos seus congeneres de outros paizes.

E' sabido que hoje se obtém o mesmo resultado marcando-se os animaes nos chifres, com iniciaes ou numeros, ou mesmo na perna, pouco aproveitavel e de menor valor industrial, sempre que essas ultimas marcas sejam pequenas, apenas visiveis, de modo a não prejudicar muito esta parte do couro.

O systema actual de grandes marcas e contra-marcas feitas a fogo na anca expõe o gado a perigosos contagios, atrazando o seu desenvolvimento e diminuindo, como acabamos de ver, o valor mercantil do seu couro.

Esta materia é tão interessante que a "Direccion de Ganaderia" já abriu concursos publicos para obter o melhor systema de marcas, de modo a abandonar-se a cruel e prejudicial pratica de marcar a fogo, sendo nesta iniciativa secundado pelo governo da Provincia de Buenos Aires, que, consta, vae tambem mandar abrir um grande concurso em toda a Republica, para o mesmo fim, instituindo recompensas valiosas.

Este assumpto interessando grandemente aos nossos criadores, seria patriotica a divulgação desta noticia."

***

Salvo excepções, entre nós ha o habito de marcar o gado vaccum a fogo. O gado vaccum e cavallar, pelo menos em certas regiões. O ovino, o caprino, etc., é "assignalado". Isto é: é marcado ás orelhas á faca, ou a canivete, com o "signal" do dono, do possuidor. Mas, aqui, trata-se, especialmente, do gado vaccum. Cada fazendeiro possue a sua "marca", que é moldada em ferro. Este, na occasião de marcar o gado, é esquentado ao fogo. Então, o animal é marcado a fogo. Chamam, em certas regiões, a semelhante acto — a "ferra". E' uma operação dolorosa, essa, para o irracional, como se vê. O ferro indica a propriedade. E' um signal pertencente a determinado fazendeiro, que, por sua morte, passa á familia. Ha "marcas" seculares pertencentes a taes e quaes familias, conhecidas em certos municipios sertanejos. Mas, além dos ferros, ou marcas, que são indices da propriedade, ha as marcas da freguezia. Pelo menos, em certas zonas do interior do Brasil, este habito ainda hoje existe. A marca da freguezia já não indica a propriedade, mas o logar do animal, o seu meio, onde elle nasceu. Exemplifiquemos tudo isso. Tomemos um municipio brasileiro, onde ha tal pratica: o de Icó. Uma vez, nascida, ahi, leva, de um lado, a marca, ou o ferro, do seu dono. E' o indice de propriedade. De outro lado, a mesma rez leva outro ferro, ou marca, da freguezia. E' o indice de logar. A marca, ou ferro, do proprietario tem fórma caracteristica, varia de pessoa a pessoa, ou de fazendeiro a fazendeiro. A marca da freguezia tem uma fórma commum, pertence a todos. E é explicavel. Pois ella não tem por fim indicar a propriedade do animal, mas a freguezia, o logar a que o animal pertence. E as vantagens disso, ou, por outra, as razões praticas? — São as indicadas pelo meio brasileiro, pelo systema de criação das respectivas zonas pastoris. O meio, como se póde ver, é o mais vasto, é o mais extenso possivel. Ha municipios sertanejos tamanhos de Estados europeus. A criação, em maioria, é feita á lei da natureza. Quer dizer: em muitissimas regiões do Brasil — pelo menos em todo sertão do nordéste — o gado vive solto no campo, move-se para onde quer, salvo certas excepções. Tal circumstancia é aggravada por outra circumstancia. Vem a ser que os campos de criação não são cercados. Communicam-se sem divisões uns com os outros. As terras das fazendas têm, pois, marcas de pedra, divisas naturaes. Quem chega, em certos sertões, tem a impressão de ver uma só fazenda. Ora, as consequencias originarias desse estado de coisas são patentes. Uma rez, ou uma vacca, ou cavallo, póde se desgarrar. Isto é: sair de um municipio para outro. Póde distanciar-se, por qualquer motivo, para um logar distante, dez, vinte, cincoenta leguas. Bem. Surgido esse animal desgarrado, ou estranho, em outro municipio longinquo, que succederá? Succederá que ninguem poderá dizer a quem elle pertence. Pois a marca, ou o ferro, do proprietario não é conhecido. Tantos são os ferros, tantos são as marcas de propriedade. Mas se a marca, ou o ferro, de propriedade não póde ser conhecido, já não acontece a mesma coisa com a marca da freguezia. De fórma que se conhece a origem do animal, o logar de onde veiu o sitio onde nasceu. Consequentemente, sabe-se que o proprietario do animal desgarrado, fugido, ou roubado, mora no municipio do qual elle traz a marca da freguezia. Eu já fui testemunha de varios factos dessa ordem. De uma feita, surgiu em uma fazenda um touro pequeno, "armas" curtas, côr alvaçã e que tomou conta do curral. Açoitou todos os outros touros, nessas brigas que são muito bonitas, quando o gado é creado á lei da natureza. Pois bem. Na fazenda, ninguem sabia quem era o seu proprietario, mas sabia a sua freguezia, ou o logar de origem daquella rez. E isso, aliás, é facil. Pois um Estado possue um determinado numero de municipios, algumas dezenas. Isso já não acontece com os proprietarios, que se contam por centenas, por milhares. De fórma que a marca de propriedade é difficil de conhecer; a marca de freguezia, ou de origem, é facil. Mas o gado não só leva essas duas marcas. Leva outras, ou póde levar. Depende dos negocios de gado. Por exemplo: alguem vende uma rez. Esta, então, é contraferrada. Quer dizer: é ferrada novamente. O novo proprietario põe o seu ferro, ou a sua marca, adeante do ferro, ou da marca, do proprietario inicial. De modo que uma rez póde apresentar tres, quatro, ou mais marcas. Isto é: póde ser ferrada a fogo varias vezes. E isso não constitue excepção, como tambem não representa factos isolados. Pois, muita vez, ha quem compre gado vaccum, ainda pequeno, para vendel-o, depois, quando crescido, já mais "erado". E' um negocio commum. Ha compra de gado de um Estado em outro — gado de criar. São importações interestaduaes. Ora, essas boiadas são todas contraferradas. Bem. Chegado a esse ponto, ou exposto como as coisas se passam, a respeito, é de perguntar: qual é a sorte de qualquer cabeça de gado vaccum? — E' o açougue. Trate-se embora de gado de leite, de gado de trabalho, chegará um momento em que este mesmo gado irá para o açougue, para o cônte, para o gancho. Ora, é de ver a desvalorização, então, de um couro que apresenta duas, quatro, seis marcas a fogo. Portanto, se essa questão interessa á Argentina, com muito maior razão interessa a nós. Pois a Argentina possue uma pecuaria que é um "monumento" para o mundo. Nós ainda estamos a erguer esse monumento. Assim, encontramo-nos em presença de uma questão que merece attenção, estudo, solução, pelo menos relativa, da nossa parte. Basta notar que os couros, entre os productos de origem animal, são a mais antiga fonte á compensação, na nossa balança de pagamentos. O que estão dando as carnes, hoje, ellas já davam no passado como materia prima preciosa, que foi, é e será.

Mario Guedes

Topicos & Noticias

O tempo

BOLETIM DA DIRECTORIA DE METEOROLOGIA

Previsões para o periodo de 6 horas da tarde de hontem até 6 horas da tarde de hoje:

Districto Federal e Nictheroy — Tempo: instavel, ainda sujeito a chuvas, com periodos apreciaveis de insolação.

Temperatura: em declinio á noite; manter-se-á elevada de dia, com maxima entre 28 e 30 grãos.

Ventos: variaveis.

Estado do Rio — Tempo: em geral instavel e ainda sujeito a chuvas fracas.

Temperatura: em declinio á noite, mantendo-se elevada de dia.

Tendencia geral do tempo após 6 hora da tarde de hoje: instavel.

Estados do Sul — Tempo: em geral instavel, continuando sujeito a chuvas.

Temperatura: estavel.

Ventos: variaveis, predominando os de norte, frescos, por vezes, no Rio Grande.

Synopse do tempo occorrido

(No Districto Federal (até 3 horas da tarde de 5) — De accordo com a previsão feita, o tempo foi instavel, com chuviscos á tarde e chuvas fracas á noite e pela manhã. Foram registrados relampagos e trovoadas fracas á tardinha e á noite. A noite foi quente, tendo a temperatura, embora ainda elevada, soffrido ligeiro declinio de dia; a média das temperaturas extremas, nos postos do Districto Federal, foram: maxima 30°,0 e minima 22°,3. Os ventos foram variaveis e frescos, predominando os do quadrante W pela madrugada.

Correio

Essa repartição expede malas hoje pelos seguintes vapores: "Araguaya", para Santos e Rio da Prata; "Gotha", para Bahia, Lisboa, Vigo e Bremen, e "Commandante Alvim", para Santos e mais portos do sul.

Carne

Para a carne bovina posta em consumo, hoje, nesta capital, foi affixado hontem, no Entreposto de S. Diogo, o preço de 1$220, devendo ser cobrado ao publico o maximo de 1$520.

Vitellos, 1$600; porcos, 2$300, e carneiros ou cabritos, 3$200.

O sr. Epitacio Pessoa não desistiu de acceitar o banquete que alguns dos seus antigos aulicos prepararam, a titulo de o homenagear, pela sua escolha para membro da Côrte Permanente de Justiça Internacional.

Essa homenagem não tem nenhuma significação. Basta explicar o modo como ella foi organizada.

Dois ou tres cavalheiros, munidos de uma folha de papel, chegavam a certos amigos e perguntavam se queriam *assignar* para subscripção do brodio. Constrangido, o paciente *assignava*. E assim se fez a lista.

Mas, mesmo nestas condições, os recalcitrantes foram em grande numero. Figurando, entre os subscriptores, diversos politicos, membros do Congresso Nacional, muitos parecem ter entendido que o banquete era uma demonstração politica, de que não poderiam conhecer todo o alcance. Para evitar abstenções, mandou-se aos jornaes uma nota cautelosa, onde se declarava que a homenagem projectada *não tinha caracter politico*. O sr. Epitacio Pessoa submetteu-se a esse vexame. Homem vaidoso, o que elle quer é ver muita gente em torno de uma mesa, comendo e bebendo em sua honra. Pouco lhe importa que essa gente compareça por mero formalismo e sem demonstrar nenhuma sombra de affecto pelo festejado, que todos repugnam.

O publico, porém, sabe o que vale a comilança, sabe, ainda, quem é o homem dos collares. Valha esse consolo para neutralizar a pouca vergonha ambiente.

Os revolucionarios do Rio Grande do Sul desmentem que as condições por elles propostas ou acceitas para a celebração da paz sejam as annunciadas sabbado ultimo, nas rodas politicas. Essas presumidas condições giravam, como noticiou o *Correio da Manhã*, em torno de um compromisso no sentido de que fossem garantidas algumas cadeiras de deputados aos opposicionistas.

Fica, assim, senão afastada, pelo menos attenuada a penosa impressão de que a luta do Rio Grande do Sul tivesse por epilogo um simples negocio eleitoral.

Mas nem por isso nos devemos descuidar do assumpto.

A guerra civil que ha nove mezes se desenrola nos campos gaúchos póde ser encarada por dois aspectos. Ella tem, em primeiro logar, o caracter de um movimento longamente preparado e que, afinal, amadurecera. Seria licito mesmo fixar o inicio do movimento nas velhas campanhas de Silveira Martins, nos primeiros annos da Republica. Os adversarios de Julio de Castilhos, perpetuando-se de paes a filhos, haviam gerado os adversarios do sr. Borges de Medeiros. O pensamento revolucionario teve, assim, uma evolução caracteristica, que se comprehende. Mas ha, tambem, na campanha de agora, o elemento adventicio e de exploração, nascido do ultimo pleito presidencial. Se, no primeiro caso, existem aspirações, ainda que manifestadas por meio da violencia, no segundo caso só existe o appetite dos cargos e, principalmente, do mandato legislativo federal.

Em sua propria defesa, devem os revolucionarios distinguir e separar uma coisa da outra. Façam isso quanto antes, se querem merecer o respeito de todos.

Alarmou a opinião publica nacional, no Brasil, durante alguns dias, a noticia de que o Congresso Argentino votara um grande credito para acquisição de armamentos. Em nota aos seus representantes no estrangeiro, fez o governo de Buenos Aires saber que se não tratava de armar ainda mais o paiz, mas, apenas, de uma substituição de modelos, que se tornava necessaria. Todo o seu armamento datava de 1908, isto é, de quinze annos atraz, o que bastava para determinar a acquisição de modelos novos — como já o haviam feito, aliás, todos os paizes aos quaes a ultima guerra havia dado um pouco de experiencia militar.

Essa explicação, que não póde ser posta em duvida, deve tranquillizar os espiritos assustados. E mesmo que assim não fosse, mesmo que a Argentina confirmasse o seu proposito de armar-se até aos dentes, eramos nós o unico povo que não devia estranhar essa attitude, uma vez que alardeamos, mentirosamente, uma efficiencia que estamos longe de possuir.

Em sua "fala á nação", o ex-presidente da Republica, tendo de justificar-se do dispendio de dinheiros, do desvio de emprestimos com applicação especial, declarou, sem pesar o que escrevia, que grande parte das quantias mysteriosamente desapparecidas havia sido empregada em acquisições militares. São expressões suas, textuaes: "Só em acquisições e obras novas, feitas pelo governo passado, posso de momento indicar as seguintes, cujo valôr se representa por centenas de milhares de contos." E especifica: "No Ministerio da Guerra, o *variadissimo e custoso material comprado para todas as armas do Exercito*, 61 quarteis, etc, etc."

Toda a gente sabe, no Brasil, que isso não é verdadeiro. Os quarteis ahi estão, é certo, em grande numero, alguns delles abandonados. Tratava-se de proteger empreiteiros e nada mais natural que lhes dar obras para fazer. O "custoso e variadissimo material para todas as armas do Exercito", esse, é, porém, que não existe, não passando de pura fantasia de quem não sabe onde se acha o dinheiro de que foi depositario.

Emquanto nós, aqui, não confessarmos ao estrangeiro o que foi a orgia financeira do governo passado, mascarando com desculpas medrosas os desmandos de uma administração calamitosa, estão os nossos vizinhos no direito de desconfiar da nossa palavra, olhando com prevenção um paiz que prefere correr os riscos de uma politica armamentista e, sobretudo, de um máo julgamento, ao dever, que a honra lhe impõe, de desmascarar solennemente a mais perigosa das falsidades.

Uma lei de fevereiro de 1920 resolveu manter o cargo de subsecretario do Exterior. Tão util era a sinecura, posto reservado aqui ao descanso de certos diplomatas que não queriam estar fóra do paiz, que o governo jámais cogitou de preenchel-o, nestes derradeiros annos. Apezar disso, porém, o Congresso, de facão tão afiado em assumptos de cortes orçamentarios, vem insistindo em consignar verba para o dito cargo não provido. E não era só para o sub-secretario, cerca de 31:000$, por exercicio; era tambem para um official, um auxiliar de gabinete e um continuo. Tudo isso era fantastico, mas o Thesouro pagava.

Perante a commissão de Finanças da Camara, o sr. Octavio Rocha, explicando o abuso, propoz a suppressão. O relator, porém, argumentando que os cargos existiam, por lei, embora sem funccionarios, insistiu e venceu.

Hontem, no plenario, o deputado pelo Rio Grande do Sul voltou á carga. A casa ficou impressionada e de tal fórma os pontos de vista se accentuaram, que o proprio sr. Bento de Miranda acabou concordando e pedindo á maioria que, neste particular, acceitasse as emendas recusadas. Foram ellas, então, approvadas e assim desappareceu a custosa sinecura da chancellaria da antiga rua Larga.

Agora, a curiosidade. Na sua proposta, o governo não falou nem nesse cargo, nem na verba. A exhumação correu por conta do relator. O Itamaraty precisava ficar armado para augmentar o numero de funccionarios, que vivem no gabinete do ministro, e para ter os recursos indispensaveis, carecia elle do arranjo á custa de uma imaginaria sub-secretaria.

Quando se diz que a China vae entrar, ou já entrou, para a lista dos paizes apuradamente civilizados, não ha nisso, absolutamente, uma affirmação temeraria. O chinez é um povo culto, como nós o somos. E recusar-lhe essa qualidade, esse attributo, é negal-o a nós mesmos, como seus vizinhos mais proximos em materia de costumes politicos. Uma correspondencia de Pekin para "Le Journal", de Paris, sobre a ultima eleição presidencial, mostra, pelo menos, que temos ali, acorrentado ao seu destino, um verdadeiro povo de irmãos.

A revolução que atirou por terra o presidente Li Yuan Hung teve inicio, como se sabe, num pronunciamento de Tchang Tsão-Lin, vice-rei da Mandchuria, o qual se poz em marcha sobre Pekin, á frente de 40.000 homens. Solidarios com esse chefe, manifestaram-se ao lado do movimento Ou-Pei-Fu, grande influencia politica no Yang-Tse, e Tsão-Kun, que dirigia, na occasião, as facções militares do Tchili, que se haviam revoltado. A' simples approximação dos rebeldes, Li-Yuan Hung poz-se, porém, em fuga, sendo preso e destituido do poder.

Dos tres chefes victoriosos, a facção de Tsão Kun triumphou. E foi esse chefe militar que se fez eleger, agora, presidente da Republica, num despreso absoluto daquelles que o ajudaram a ganhar a partida.

Essa eleição foi, affirma o correspondente, a mais original que já se realizou, mesmo na China. Ao lado de cada sessão, havia balcões para a compra de votos. Um boletim falso, mas com todos os vestigios de authenticidade, era pago, á vista, por 5.000 dollares chinezes. Negociava-se até á bocca da urna, tomando-se os mesarios por testemunhas da transacção.

Tsão Kun, que é marechal das suas forças, é um ancião de cara longa e sympathica, bigodes brancos e revoltos cobrindo a bocca, e com um enorme nariz chato, como dos pretos de raça. Não tem apparencia má, denunciando, entretanto, no sorriso malicioso, a somma de esperteza de que lhe resultou a victoria.

Intelligente e corajoso, Tsão Kun mostrou, agora, ao occidente, o melhor caminho para a pratica do regimen democratico: fraudar sem subterfugios. Se o eleitor tem de ser subordinado de um modo ou de outro, por que, realmente, não o comprou, logo, em moeda sonante, á vista de todo o mundo?

O orçamento da Receita é o unico que falta ser relatado em 3º turno, na commissão de Finanças da Camara.

Annunciado para hoje, entretanto, o sr. Antonio Carlos, que está concluindo o seu parecer, só o apresentará na reunião de quinta-feira.

A Administração dos "Caminhos de Ferro da Belgica" vae abrir, a 5 de dezembro proximo, concorrencia publica, para fornecimento, durante o anno de 1924, de dormentes e peças de madeiras de diversas essencias. A embaixada belga, nesta capital, poz á disposição dos interessados brasileiros um exemplar do edital que regula o concurso. Os interessados brasileiros... Coitados! Eil-os ahi, ainda agora, a reclamar contra o estrangulamento de suas industrias, pela falta de transportes. Os productores trabalham infatigavelmente. Acontece, porém, que a madeira, preparada e posta em condições de embarque, nas estações ferroviarias, permanecem por tempo indefinido á espera de transporte.

Na zona servida pela Sorocabana, escoadouro forçado de madeiras de uma vasta e rica zona, a situação é de verdadeiro desespero. Jornaes paulistas publicaram, ha dias, um telegramma curioso, da referida zona: certo syndicato norte-americano propoz, a um grupo de madeireiros, a construcção de novo traçado ferroviario, com a capacidade necessaria para normalizar o transporte de madeiras. O syndicato iniciaria logo os trabalhos, concluindo-os rapidamente, assim obtivesse a respectiva concessão. Mas aqui é que o negocio emperra...

A Sorocabana que, de mais a mais, é uma estrada de ferro politica, official e habilitada a não admittir que lhe perturbem o uso e gozo de sua... desidia chronica, enfrentaria vantajosamente os *dollars* benemeritos. O edital da Administração dos "Caminhos de Ferro da Belgica" seria uma excellente perspectiva de bons negocios, para nossos madeireiros, se não estivessem elles irremediavelmente tolhidos, manietados, com suas industrias desmanteladas, pelo criminoso abandono em que os deixam os poderes publicos.

As riquezas, neste paiz, estão á flôr da terra. Em saber aproveital-as é que consiste o problema...

Com essas ninharias, a justiça não devia perder tempo. Ha tanto que fazer nos auditorios, tão clamoroso é o atrazo de outros processos mais importantes, que até seria um favor ás partes os juizos competentes deixarem de tomar conhecimento das denuncias do ministerio publico, pelos delictos eleitoraes.

Para que? Raros, rarissimos são os inqueritos feitos, em virtude de fraudes, que dão resultado. Póde-se mesmo, sem exagero, affirmar que a proporção é de um por cem. E isto num paiz onde a lei, quanto mais aperfeiçoada e rigorosa, mais facilita a mystificação. Não ha forças humanas que dêm ao Brasil republicano opportunidade de ter suffragios verdadeiros, em toda a extensão da palavra. Se a eleição corre com seriedade, o criterio da apuração já não é semelhante. Acontecendo, porém, que deante dos mesarios e deante das juntas, haja escrupulo do principio ao fim, imprevisto sem duvida maravilhoso, é fatal que os poderes verificadores, mantendo as tradições, burlem todo o esforço realizado, sommando, subtraindo, multiplicando ou dividindo, á vontade do corpo.

Os zelos da justiça penal pelos excessos dos fraudadores apanhados com a bocca na botija, como agora se salienta num caso ajuizado na 2ª Vara Federal, não pagam a tarefa ingloria. Seria preciso que o réo fosse o sujeito mais sem sorte deste mundo, para ser condemnado, nesta incomparavel democracia, por um crime que alcançou fóros de instituição em nossa terra.

A' semelhança do que acontece neste momento em todas as grandes cidades do mundo, o governo italiano verificou, logo após a guerra, o augmento vertiginoso da população na sua capital. Uma estatistica então publicada, e mandada levantar por determinação official, constatou a existencia de vinte mil pessoas sem tecto, para as quaes se fazia mister, quasi, uma pequena cidade.

Mais attencioso com o seu povo do que muito governo republicano, procurou o rei compensar a falta de habitações promovendo a edificação de alguns milhares de predios, que ficaram constituindo os bairros de "Cotta Giardino" e "Santo Onofre". E estes estavam, já, concluidos, quando se verificou a sua incapacidade para resolver o problema.

A população da Cidade Eterna queria casas para morar; as que o governo mandou edificar saíram, porém, por um preço tão elevado que os sem-tecto preferiram ficar amontoados nos hoteis e nas casas de commodos, a arcarem com os preços exorbitantes que lhes eram reclamados como aluguel. E os dois bairros lá ficaram ao abandono, com a denominação, que o povo lhe deu, de "cidades mortas".

Sirva-nos isso de lição. O povo quer casas. Não lhe dêm, porém, pardieiros com preços de palacio.

Na entrevista que "Pingô" concedeu a um matutino, explicando porque lhe despontára no cerebro a idéa de receber o sr. Mello Franco com *hurrahs*, foguetes e palanques, ha um trecho de suprema e inconfundivel belleza literaria digno da musa de um Catullo Cearense. E' aquelle em que o cidadão-symbolo da Republica confessa, com encantadora e modesta ingenuidade:

"Se eu pudesse, mandaria construir uma avenida toda de ouro para o dr. Afranio passear. O dr. Afranio é um super-homem."

Qualquer espirito intolerante de critico verá nessa phrase cheia de doçura um plagio escandaloso da quadra famosa:

Se esta rua fosse minha,
Eu mandava ladrilhar
Com pedrinhas de diamante
Para meu bem passear...

Mas, assim fazendo, commetteria uma grave injustiça. "Pingô" não pretendeu copiar o *folklore* nortista. A sua phrase brotou-lhe, espontanea, do fundo do coração, como a idéa da apotheose lhe nasceu, limpida, no pensamento atormentado pela gloria da patria e dos seus heroes.

Inspirada ou não no sentimento popular, ella não deixa, porém, de exprimir uma suggestão opportuna e grandiosa.

Nós não tivemos nunca a religião dos nossos super-homens. Estadistas, guerreiros, poetas, elles quasi sempre dormem no esquecimento o somno perpetuo, sem que jámais a nossa lembrança lhes perfume os tumulos com o aroma da sua saudade, conforme diria o conselheiro. "Pingô" veiu resgatar essa divida de honra.

Ao envés, portanto, de um *altare patriae* modesto, de um pantheon despretencioso, de um monumento sem significado, construamos, toda de ouro, uma avenida por onde possamos passear, nos dias de festa, á deliciosa imagem do super-homem desconhecido...

Para isso teremos que usar, apenas, de um sobreaviso: não permitir que transitem por ella os honrados varões do triennio do Ali-Babá.

Cidadão "Pingô", cuidado com os parallelipipedos de ouro!...

Um balanço opportuno

Em vesperas do primeiro anniversario do actual governo, já se póde agora julgar numa objectiva de conjunto os actos desta situação a tantos titulos mallograda. Sem duvida, os poderosos do dia encontraram o paiz numa crise de verdadeira calamidade. Mercê da politica de latrocinios flagrantes que se encerrava, compromettendo o nosso credito, enlameando a nossa honra, humilhando-nos, empobrecendo-nos até á miseria, o Thesouro raspado, dividas accumuladas sobre dividas, num abominavel rastro de peculatos e estellionatos, o cambio das transacções do dia 14 de novembro do anno passado estava a 6 1|4, a libra a 39$787, o dollar a 8$680. Passaram-se os mezes e daqui a uma semana se completará um anno de esperanças succumbidas. Hontem, o cambio bamboleou entre 4 15|16 e 4 27|64 a 4 55|64, a libra, por ultimo, a 54$000, o dollar a 11$080 e 11$100. Como attestado de avanço, não se encontraria melhor.

De proposito fixamos e accentuamos a symptomatologia cambial. Uma das causas da depressão, a esse respeito, na época da licença, foi a machina emissionista da Carteira de Redescontos. Pois o actual presidente que, quando deputado, combatera o inflaccionismo, a dizer "que o papel-moeda deprecia o meio circulante, determina o encarecimento de todas as mercadorias, encarecendo a vida, prejudica o paiz na percepção das suas rendas em moeda depreciada, contribue para a baixa do cambio, expelle o ouro e retarda o advento da situação metallica", achou de bom alvitre crear o Banco Emissor. Resultado: aos.... 1.856.000:000$000 de notas do Thesouro, accrescentou-se a desordenada producção das machinas do sr. Cincinato Braga, já ha um mez montando a 240.000:000$000, e como não bastasse, ficaram ainda em circulação os..... 400.000:000$000, do legado daquella Carteira, importancia que deveria ter sido resgatada no dia 1, por força dos termos imperativos e indeclinaveis de um contrato. "O papel-moeda deprecia o meio circulante" dizia o deputado Arthur Bernardes em 1915; em 1923, o presidente Bernardes considera solução da crise nacional o derrame de papel. "Determina o encarecimento de todas as mercadorias, encarecendo a vida"... O justo criterio do doutrinario de 1915 não esclareceu o homem do governo quanto ás consequencias do erro que atrás condemnara e em que hoje insiste. "Prejudica o paiz na percepção das suas rendas em moeda depreciada"... Ninguem ignora que as differenças cambiaes, só de si mesmas, tornam impossiveis quaesquer previsões orçamentarias; dia a dia, a voragem absorve, mais e mais, a economia publica, incerta e aviltada. "Contribue para a baixa do cambio, expelle o ouro e retarda o advento da situação metallica"... Claro, claro, tal qual a agua! Claro, mas esquecido.

Ahi se nos depara a realidade a consagrar os conceitos tão nitidamente expendidos da tribuna da Camara e, por desgraça nossa, a confirmar os vaticinios dos que se bateram contra o advento do governo actual. Cada mez, os generos alimenticios encarecem de 30, 40, 50 e 100 % e o que se faz de positivo, em relação ao tormentoso estado de coisas, é estimulal-o, aggravando a obra dos factores que o determinam. Juntam-se aos damnos materiaes os damnos moraes. Fóra do paiz, o episodio do desvio do emprestimo da electrificação da Central, nos escamoteios da camorra epitacista, deu-nos prejuizos maiores que os do Japão na recente catastrophe; porque ninguem perderá a fé no caracter japonez, ao passo que, após o crime indefensavel, o estrangeiro se collocará sempre de guarda, acerca dos escrupulos da administração do Brasil. Isso não bastava ás provações infinitas que soffremos. Era pouco, e intramuros, armado o Banco do Brasil da faculdade emissora, desmoralizamos o contrato que a autorizou, no desrespeito da sua clausula principal, a unica de que se poderia inferir o ensaio de um programma — a que mandou resgatar a 1 de novembro os 400.000:000$000 restantes das emissões dos collares. Não nos consta que se houvesse obedecido ao compromisso solenne. A simples circumstancia do mysterio que cerca esse caso e envolve o trabalho da fabrica do sr. Cincinato gera duvidas incommodas e leva ao espirito de toda gente a idéa de um grande perigo sobrelevado á expressão dos factos.

Olhemos a directiva orçamentaria. Ao expôr aos membros das commissões de Finanças da Camara e do Senado as angustias do Thesouro, o outro dia, o presidente da Republica indicou o equilibrio dos orçamentos, através de uma politica da mais rigorosa parcimonia, como uma formula de exito mathematico, apezar do emmaranhado de tamanhas difficuldades. A uma voz, e nem precisariam mover os labios, em testemunho da sua proverbial obediencia ao poder dos poderes, os congressistas juraram encarreirar-se pelo plano salvador do Cattete. A Camara vae em caminho de ultimar a sua tarefa... Para inglez ver, e emquanto o Senado não acorda na proxima acceitação de todas as emendas ministeriaes ou governamentaes que lhe apparecerem á sombra do crepusculo legislativo do anno, ella economizou 20.000:000$000. Augmentaram-se as verbas do palacio das aguias e dos gabinetes dos ministros; o escandalo dos automoveis officiaes não obrigou a attenções maiores, senão a florilegios de rhetorica anodyna, em dois ou tres discursos inuteis. Os bons exemplos descem sempre do alto!...

Num ligeiro balanço, é o que vemos. Sitio eterno, lei de mordaça para a imprensa, a intervenção no Estado do Rio, a impunidade do attentado Diniz Junior, caracteristico signal dos tempos, o Rio Grande ensanguentado, mas sem sitio, odios e vindictas, ao lado de conchavos improbos. Nenhum gesto de apaziguamento, sincero e patriotico. A rixa sertaneja, o desamparo dos interesses postos em cheque e a corrida fatal, inevitavel, ao 3º funding... Deus nos acuda!

NÃO COMPREM ROUPAS PARA MENINOS SEM VISITAREM OS ARMAZENS DA A Torre Eiffel 97 OUVIDOR 99 (14657)

Um telegramma da "Associated Press" traz-nos de Berlim a noticia de que o pão commum, na capital allemã, está custando agora 150 billiões de marcos papel.

Com esse preço, é de ver-se, já não será um castigo para os berlinenses que os alliados os deixem a pão e laranja... Mas o diabo é que elles não se conformam com a carestia, e desde ha muitas semanas os principaes centros do Reich vêm sendo theatro de interminaveis conflictos, insistindo a população inanida por que o governo force a baixa do alimento precioso.

Todavia, o problema allemão não é tanto o da carestia do genero indispensavel, quanto o do barateamento, ou melhor, do aviltamento do marco que forçou o povo a ter que gastar, com uma renda insufficiente, 150 billiões em "papeis pintados" do Reichsbank para obter a pada minuscula com que mitigará as contracções do estomago eguaes ás contracções que sentimos ao lembrarmo-nos do que vae pela Allemanha e de que vivemos no Brasil...

O papelismo na Republica imperial do além-Rheno foi uma febre triumphante. As "guitarras" do Banco do Estado espalharam cedulas a rodo por toda a parte, chegando o marco a não valer nem o papel em que era impresso. O resultado inflaccionista ahi está, com o pão para "millionarios".

E se o mal de muitos consolo é, esperem os allemães por nós, que não esperarão muito. Tambem aqui o inflaccionismo é um mal condemnado mas sempre desejado e tão mais desejado que condemnado, que ahi está o Banco Emissor a espalhar "papeis pintados" aos milhares, complicando ainda mais a nossa situação cambial, concorrente ao triste *record* mundial da baixa...

O pão já nos é caro — e bem sabemos nós o quanto o é! Do resto está-se encarregando a sciencia financeira dos nossos esclarecidos estadistas. E o nosso marco — queriamos dizer, o mil réis — não está muito longe de se encontrar lá embaixo com a moeda-papel allemã, quando chegar a zéro — ao *non possumus* do aviltamento. Nesse momento, estreitar-se-ão os dois padrões monetarios, irmãos na mesma sorte. Só os dois povos não se irmanarão no mesmo espirito de protesto.

Effectuou-se hontem, no Departamento de Saude Publica, a segunda reunião dos chefes de serviços, afim de, sob a presidencia do director geral, assentarem as ultimas medidas sobre a reforma por que vae passar aquella repartição.

O trabalho, em torno do assumpto, tem sido demorado, mantendo, todos, o animo de realizar uma coisa definitiva.

A reforma de agora tem por fim consolidar os diversos regulamentos das differentes inspectorias subordinadas ao Departamento. Todos esses regulamentos, assim consubstanciados, formarão o novo Codigo Sanitario.

Anima, egualmente, os autores da reforma, o intuito de fazer a maxima economia. Assim é que, logares já creados e não preenchidos, serão summariamente extinctos. Está aqui á mão um exemplo: o posto de thesoureiro do Departamento, mettido na lei orçamentaria especialmente para um irmão do deputado Oscar Soares, será riscado, sem appellação... Como esse, outros, que não nos occorrem no momento, soffrerão o mesmo castigo. Haverá, na inspectoria de Prophylaxia, um córte de mais de trezentos matta-mosquitos. Estes humildes funccionarios, entretanto, não serão dispensados, pois se tal acontecesse seria um acto de deshumanidade inclassificavel. Elles vão ser aproveitados noutros misteres, não soffrendo, com referencia aos seus parcos vencimentos, nenhum prejuizo. Os cargos de inspector e sub-inspector sanitarios, que vagarem doravante, só serão preenchidos por funccionarios technicos do Departamento, em serviço, provisoriamente, noutros logares.

A reforma, comtudo, sem augmento de despesa, segundo se affirma, transformará em inspectorias os actuaes serviços de Hygiene Infantil e Hygiene Industrial. Para inspector do primeiro será nomeado o dr. Fernandes Figueira, sob cuja direcção, ha mais de um anno, a Hygiene Infantil vem affirmando a sua utilidade.

Dest'arte, sem mexer propriamente na estructura, a reforma de agora, ao que se diz, vem firmar, em bases mais seguras, o importante serviço de Saude Publica do Brasil, ainda ha pouco elevado, na Exposição de Strasburg, pelos drs. Chagas e Rabello.

Assim o seja.

Tanto barulho por causa dos córtes orçamentarios, e elles, afinal, não chegaram a vinte mil contos, considerados as reducções, feitas na despesa geral de todos os ministerios.

Na Camara, chamava-se a isso o *parto da montanha*. Sendo essa casa do Congresso a iniciadora da lei de meios, dizem que, em virtude da da propria funcção constitucional, ella é menos disciplicente do que o Senado.

Entretanto, a obra sobre a qual os deputados estão a dar a ultima de mão, ou não foi reduzida de perfeito accordo com os interesses do Thesouro, ou o foi, mas o criterio da economia verificou-se de uma fórma anarchica e desorganizadora dos serviços publicos.

Os orçamentos estão a caminho do Senado. As chronicas informam que é no velho casarão da rua do Areal, sob a urgencia do tempo, que a emenda costuma sair peor que o soneto. Os senadores, não querendo ficar atrás dos deputados, majoram as verbas que elles diminuiram, ou arranjam outras, absolutamente ineditas. O resultado é que, quando os projectos retornam á Camara, esta quasi que os não reconhece. E, ás vezes, tem de engulil-os, ao apagar das luzes.

Imaginem este anno, com uma economia annunciada de mais de cem mil contos, e que não chegou á ser de vinte mil! Para o Senado, isto não é nada. Elle devora as duas dezenas, e ainda é capaz de arranjar um novo *deficit*, pelo dobro...

O decreto 9.263, de 28 de dezembro de 1911, tratando, em seu art. 92, da organização do Tribunal do Jury, obriga, para o fim de se effectuar o alistamento de jurados, a todos os chefes de repartições, quer federaes, quer municipaes, a remetter, no mez de outubro de cada anno, ao juiz da 6ª vara criminal, a relação dos funccionarios publicos com os respectivos vencimentos e uma lista dos contribuintes dos impostos predial e de industria e profissão. No corrente anno, porém, esse dispositivo legal está sendo burlado.

Já entrámos pelo mez de novembro e algumas repartições publicas ainda não se dignaram enviar, áquelle juizo, a relação de seus funccionarios.

A lei em taes casos pune com multa pecuniaria a negligencia burocratica.

O juiz presidente do Tribunal do Jury, que com tanto zelo vem exercendo as suas funcções, reconhecendo, como reconhece, os graves transtornos que essa irregularidade causa á justiça, não póde condescender com os responsaveis.

Cumpre-lhe, pois, para que o bom exemplo venha de cima, fazer applicar, em todos os seus termos, o citado artigo do referido decreto.

BATERIAS DE ALUMINIO

A Casa America e Japão, Ouvidor, 74, tem um grande e completo sortimento de aluminio suisso em baterias para cozinha, á 60$, 70$ e 100$, vendendo tambem peças avulsas com descontos especiaes.

(14619)

O Senado foi surprehendido, no ultimo sabbado, com um discurso sensacional. Não diremos que tenham causado sensação os dotes declamatorios do orador. Apezar de pouco conhecido, muita gente sabe que o sr. Carlos Cavalcanti é um representante capaz de dar o seu recado.

Mas o caso é bem outro.

Discutia-se a proposição que fixa as forças armadas para o anno vindouro. O sr. Frontin, com a sua operosidade reconhecida, havia apresentado a ella varias emendas. Outro senador, egualmente desejando realçar seus zelos patrioticos, tomou a palavra afim de lembrar aos seus pares que a época era de economias... Isto affirmando, terminou por mandar á mesa uma emenda reduzindo para 25 mil homens os effectivos militares fixados na proposição em 44 mil. Até ahi, muito bem.

Mas acontece que o sr. Carlos Cavalcanti, na qualidade de relator da commissão de Marinha e Guerra, não quiz ficar silencioso deante da emenda acima referida, e não sómente como senador, mas, tambem, como general, encontrou uma occasião para demonstrar o seu resentimento pelo pouco caso ligado á sua classe, isto é á classe militar.

O discurso de s. s., como dissemos, surprehendeu o Senado, ou melhor, os quatro senadores que o ouviam: os srs. Nilo Peçanha, Benjamin Barroso, João Thomé e Barbosa Lima. Deante de um tão pequeno auditorio, o orador teve opportunidade de pintar o verdadeiro quadro do nosso poder militar. Não lhe reproduziremos as palavras. Mas para que dellas se faça um juizo seguro, nada mais se torna necessario do que salientar o desejo, expresso pelo orador, de requerer uma sessão secreta em que possa, com toda a franqueza, expôr, ao Senado, o que vae pelo nosso Exercito.

PÓ DE ARROZ LADY

E' o melhor e não é o mais caro. Adherente, e muito perfumado. Caixa: 2$500; pelo Correio: 3$200. A' venda em todo o Brasil. Perfumaria Lopes—Rua Uruguayana n. 44 — Rio. (548)

OCULOS PINCE-NEZ COM CRYSTAES ZEISS de Superior Qualidade. APPARELHOS KODAK. LUTZ, FERRANDO Cia. Ltda. 40 GONÇALVES DIAS 40

(13607)

MIGUEL BRAGA — Callista. Quitanda, 79, sob. esq. Ouv. Tel. N. 5.208. (10845)

MALAS e todo o necessario para viagens. N'A TORRE EIFFEL 97, Ouvidor, 99. (14657)

"THALIE" cigarros de luxo, mistura suave — Lopes Sá & Cia. rua Santo Antonio 519. (3779)

NO MUNDO POLITICO

A senatoria bahiana

Deve reunir-se, amanhã, afim de ouvir a leitura do parecer do sr. Lauro Sodré, sobre a eleição senatorial bahiana, a commissão de Poderes, do Senado.

***

Contra os conchavos

Podemos informar com segurança que os chefes revolucionarios do Rio Grande do Sul estranharam a publicação feita em alguns jornaes de uma fórmula de accordo para a solução do caso gaúcho.

Os chefes do movimento contra o governo do sr. Borges de Medeiros repellem totalmente a politica de conchavos, mantendo-se intransigentes quanto á revisão constitucional do Rio Grande.

Lindas Corôas para Enterros

Fazem-se de encommenda para prompta entrega. Sómente flores naturaes. Especialidade da "A FLOR DE LIZ", 175, Avenida Rio Branco, em frente á Galeria Cruzeiro. Vendem-se flores soltas. Ornamentações de luxo. (S 28288)

Um simples registro telegraphico sobre a ultima parte da cerimonia funebre de Bonar Law, o homem a quem coube a grave tarefa de succeder a Lloyd George na chefia do governo britannico: o seu corpo foi cremado.

A cremação dos cadaveres, que só repugna aos imbuidos de um falso espirito de humanidade, tem sido principalmente combatida entre os povos latinos, cujo sentimentalismo não conhece a justa medida. Entretanto, as opiniões, por toda parte, são favoraveis á instituição dessa pratica, pelo que ella encerra de bom no que diz respeito á hygiene, para não falarmos em outras das suas conveniencias. Com o desenvolvimento dos grandes centros de população, os cemiterios tornam-se um problema e acabam por se tornarem tambem uma difficuldade. Em geral, começam sendo construidos em pontos afastados; mas á proporção que se vae operando o alargamento das zonas urbanas, são elles nellas incluidos e o perigo que se quer evitar torna-se constante e proximo.

Para falarmos do nosso caso, todos os grandes cemiterios do Rio estão integrados na zona urbana, ou melhor, no coração dos proprios bairros a que pertencem.

Poder-se-á hoje dizer que não ha um inconveniente immediato na permanencia dos campos santos entre os agglomerados de habitações; mas quem se recordar dos dias tragicos de 1918, quando a *hespanhola* encheu as necropoles e esvasiou a cidade, não só reconhecerá esse inconveniente — mais perigo do que inconveniente — como até a necessidade dos fornos crematorios, que não attentam contra o sagrado respeito dos vivos pelos mortos.

O VAREJO DO RIO EM PANICO

Como era de prever, a formidavel liquidação que "A Capital" está fazendo no seu novo predio em reconstrucção, á esquina da Rua do Ouvidor, causou verdadeiro panico no varejo do Rio, em vista dos seus preços baratissimos, os quaes não poderão ser acompanhados pelas casas congeneres sem grandes prejuizos.

Realmente, são justificados os commentarios que se fazem entre commerciantes contra a resolução tomada pela "A Capital" desfazendo-se por qualquer preço de um grande stock de artigos finos em uma época anormal de cambio a 4. (14671)

Bronchites chronicas, Rouquidão e Asthma RHUM CREOSOTADO de Ernesto de Souza (14637)

OS VENCIMENTOS DOS MINISTROS DO S. T. M. EM FÓCO

Na sessão de hontem, do Supremo Tribunal Militar, o ministro marechal Caetano de Faria apresentou a seguinte indicação:

"A lei que autorizou o governo a revêr o Codigo de Organização Judiciaria de 30 de outubro de 1920 contém a clausula de não serem alterados os vencimentos.

Ora a tabella que está annexa ao novo Codigo, diz: "Ministros militares. — Vencimentos militares", ao passo que o antigo Codigo estabelecia no artigo 332: "Os ministros militares que pelo seu posto tiverem vencimentos inferiores aos dos ministros civis serão equiparados a estes."

Em obediencia a essa disposição a respectiva tabella consignava "Ministros militares. Vencimentos militares e mais o quanto basta para perfazer 29:250$000." Era esse, naquella época, o vencimento do ministro civil.

O novo Codigo, supprimindo o art. 332 alterou vencimentos, não dos actuaes, mas dos futuros ministros militares. Quero acreditar que se trata de uma simples omissão, talvez mesmo um erro de cópia da tabella, pois não é admissivel que houvesse proposito de, em um Tribunal Militar, deixar os ministros militares, das mais altas patentes de suas classes, em inferioridade de vencimentos com relação aos ministros civis; estes têm, actualmente, 38:000$000, ao passo que os vencimentos militares das mais altas patentes effectivas (general de divisão ou contra-almirante) são de 31:800$000.

Estando prestes a terminar o anno, e, portanto, o prazo da autorização que tem o governo para fazer alterações no Codigo de Organização Judiciaria, julguei opportuno pedir a v. ex. se digne solicitar a attenção do governo para a omissão de que tratei.

Assim procedendo, tenho o intuito de amparar os justos direitos dos futuros ministros militares deste Tribunal, e afastar de mim e de meus actuaes collegas militares, entre os quaes tenho a honra de contar v. ex., a pecha de egoistas que, não sendo alcançados pela omissão notada, nada reclamaram em tempo opportuno.

Devo ainda dizer que, logo depois de publicado o novo Codigo, occupando eu a presidencia deste Tribunal, officiei ao ministro da Guerra sobre o facto, que considerava, e ainda considero, uma simples omissão, bastando, para remedial-o, mandar accrescentar na nova tabella as palavras que existiam na antiga e foram supprimidas."

O presidente declarou que a indicação do ministro Caetano de Faria seria tomada na devida consideração, providenciando-se a respeito perante as altas autoridades administrativas.

DUQUE NO THEATRO

Que é o "Sonho de Opio"? – Um creado que fuma no cachimbo do patrão e que -:- vê coisas reaes e fantasticas -:-

Eis aqui uma noticia curiosa: Duque, o mundano professor Duque, vae fazer a sua entrada no theatro. Em companhia do Barão, elle acaba de dar os ultimos retoques na peça com que vae mergulhar na vida illusoria e ao mesmo tempo fascinante da ribalta. Certo, ninguem desconhece quem seja o novo cavalheiro que se lança, de espada em punho, ás aventuras do nosso theatro incipiente. Duque é um dos homens mais populares de todo o mundo. Desde os recónditos logares do Brasil até os *boulevards* effervescentes de Londres, Paris, Nova York, elle é conhecido e admirado. E' o heroe que implantou o dominio do maxixe nas terras civilizadas. Pois agora, jogando as pernas para o lado e puxando pela cachola, escreveu uma peça cheia de graça, de ironia, de doçura e de mordacidade. Intitula-se "Sonho de Opio" e foi executada de collaboração com o Barão, cujo espirito, caldeado ao sol dos tropicos e educado no convivio dos mestres gaulezes, forma, por si só, um penhor de absoluta veracidade ao exito certo da linda peça, que vae ser representada no S. José, no proximo dia 8.

Levados, pelo desejo de tomar o pulso do nosso Duque como autor theatral, fomos, hontem, assistir ao ensaio do "Sonho de Opio".

Theatro S. Pedro. 3 horas da tarde. A caixa é um "fervet-opus". Barão, com uma piteira de meio metro, monoculo enfiado no olho esquerdo, declama, para o Colomb, um numero da peça. E' a bahia de Guanabara, chorando a desventura de ter engollido toda a terra do morro do Castello. Alongamos o olhar para o lado, e observamos o Duque, de chicote em punho, em mangas de camisa, suor escorrendo pelas faces morenas.

— Que diabo vem a ser aquillo, perguntamos ao Luiz Peixoto?

— E' o Duque ensaiando os cavallos.

— Os cavallos?!

— Sim, homem de Deus, os cavallos. Ha um numero de cavallos.

— Hein?! Essa! Tem para todos os gostos?

E andamos um pouco adeante, afim de observar, de perto, a interessante novidade. Uma linda moça, com o carmim dos labios já perdido, de rédea e bridão, submette-se ao chicote do ensaiador. Ao lado, outra moça, relinchando e dando coices, mostra umas pernas fortes e redondas. O Duque vae baixar o chicote em cima da Pepita de Abreu, quando esta se desvia. O açoite desliga-se da mão do professor. Risadas geraes. Está suspenso o ensaio.

— O' amigo Duque, que violencia é essa?

— Estas meninas, meu amigo, estão meninas...

— Mas, afinal, que vem a ser esse pesadelo a que v. e o Barão chamaram "Sonho de Opio"?

— Ah! Muito simples. E' um creado que fuma no cachimbo do patrão e que vê coisas reaes e fantasticas.

— ?!

— Sim. "Sonho de Opio" é uma peça inteiramente nova. Genero novo, em absoluto, oriundo da revista franceza e da revista brasileira, dando em resultado a fantasia em casamento legal, sem divorcio, com a comedia e com a choreographia. Enfim, é um meio de fazer o povo passar instantes leves e agradaveis.

— Então a peça é leve?

— Para nós, é pesada. Eu e mais aqui o Barão temos o peso da responsabilidade. Estamos fazendo coisa nova. E' leve, porém, para o publico. E mais: é absolutamente moral, obedecendo ao genero das mais modernas revistas dos grandes centros europeus e americanos.

Quanto á musica, como viu, é variadissima. Contém todas as dansas da actualidade e outras creações cá do nosso Padre Nosso e do Izquierdo, não falando no Assis Pacheco, o "rei" das nossas revistas.

O "rei", sim! Ainda agora, para o "Sonho de Opio", fez elle uma partitura sem rival, posso garantir.

— Mas, diga, ó professor: e aquella historia dos cavallos?

— Interessantissima. Cavallos amestrados, eita escola. E' um numero novissimo, que vae proporcionar uma surpresa agradavel ao nosso publico. Nesse numero está incluido um outro, de parodia, em que a comicidade se ajunta á fantasia, de maneira a fazer marchar de riso a platéa.

Ha muita coisa fina, meu amigo. A "arvore que chora", a "Guanabara", a "perversidade"...

Quanto aos scenarios, foram pintados por todos os scenographos do Rio, havendo dois de absoluta novidade, creação de Luiz Peixoto e Collomb.

A guarda roupa, que está merecendo cuidados especiaes da empresa, foi confiada aos lapis daquelles dois batutas acima citados. O Peixoto e o Collomb. Aqui teremos figurinos absolutamente feitos pelos moldes mais modernos com novidades e surpresas extraordinarias, e sobretudo nossa e... severa.

A peça?... Duque nos explica como nasceu, no seu cerebro, a idéa do "Sonho de Opio". Fôra o ensaiador de Pepita de Abreu no papel de Mistinguett, na peça "Meia noite e trinta". No decorrer desses ensaios, concebeu o "Sonho de Opio". Veio o Barão e completou. Está o "sonho" realizado, bem que seja só de "opio".

Muita gente duvida da tentativa, porém, hoje não ha mais duvidas. O facto é este: quando se encontra, em theatro, boa vontade dos artistas e da empresa, tudo se póde conseguir, até transformar um Duque, antigo bacharel em odontologia e professor da arte choreographica, em autor e actor, juntamente com um Barão, já arruinado pela queda do marco... Valhamos a certeza de termos feito coisa nova, em lingua de gente branca e, o que é mais, inteiramente nacional.

O professor Duque

Noticias de Nictheroy

ACTOS OFFICIAES

Pelo secretario geral foram concedidos, hontem, 60 dias de licença para tratamento de saude ao 3º official da Directoria Geral de Fazenda, José de Almeida Torres, a partir de 19 de outubro findo.

REQUERIMENTOS DESPACHADOS

Tenente Antonio de Andrade Secundino — Deferido, como se informa.

Theodomiro Pereira de Souza — Indeferido, como se informa.

Ercilia da Costa Bittencourt — Deferido.

João Pereira Dias — Requeira inquerito.

Joaquim Rodrigues Ladeira — Deferido, de accordo com as informações.

Maria Thereza Tinoco Peixoto — Deferido.

MULTADOS POR INFRACÇÃO DO CODIGO DE POSTURAS

Pela inspectoria de fiscalização da Prefeitura Municipal, foi multado, hontem, por infracção do Codigo de Posturas, o proprietario dos açougues da Villa Pereira Carneiro, da rua Visconde de Uruguay 407 e Gavião Peixoto n. 71, por vender carne de porco sem as respectivas guias.

O dr. Jeronymo Dias, inspector sanitario, encarregado da fiscalização do leite, multou hontem, por venderem leite adulterado por addição de agua, os seguintes vendedores de leite:

MULTAS IMPOSTAS AOS FRAUDADORES DO LEITE

José Gonçalves, estabelecido com estabulo á rua Soares de Miranda s|n; Manoel Portasio, com estabulo á rua 7 de Setembro n. 125; Joaquim do Nascimento, com estabulo á rua Professor Octacilio n. 131 e José Ignacio, estabelecido tambem com estabulo á rua Soares de Miranda.

SOCCORRIDOS, HONTEM, PELA ASSISTENCIA MUNICIPAL

Pela Assistencia Municipal de Nictheroy foram soccorridos hontem os seguintes pessoas, victimas de accidente no trabalho: Manoel Santos Pereira, com 60 annos de edade, fogueiro, a Arminda Coutinho, de 20 annos de edade, empregada na Companhia Manufactora Fluminense, no Barreto; e Fortunato Ruffini, recolheram-se ambos ás respectivas residencias.

OS PAGAMENTOS DE HOJE, NA DIRECTORIA DE FAZENDA

Na thesouraria da Directoria Geral de Fazenda será paga, hoje, das 11 horas em deante, a folha de vencimentos dos professores, adjuntos dos grupos e escolas publicas de Nictheroy.

TRIBUNAL DE RELAÇÃO

Paula para a sessão de hoje:

Recursos de habeas-corpus:

N. 1.182 — Magé — Relator, o desembargador Nogueira Torres.

Embargos no aggravo civil de petição:

N. 1.065 — Nictheroy — Relator o desembargador Custodio da Silveira.

Aggravos commerciaes:

N. 1.119 — Campos — Relator o desembargador Nogueira Torres.

N. 1.120 — Itaperuna — Relator o desembargador Godoy e Vasconcellos.

Aggravos civeis:

N. 1.093 — Barra do Pirahy — Relator o desembargador Custodio da Silveira.

N. 1.098 — Petropolis — dos quaes o desembargador Custodio da Silveira.

N. 1.118 — Nictheroy — Relator o desembargador Machado Junior.

N. 1.100 — Nictheroy — Relator o desembargador Custodio da Silveira.

Embargos na appellação civel:

N. 2.208 — Parahyba do Sul — Relator o desembargador Oliveira Machado Junior.

Appellações civeis:

N. 2.651 — Campos — Relator o desembargador Custodio da Silveira.

N. 2.231 — Campos — Relator o desembargador Godoy e Vasconcellos.

NO CONSELHO MUNICIPAL

Os materiaes do Morro do Castello — As construcções feitas pelo sr. Pareto Junior e pela Companhia Predial

Compareceram á sessão de hontem 17 intendentes.

No expediente foram lidos varios documentos, como indicações e pareceres. O sr. Felisdoro Gaya apresentou uma indicação, no sentido do Conselho, por intermedio da Mesa, representar á Camara dos Deputados, pedindo a retirada do projecto que regulamenta o trabalho dos empregados do commercio. Fez algumas considerações, procurando demonstrar os prejuizos que tal iniciativa causará aos negociantes.

A indicação é combatida pelos srs. Beaumont e Bergamini, sendo que este mostrou a inopportunidade da proposta do sr. Gaya. O sr. Beaumont prestando o seu apoio ao debate, requereu o adiamento da votação da indicação, concordando seu autor com o alvitre.

O sr. A. Menezes apresentou uma panacéa, que visa, segundo declarou, attenuar a carestia da vida, por meio de uma fiscalisação indirecta do commercio de generos de primeira necessidade.

O assumpto importante do dia foi o que entende com o escandaloso caso dos materiaes do morro do Castello. O intendente Dario Pinto, que solicitou do Prefeito os informes ao respeito, pediu a palavra sobre as informações ao prefeito, leu o documento em que são prestadas os esclarecimentos do sr. Alaor Prata.

Confirmam-se ahi todas as conjecturas feitas a proposito da liberalidade do sr. Carlos Sampaio. Os materiaes do Castello foram doados ao sr. Pareto Junior e á Companhia Predial, mediante condições.

Os felizes amigos do ex-prefeito construiram, gozando, além do mais, da dispensa do pagamento de todas as taxas e impostos, varios grupos de casas, alugadas, na maioria ou na quasi totalidade, a pessoas estranhas áquella condição, oscillando os alugueis entre 180$000 e 250$000.

O intendente Dario Pinto disse que revolvia, com asco, as cinzas de uma administração de escandalos.

Pedindo a palavra, o sr. A. Bergamini profligou energicamente o facto e fez um appello aos collegas, em prol da defesa da autonomia municipal, da independencia do Conselho. Ponderou que, o que se passou com os materiaes do morro do Castello, é o resultado da subserviencia do Conselho ao Prefeito, que usurpa as funcções do Legislativo municipal e suas prerogativas. Convenção-se o Conselho — concluiu — de que o prefeito é servidor do municipio e não o senhor da cidade, mas sim o instrumento dos caprichos do presidente da Republica.

O expediente fôra esgotado, terminando-se a sessão. Passou o Conselho á ordem do dia, em nenhuma importancia.

NOTAS SOCIAES

NATALICIOS

Fez annos hoje — a senhorita Olga Scapir, filha do sr. José Scapin, industrial desta praça;

— Completa hoje, o seu primeiro anniversario a travessa Maria da Apparecida, filha do sr. Arlindo Garcia Ottero, negociante nesta praça.

— Passou hontem, a data natalicia de d. Adelaida Barbosa, esposa do nosso antigo auxiliar sr. Antonio Alves Barbosa.

— Fez annos hontem, o sr. Alberto de Oliveira filho do sr. Domingos José de Oliveira.

— Fez annos hontem o sr. Murillo de Souza.

CASAMENTOS

Realizou-se a 24 de outubro ultimo, em São Paulo, o casamento da gentil senhorita Mary Tavares, filha do advogado Roberto Tavares Filho e de d. Anna Cesar Tavares, com o distincto negociante Glycerio Teixeira Reis.

Foram paranympho da noiva, no civil, o nosso prezado companheiro de redacção dr. João Itiberê da Cunha e sua esposa d. Eulalia Itiberê da Cunha, tios da noiva; e, no religioso, o estimado industrial sr. Cenor Freire de Moraes.

NASCIMENTOS

O lar do dr. Paulo Borges Monteiro e de sua esposa, d. Leonor D. Borges Monteiro, acaba de ser enriquecido com o nascimento do seu primogenito que, na pia baptismal, tomará o nome de Paulo.

— O dia 23 do mez passado, foi de festa para o lar do dr. Octavio Fererira e sua esposa, pois nesse dia veiu á luz a interessante primogenita do casal Maria Solange.

— Nasceu no dia 27 do mez findo, na maternidade, segundo informação que nos trouxe pessoalmente o dr. Philomen, uma creança do sexo masculino, filho de Francisca da Silva e de Mancel Belarofonte de Lima.

— O sr. Gileeno Dias Martnis, do commercio desta praça, e sua esposa, d. Jorgina Dias Martins, têm desde o dia 2 do corrento o seu lar em festa com o nascimento do seu primogenito, que recebeu o nome de Coracy.

CONFERENCIAS

No proximo dia 17, sabbado, realiza-se-á, na Sociedade de Geographia do Rio de Janeiro, a conferencia do joven maranhense, sr. Souza Bispo, que falará sobre o "raid" pedestre por elle feito entre esta cidade e a capital do Maranhão.

A conferencia, cuja entrada será franca, terá por titulo "O Raid Rio-Maranhão ou oito mezes de pedestrianismo pelo interior do Brasil".

Effectuar-se-á sabbado, proximo, ás 5 horas da tarde a conferencia literaria do major dr. Trajano Raposo, na séde da Faculdade Nacional de Philosophia e Letras, á praça Tiradentes n. 66, ... thema "A Evolução da Mulher", sendo franca a entrada.

VIAJANTES

No *Alegrete*, do Lloyd Brasileiro, parte amanhã para os Estados Unidos o capitão-tenente Eugenio da Rosa Ribeiro, que vae desempenhar ali uma commissão official.

EM ACÇÃO DE GRAÇAS

Amigos e admiradores do dr. Mario da Silva Nazaroth fazem celebrar hoje, na egreja daCandelaria, solenne "Te-Deum em acção de graça pelo bom exito da sua provedoria na Irmandade da Candelaria, occupando a tribuna sagrada o conego dr. Gonçalves de Rezende.

A solennidade terá logar ás 5 horas da tarde.

CLUBS E FESTAS

Em commemoração á data de 15 de novembro o tradicional club da zona leopoldinense o Ramos Club, abrirá os seus salões para offerecer aos seus associados uma excellente festa dansante.

Essa homenagem prestada á data da Republica, será compartilhada pelos seus associados e suas familias.

A' meia-noite falará o sr. João B. do Amaral, presidente do Club, que trará á baila o nome do nunca esquecido Deodoro da Fonseca.

A séde do club estará ricamente ornamentada e illuminada, tocando durante a festa, o "Jazz-Band" Cicero de Menezes.

ALMOÇOS

Realizou-se hontem, no Restaurante Alvear, o almoço de despedida com que alguns geographos brasileiros quizeram homenagear o dr. Otto Maull, professor de Geographia na Universidade de Frankfurt, no momento da sua volta á patria. O professor Maull esteve, durante cinco mezes, percorrendo o interior do Brasil afim de colher dados para trabalhos que está em vista de publicar.

O agape correu de modo cordial e intimo, nelle tomando parte alem do professor allemão, os professores Delgado de Carvalho, Saiá Ali Ida, Daniel Henninger Raja Gabaglia, general Moreira Guimarães e outros. O almirante Gomes Pereira, presidente da Sociedade de Geographia, e o dr. Othello Reis ficaram impedidos á ultima hora de comparecer, embora se tivessem associado á homenagem.

O dr. Daniel Henninger, ao ... abrir a ultima garrafa de vinho rhenano, saudou ao professor Maull e este agradeceu em termos commovidos, preconizando o estreitamento das relações entre os scientistas brasileiros e allemães.

FALLECIMENTOS

Pausilippo da Fonseca, nosso prezado ex-companheiro, passou hontem pelo transe doloroso de perder a sua filhinha Maria Paula, que era o grande encanto da sua vida. Elle tem, por isso, recebido innumeras manifestações de pezar de parte de quantos o estimam, isto é, de quantos o conhecem na bondade encantadora do seu coração.

Falleceu a 3 do corrente, em Indaiassu', Estado do Rio, o negociante sr. Francisco Pereira da Rosa, irmão dos srs. Luiz Rosa e Pedro Rosa, do commercio desta praça.

— Por telegramma recebido nesta capital, sabe-se ter fallecido em Fortaleza, no Ceará, d. Maria Joanna Sampaio Barreto, mãe dos drs. Francisco de Assis Sampaio Barreto e Lisboa Sampaio Barreto, funccionarios da Alfandega.

ENTERRAMENTOS

Foi sepultado no dia 3, no cemiterio de S. João Baptista a senhorita Joaquina de Almeida, filha de d. Etelvina de Almeida, estando o caixão coberto de flôres e grinaldas.

— Foram sepultados hontem:

Cemiterio de S. Francisco Xavier: Edmundo P. Couto, rua Escobar, 69; Mozart, filho de Alberto M. de Oliveira, Villa S. Lazaro 30; Manoel da Cunha Rocha, hospital de S. Sebastião; Augusto Paulino, hospital da Policia Militar; Orestes Faticatti rua dr. Pessoa de Barros 27; Olympia Carolina Esteves, Asylo S. Luiz; Thereza Castello Novo, rua Barão de S. Felix 24; Luiza Ferreira Albuquerque, rua Dias da Silva 14 A; Emilio Wirz, rua 30 de Abril 22; Emilia Maria Maia, rua Aracaty, 43; Vicente de Paulo, filho de Antonio Candido dos Santos, rua General Bruce 104; Deolinda de Araujo, hospital de S. Francisco de Assis; Germana Visconti, casa de saude dr. Pedro Ernesto; Maria Antonia da Costa Mattos, rua dos Araujos 22; Estevão Dias Navarro rua d. Anna Nery 301 casa III; Eduardo Macedo de Freitas rua da Liberdade 31 casa II; Jeronymo, filho de Maximiano Baptista de Oliveira, morro do Salgueiro s|n; Rosa Muniz Ferreira hospital Pró Matre; Aida, filha de Francisco Raselli, qua dr. Rego Barros 47; Jadir, filho de Francisco Novaes, rua do Chichorro 13; Sergio Martins, hospital de S. Francisco de Assis; Joaquim M. da Conceição, idem.

Cemiterio de S. João Baptista: Helena, filha de Emilio C. Brenhe, Maternidade; Fernando, filho (de Damino Costa Pinto, rua Dias Ferreira s|n; Luiza, filha de Julieta Silveira, rua Francisco Andrade s|n; Matilda M.(de Almeida Ribeiro, rua General Severiano 52 A; Clementina de Carvalho hospital da Beneficencia Portugueza.

***

MISSAS

No altar-mór da Candelaria, celebraram-se, hontem, missas solennes por alma do dr. Bandeira Filho, o illustre clinico pernambucano barbara e covardemente assassinado pelo sr. Epitacio Pessoa de Queiroz, sobrinho do ex-presidente.

Estiveram presentes, além da familia do morto:

Vicente Saboya de Albuquerque, ministro dr. Cunha Pedrosa e familia, C. Ramos de Mello, dr. Alvaro Garcia, dr. Thomaz Beltrão, mme. Epitacio Pessoa, José Gondim e senhora, dr. José Marianno Filho, Paulo Campos Porto, dr. João Paes Barretto, tenente José Arantes de Lucena, Clovis Bastos e familia, José Assumpção Santiago e familia, Manoel de A. Santiago, dr. Ildefonso de Azevedo e familia, coronel Affonso Silva e familia, dr. José Pedro de Abreu Lima e familia, Aprigio Garcia, Oswaldo C. Ayres, Eugenio Cardoso Ayres, dr. Ruy Carneiro da Cunha e senhora, João A. Pereira Rego e senhora, dr. Julio Ramos e familia, Eugenio de P. Neiva, Jayme Salazar, Luiz Salazar Filho, Francolino Carneiro, Jovino Barral, José Ramiro Costa, tenente Fontoura Nunes, representando o general Silva Pessoa, C. Canabaro Reichard, dr. Herbert C. Reichard, Silvino Cavalcanti Paes Barretto, dr. Mario Barretto e familia, Carlos de Almeida Silva, dr. Ariindo Soriano Pupe e senhora, dr. José Maria de Albuquerque Mello, Heitor Santiago, Corbeniano Villaça, Genesio Martins Pereira, familia Balthazar Pereira, Adriano de Almeida Sampaio, dr. João Sylvio de Miranda, Emilia Vieira Cardoso Ayres, dr. João de Deus Menna Barretto e senhora, viuva dr. Bernardo Camara, Maria Augusta Pinto, Maria Eulalia Silva Ferreira, T. Gama Lobo e familia, Alvaro da Silva, Olegario Marianno e familia, viuva Caio Carneiro da Cunha, Annita Pedrosa, dr. Eugenio Gudin, familia Frederico Borges, Odorico de Oliveira, dr. Luiz Villares Fragoso, Lauro Moutinho, Antonio Moutinho, dr. Joaquim de Souza Leão.

— O sr. Lelio Vieira Machado e sua esposa fazem celebrar hoje, terça feira, ás 9 1|2 horas, no altar-mór da egreja de Nossa Senhora do Monte do Carmo, uma missa de sexto mez da morte de sua sogra e mãe, d. Balissa da Silva Ribeiro, fallecida no Estado do Maranhão.

— No altar-mór da egreja da Santa Cruz dos Militares, será hoje resada a missa de setimo dia, ás 9 1|2 horas, por alma do marechal Modestino Martins.

— A familia do sr. Altino Pamphiro, official da Inspectoria Federal de Estradas fez celebrar hontem, ás 9 horas, uma missa de trigesimo dia por alma do seu chefe, na egreja de S. Francisco de Paula.

— Em suffragio da alma de d. Laura Vinhaes (irmã Thereza) foi celebrada, hontem, ás 8 horas, uma missa na matriz do Divino Espirito Santo.

HOMENS! RAPAZES!

O «PARC ROYAL» chama a attenção de todos para os seguintes artigos de uso corrente, marcados com preços excepcionalmente baratos:

CAMISAS de percal com collarinho	7$500	CAPAS impermeaveis, c| cinto	135$000	COMBINAÇÕES em tecido Panamá, côres lisas, com bordados, de 1 a 5 annos	6$500
CAMISAS de zephir inglez	12$500	TERNOS de casimira de lã, sob medida	125$000	KIMONOS em brim listrado, varias côres e feitios muito modernos, de 1 a 4 annos	4$900
CAMISAS de mousseline brancas	15$000	COSTUMES de casimira typo sport	95$000	KIMONOS em brim pardo, com bordados, de 1 a 4 annos	6$000
CAMISAS de percal fino	11$200	SAPATOS em chromo chocolate ou preto, fôrma lisbôeta	29$000	CAMISAS em percal superior, para meninos, bonitos padrões e côres, modelo americano, c| collarinho	9$800
CUECAS de zephir superior	5$500	BORZEGUINS para rapaz, em vaqueta preta ou marron, á ingleza, numeros 27 a 37	22$000	COSTUMES de brim pardo, modelo caçador, de 5 a 8 annos	14$000
CAMISETAS de malha	5$500	ESTOJOS GILLETE Brownie	8$000	COSTUMES em brim branco, modelo caçador, de 5 a 8 annos	17$000
CAMISETAS francezas para banho	9$200	LAMINAS GILLETE, duzia	7$000	CHAPÉOS de brim branco, modelo americano	3$400
LENÇOS de cambraia, 1|2 dz.	7$500	AGUA DE COLONIA Parc Royal, litro	7$500	MEIAS curtas de algodão, em branco, preto e côres, par	1$700
PYJAMAS de percal	13$500	PASTA para dentes "Parc Royal", tubo	1$100	LENÇÕES de banho, felpudos	6$500
PYJAMAS de zephir inglez e fustão	25$800	PERFUME "Fany", grande successo, vidro de reclame	1$200	TOALHAS de rosto, felpudas	2$800
MEIAS de algodão, fantasia, par	1$800	PERFUME "Fany", em vidro grande de fantasia	16$000	ROUPÕES para banho, em tecido felpudo, de côr, artigo superior	35$000
MEIAS de seda, varias côres, par	3$500	SABONTE "Santelmo" caixa c| 3	1$600		
LIGAS, typo americano	1$800	ESCOVAS para dentes, desde	1$300		
COLLARINHOS francezes, c| 5 folhas, linho, dz.	18$000	COMBINAÇÕES para menino, em percal de varias côres, e bonitos padrões, de 1 a 5 annos	3$500		
GRAVATAS de tricot, lindos padrões	5$200				
GRAVATAS "York", pura seda	4$500				
GRAVATAS "papillon", seda	2$500				
MAILLOTS para banho de mar	12$800				
CALÇÕES para banho de mar	4$800				
CHAPÉES de feltro, superiores	24$000				
CHAPÉOS de palha, a	9$500				

Examinem os nossos artigos e preços e concluam por defender seus interesses preferindo o

Parc Royal

A Maior e a Melhor Casa do Brasil.

(14653)

V. Ex. não se esqueça

AMANHÃ

100 CONTOS por 60$000

só 8.000 bilhetes

Vende-se em toda parte

LOTERIA SÓ DA BAHIA

Extracção todas ás quartas-feiras

(14668

A Republica Allemã corre perigo

Berlim, 5 (A. P.) — O governo, bem avisado deante da perigosa situação creada com os preparativos dos nacionalistas bavaros na fronteira da Thuringia, ordenou que fossem mandados para ali tres regimentos badenses do Reichswehr. Essas tropas estabelecer-se-ão por traz das linhas da policia thuringiana, com ordens para resistir a qualquer tentativa de avanço da parte dos irregulares bavaros. O governo appellará para todos os republicanos afim de que estejam preparados para a defesa da Republica.

Noticia-se que o chanceller Stresemann foi informado de que o levante dos nacionalistas havia sido marcado para explodir quinta-feira, por occasião da passagem do quinto anniversario do estabelecimento da Republica. Affirma-se que o general Ludendorff apoia o movimento, que visa abater o regimen republicano e estabelecer em seu logar uma dictadura militar nacionalista.

Grande sorteio do "PARC ROYAL"

Foi premiado na extracção de hontem, 5, o coupon n. 808, distribuido no dia 3.

Convida-se o portador a receber o respectivo premio. (14652)

Um desastre de automovel em Lsboa

Lisboa, 5 (H.) — Um automovel, em grande velocidade, descia a Avenida Aguiar, e esbarrou nas grades da Avenida Fontes, ficando gravemente feridas cinco pessoas que transportava.

HOJE 50:000$000 INTEIRO, 4$000 Loteria do E. do Rio. (14642)

O companheiro de Mussolini nas trincheiras

Roma, 5 (H.) — O presidente do Conselho recebeu esta tarde, no seu gabinete de trabalho, a visita do soldado Failla, siciliano, que foi seu companheiro de trincheira durante a guerra. O sr. Mussolini, profundamente commovido, rememorou numerosos actos de bravura, audacia e coragem do seu companheiro de armas. Failla chorava á reevocação de cada episodio. O chefe do governo abraçou e beijou Failla e, ao despedir-se delle, disse-lhe: "Continúa sendo bom soldado e um verdadeiro italiano."

Failla é condecorado com a medalha de valor militar.

Contra sardas, pannos, rugas, cravos, espinhas e manchas da pelle.

POMADA

RENY

(Ap. D. N. S. P. N. 199 — 6|11|922) (13945)

Imprensa infantil

"JOÃO PESTANA

Muito bem feito o numero de hoje desse semanario para creanças.

Um grande concurso de natal com premios de valor, uma interessante pagina de armar, aventuras de "Jaz e Band", cochilos de "João Pestana", historias illustradas, paginas instructivas e de diversões, fazem dete numero um verdadiro album infantil.

DR. ALVARO ALVIM

Instituto de Electrologia e Radiologia.

Largo da Carioca n. 11 — 1º andar, das 12 ás 5 horas. Phone — C. 4748

Electrologia: trat. de todas as molestias do homem e da mulher, sobretudo das molestias nervosas e arthriticas.

Radiotherapia: trat. dos fibromas uterinos, tumores malignos e molestias rebeldes da pelle. (19063)

THEATROS

PRIMEIRAS

A festa de Leopoldo Fróes, no S. José.

Não ha memoria de ter tido ainda o S. José enchente egual a que hontem registrou. Fazia a sua festa e despedia-se Leopoldo Fróes, o mais querido dos nossos artistas, e o theatro do Rocio esgotou completamente a lotação, vendo-se nas galerias muitas senhoras e cavalheiros que só para aquelle logar conseguiram bilhetes. Além disso a assistencia compunha-se da "élite" da nossa sociedade, o nosso mundo elegante que vae ao Municipal e que é amigo do Fróes.

O espectaculo começou pela comedia de Sacha Guitry, "O grão duque", traduzida por João Luso. Arruinado e ausente da esposa que, perseguido pelos bolchevistas, fugira com os bens do casal, o Grão duque Alexandre, da Russia, fez-se professor de linguas, quando, tão somente, sabia a do seu paiz. O destino leva-o a conhecer um novo rico que lhe dá a filha por discipula. A menina aprendia canto com uma antiga artista lyrica, que o grão duque conheceu numa *tournée* á Russia. Desse conhecimento nasceu um filho, cuja existencia o fidalgo ignorava, e que a cantora consegue fazer professor de gymnastica de meninas, quando o rapaz, apenas, era poeta e tão bom que mereceu o premio da academia. Essa trama toda resolve-se, afinal, por dois casamentos, o do professor de gymnastica com a discipula e o do pae deste com a cantora, justamente quando o Grão duque recebe um telegramma annunciando-lhe o apparecimento da esposa, com toda sua fortuna.

Fróes, que em todos os finaes de acto foi acclamadissimo, conduziu com muita graça o papel do Grão duque, tendo Eduardo Pereira feito o novo rico, Armando Rosas o professor de gymnastica, Elvira Vellez, a cantora e Sylvia Bertini a discipula.

A comedia estava sabida e apresentou tres lindos scenarios de Jayme Silva.

O espectaculo terminou por um curioso acto de variedades, preenchido exclusivamente por Leopoldo Fróes, que recitou, cantou, desenhou e fez conferencia, sempre sob grandes manifestações de agrado.

Terminado o ultimo numero a platéa fez uma calorosa ovação ao querido artista patricio, que se achava profundamente commovido.

NOTAS & NOTICIAS

SONHO DE OPIO — Será mesmo, depois de amanhã, que se realizará a primeira representação da revista de Duque e Barão — "Sonho de opio", com a qual reapparecerá no seu theatro, a companhia effectiva do S. José. "Sonho de opio", ora nos seus ultimos ensaios de apuro, está escripta em linguagem muito elevada, sob moldes absolutamente novos, devendo, pois, despertar grande interesse, revolucionar o theatro de revista, que, entre nós, tem permanecido estacionario. A partitura, organizada pelo maestro Assis Pacheco, que, com o auxilio de Paulino Sacramento e Alvaro Padreuosso, dá, nesse momento, seus ultimos retoques, enfeixa, além da parte propriamente original, os numeros de maior successo no mundo inteiro. O director artistico do S. José, sr. Luiz Peixoto, envida todos os esforços no sentido de proporcionar aos frequentadores daquelle theatro, na noite do reapparecimento da sua companhia effectiva, um espectaculo surprehendente e, assim desdobra-se em actividade, ora visitando o guarda roupa, a cargo da modista Judith de Leão, ora percorrendo os ateliers de Angelo Lazary, Jayme Silva, Hypolito Colomb, Mario Tullo, etc., scenographos encarregados da montagem de "Sonho de opio". Por seu turno, os autores da nova revista se empenham vivamente para a "premiére" da sua peça nada deixar a desejar. Duque, que é o maior bailarino internacional, assiste ás marcações choreographicas do professor Isquierdo, que, com a primeira bailarina mlle. Mariska, dirige um grupo de oito campeãs de dansas modernas, especialmente contratadas para o S. José. Barão tomou a si o encargo de auxiliar o director de scena, sr. Isidro Nunes, fazendo-lhe todas as indicações. Nunca subiu, no Rio de Janeiro, uma revista com tanto esmero de ensaios e de montagem.

—:—

ZE' MOCOTO' & Cª. — A companhia Garrido está ultimando os ensaios de apuro da interessante burleta dos irmãos Quintilliano — "Zé Mocotó & Cª.", com musica de Eduardo Souto, que subirá, em "première", dentro de breves dias, em substituição á peça de Freire Junior, "A rainha da belleza", que marcha para o meio centenario das suas representações. A burleta dos irmãos Quintiliano, escripta com muita "verve", foi distribuida pelos melhores elementos da companhia Garrido, cabendo á Alda excellente papel comico, que atravessa toda a acção de "Zé Mocotó & Cª.".

—:—

MARIA CASTRO VAE PARA O JOÃO CAETANO — A Empresa Paschoal Segreto acaba de fechar negocio com a companhia dramatica nacional de que fazem parte Maria Castro e Antonio Ramos, para uma temporada no theatro João Caetano. A estréa de Maria Castro, que, actualmente se encontra em S. Paulo, logrando ruidoso successo, dar-se-á no proximo dia 15, com o drama em cinco actos, "A martyr", de Adolph D'Enneri, que constitue um dos seus melhores trabalhos em theatro. Além de Antonio Ramos, nosso primeiro galã dramatico, fazem parte dessa companhia, os actores Ferreira de Souza, e João Barbosa, que é o ensaiador. Maria Castro, pode-se assim dizer, ainda é desconhecida da platéa do Rio, sendo, entretanto, das maiores organizações artisticas que temos tido. O norte do paiz, de onde ella é filha, dá-lhe os merecidos louros, aclamando-a "estrella" maxima entre todas as "estrellas" do Brasil!

Pois as familias brasileiras, que ainda não conhecem a "Estrella do Norte", terão ensejo de vel-a, agora, refulgir, com o esplendor dos astros de primeira grandeza, no palco do João Caetano.

Que Maria Castro não desminta a espectativa que se vae crear em torno de seu nome e de sua estréa.

—:—

O SUCCESSO DE UMA COMEDIA NACIONAL — Apezar das incertezas do tempo, continua a attrair grande concurrencia ao Trianon a desopilante comedia "Graças a Deus!", firmada pelo festejado autor de "Ministro do Supremo", de "O amigo da paz", etc., todas de grande successo naquelle theatro. O desempenho de "Graças a Deus!", peça cuja acção se desenvolve num ambiente familiar, vem provar mais uma vez a afinação do elenco do Trianon, que é um dos mais homogeneos que se tem organizado no Brasil.

—:—

A FESTA DE OTTILIA AMORIM — ESTRE'A DE NOVOS ARTISTAS — Com as primeiras representações da nova burleta regional em dois actos, de Marques Porto, Affonso de Carvalho e maestro Sá Pereira, "Minha terra tem palmeiras..." deve realizar-se no proximo dia 13, o festival artistico da primeira actriz e socia empresaria da companhia do Recreio, sra. Ottilia Amorim. Nessa homenagem é augmentado o elenco da companhia com os estimados artistas Julia Martins, que ha tanto tempo se achava afastada do palco, Asdrubal Miranda, um dos comicos mais queridos das platéas populares, E. Cardoso e J. Mafra. A peça vae á scena com montagem aprimorada e meticulosa encenação de João de Deus, sendo os espectaculos da "premiére" dedicados ao dr. Enéas Lintz.

—:—

"CRUZEIRO DO SUL" — Por toda a semana corrente será dada, no Republica, pela companhia nacional de revistas, genero Ba-Ta-Clan, a revista de Paulo de Magalhães, "Cruzeiro do Sul", dividida em 2 actos e 27 quadros, com trinta numeros de musica e 120 personagens. Trata-se, segundo nos informam, os que têm acompanhado os ensaios, de uma peça que se afasta dos antigos moldes e, que tendo os caracteristicos da revista cuida especialmente dos effeitos da "mise-en-scene", que apresenta muitas variedades.

Os papeis principaes estão a cargo de Sarah Nobre, Albertina Rodrigues, Adelina Nobre, Carlota de Souza, José de Almeida, Arthur Castro, Isidoro Alacid, Carlos Helliot e Edmundo Silva.

—:—

J. FIGUEIREDO — Regressou da Europa, pelo "Massilia", o actor J. Figueiredo, elemento de destaque da companhia do theatro S. José. J. Figueiredo que possivelmente reapparecerá em publico ainda éste mez.

Michel Zévaco

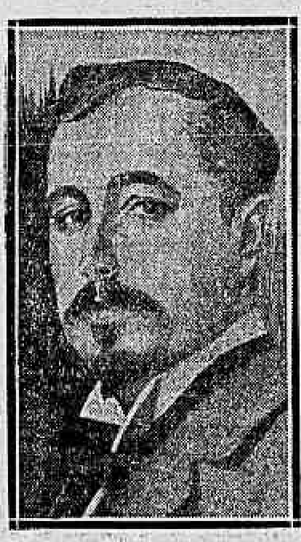

MICHEL ZÉVACO, fallecido ha um anno em Paris, foi um dos grandes mestres do romance popular francez. Espirito fecundo e brilhante, esse notavel romancista teve, em vida, uma das maiores consagrações que um homem de pensamento já conseguiu alcançar antes da morte: a traducção, em quasi todos os idiomas, das suas populares obras. Em portuguez, ha traducções muitas, cujo successo, no Brasil, tem sido enorme. Agora mesmo, a empresa — FON-FON e SELECTA, está annunciando um novo livro de Zévaco, — A HEROINA, — do qual não existia ainda traducção no idioma que falamos. Romance historico, do tempo de Luiz XIII, — HEROINA — constitue um lindo, attrahente e emotivo drama politico e social, em que está bella e heroicamente descripta a época tumultuosa em que dominou, na terra franceza, o despotismo do cardeal de Richelieu.

(14656)

PORTUGAL

Pelo Correio

ECOS DA TRAGEDIA DE 19 DE OUTUBRO

O almirante Camara Leme foi absolvido

(Do *Diario de Noticias*)

LISBOA, 19 de outubro. — Sob a presidencia do general Souza Machado, realizou-se hontem, no Tribunal Militar de Santa Clara, o novo julgamento do almirante Camara Leme, accusado de não ter procurado evitar os morticinios do Arsenal na noite de 19 de outubro. O jury era constituido, por parte da marinha pelos almirantes reformados Julio José Marques da Costa, Francisco Julio Barbosa Leal e José Cesario da Silva, e, como supplente, o contra-almirante Alfredo Guilherme Howell. Foi promotor de justiça o contra-almirante Mariano da Silva e defensor o commandante João Freitas Ribeiro.

Aberta a audiencia, foi lido o libelo accusatorio, seguindo-se a chamada das testemunhas, das quaes faltaram os srs. dr. Jacyntho Simões, 2º tenente Agatão Lança, sargento Carlos Pereira Lucas e Leopoldo Alves, sub-chefe da policia maritima. Tendo a defesa prescindido do depoimento do almirante Parreira, seguiu-se o interrogatorio dos srs. capitão-tenente Carvalho Crato, major Pires Falcão, Affonso de Dornellas, José da Apresentação e Antonio Tudela, que se limitaram a repetir as declarações já feitas no anterior julgamento.

Foi depois concedida a palavra ao defensor, que, num breve discurso, salientou o largo passado do seu constituinte, em que não ha a mais leve mancha ou desprimor. Depois de enumerar os vastos serviços pelo almirante Camara Leme prestados á patria e á Republica, o defensor terminou por affirmar que, sem recursos de defesa, rodeado de praças insubordinadas que não lhe obedeciam, decerto, elle não poderia agir por fórma differente do que procedeu.

Falou, depois, o promotor de justiça, que historiou o procedimento do almirante Camara Leme perante os acontecimentos sangrentos do Arsenal de Marinha na noite de 19 de outubro, declarando-o incurso no artigo 120 do Codigo de Justiça da Armada, ao qual cabe a pena de 3 a 6 annos de presidio naval. Embora lastimando ter de vir ali pedir a condemnação dum camarada seu, não podia deixar de reconhecer que os serviços por elle prestados á patria e á Republica eram outras tantas attenuantes ao seu delicto. Por isso — terminou o promotor — ficarão satisfeitas a justiça e a opinião publica, se o tribunal applicar ao réu a pena minima, suavisada ainda com a liberdade condicional.

Seguidamente, o jury recolheu á sala das deliberações, ficando a audiencia suspensa durante uma hora.

A's 5.30 da tarde, reaberta a audiencia, foi lida a sentença absolvendo o réu, visto este não ter recursos de defesa a que se apoiasse para manter a disciplina entre os revoltosos.

PORTUGAL E INGLATERRA

O "Daily Telegraph" publica um artigo em que se põe em destaque a nova politica sul africana que vae seguir-se

A proposito do sr. Teixeira Gomes ter assumido o alto cargo de presidente da Republica, os jornaes inglezes de maior importancia commentam, nos mais captivantes termos para Portugal, a necessidade de se estreitarem cada vez mais os laços de amizade entre as duas potencias. Pode dizer-se mesmo que nunca a imprensa britannica foi mais expressiva para com Portugal, nas suas manifestações de apreço. Disso dá completa medida o artigo publicado no "Daily Telegraph" do dia 9:

"Antes de partir de Londres, o presidente eleito da Republica portugueza entregou ao director do "African World" uma mensagem que não deixa de ter significação no presente momento. Exprimiu a sua sincera satisfação pela cortezia do general Smuts que o foi visitar apenas chegou a Londres; e disse que tinha toda a confiança na continuação das bôas relações na Africa do Sul que reproduzem numa outra porte do mundo a leal e amigavel cooperação que nunca deixou de manifestar-se entre Portugal e a Grã-Bretanha.

Detraz deste ultimo adeus á Inglaterra ha mais alguma coisa do que as formas communs de civilidade internacional.

Diz-se que a situação de que goza Portugal em Moçambique e Angola será num futuro proximo, robustecida por uma nova orientação da actividade da União Sul-Africana. Todo o mundo sabe a alta importancia que Cecil Rhodes ligava nos portos portuguezes do Oceano Indico; e poucos desconhecem a falta de sympathia e mesmo de comprehensão com que foi acolhida pelo "Colonial Office" a idéia de Rhodes para encontrar um accesso a novos mercados. Hoje, a necessidade de acção conjuncta da parte de Lisboa e Londres é maior do que nunca. A recente expansão da Rhodesia do Sul e as novas questões que se levantaram, em consequencia do desenvolvimento economico do Transvaal, tornaram a cooperação de Portugal mais indispensavel para nós do que nunca. Além disso, deve recordar-se que, em resultado da Grande Guerra, foi augmentada a linha da fronteira entre os territorios do imperio e os do nosso velho alliado em mais de mil e trezentas milhas.

Com a previdencia propria de um estadista, o presidente Teixeira Gomes, que não se esquece dessas importantes questões, escolheu a Africa do Sul como o ultimo amigo a quem quiz saudar antes de deixar as nossas praias para assumir o seu novo cargo, tão cheio de responsabilidades.

Os laços que ligam a Republica de Portugal com a Inglaterra, são taes, que essas cortezias, por mais captivantes e sinceramente apreciadas, não podem ser consideradas como o são as formulas de amabilidade diplomatica. Não são banalidades de protocolo. O laço que nos liga é antigo e cordial demais para que qualquer mal entendido obscureça as nossas negociações. Não esquecemos e nunca esqueceremos que, sem convite immediato e segundo parecia até contra os interesses do seu povo, Portugal se collocou ao nosso lado em 1914. A nossa alliança tornou-se uma tradição que, na historia das nossas relações internacionaes, não tem parallelo. Apraz-nos pensar que existe fundamento para a maxima tantas vezes attribuida a Lisbôa: "Guerra com o resto do mundo, paz com a Inglaterra". Pela nossa parte, não desejamos encarecer demasiadamente a salvaguarda que esta secular amizade tem por vezes, representado para a nação que ha tanto é nossa provada e leal amiga.

Basta-nos saber que, agora como sempre, Portugal permanece ao nosso lado nas grandes crises mundiaes em que o nosso destino, mais do que a nossa sorte nos envolveu. E, na eleição para presidente do ministro junto da côrte da St. James, nós temos ainda outra prova de que a Republica Atlantica cuida sempre de nos enviar, como representante as individualidades a quem mais honra. Foi neste espirito que saudamos o sr. Teixeira Gomes, quando da sua chegada a Londres, e é com a nossa saudade e com os nossos bons desejos que o "Carysfort" o levou das nossas praias para occupar o mais alto cargo em que a vontade dos seus compatriotas o póde investir.

Não está nas nossas attribuições emittir opinião sobre os negocios internos de Portugal. Tem havido num passado recente, motivos de inquietação; seria difficil estabelecer um regimen novo em qualquer paiz sem um periodo de egual inquietação. Mas foi em circumstancias differentes das anteriores para os outros presidentes que o sr. Teixeira Gomes prestou juramento. De todo o coração nós, inglezes, desejamos-lhe bôa sorte na sua nova e difficil tarefa, confiando em que, sob a sua direcção, os nossos antigos laços serão fortalecidos. Seria impossivel ter melhor base para essa confiança do que as proprias palavras do presidente. Elle fez recordar ás Côrtes que a longa alliança com a Inglaterra tinha, por muitos annos, sido a base da politica externa de Portugal, e que estimava saber que, na causa da humanidade o seu paiz ia de mãos dadas com a Inglaterra. Esta franca lealdade a uma alliança de quatrocentos annos merece e receberá a confiança do imperio inteiro.

Pelo telegrapho

O SR. AFFONSO COSTA E' ESPERADO HOJE EM LISBOA

Lisboa, 5 (H.) — Os democraticos estão organizando grandes festas para a recepção do sr. Affonso Costa, que é aqui esperado amanhã de tarde. Na estação do Rocio o futuro chefe do governo será saudado pelos elementos mais representativos do governo e por delegações das associações democraticas da capital.

Quanto á composição do novo governo as opiniões estão divididas, dentro do proprio partido democratico. Uns querem um gabinete exclusivamente partidario e outros opinam por um ministerio de colligação que reuna as sympathias e o apoio de todos os partidos.

Nada será, porém, decidido sem a presença do sr. Affonso Costa que, ao que affirmam os seus intimos, é favoravel ao governo de concentração.

Noticias locaes

ORFEÃO PORTUGAL

Os elegantes salões do Orfeão Portugal, por certo serão pequenos para conter os numerosos associados do sympathico gremio.

A commissão organizadora do grande chá-dansante em homenagem á imprensa e ao 34º anniversario da proclamação da Republica Brasileira, composta dos srs. Albano Abreu, Carlos Pereira, Joaquim Pina, Francisco Pereira Gonçalves, Basilio Henrique, Manoel J. Lopes, A. Silvano, Americo Nogueira, José Cavadas, João Figueiredo, Franklin Guimarães, Manoel Vaz, Augusto Carneiro, Albino Rolo, Armindo Teixeira, Victorino Pereira da Silva e Albino Rodrigues dos Santos, não têm poupado esforços para que o mesmo se revista de grande brilhantismo, pois para isso foi contratada uma das melhores "jazz-band" que brilham nos salões cariocas.

Aguardamos, pois, o proximo dia 15 do corrente, quando será effectuada a grande festa que a todos promette agradar.

Dois menores maltratados

—:—

A policia está apurando o caso

Uma senhora moradora á rua Machado Coelho n. 97, de nome Bené da Costa Santos, ha tempos, fez annunciar nos jornaes receber creanças desvalidas para crear.

Uma viuva carregada de difficuldades, Aurea Fererira, residente nos suburbios, á rua Tuity numero 42, levada pelo annuncio, entregou seus filhos menores Maria de Lourdes e Plinio a d. Benné.

Hontem, Aurea foi visital-os encontrando-os com echimoses pelo corpo. Interrogou-os, surpreza, E soube que eram victimas de máos tratos.

Aurea procurou a policia do 19º districto e communicou o occorrido.

Sobre o grave caso foi aberto inquerito. Os dois pequenos serão hoje submettidos a exame de corpo de delicto.

Para que o ex-komprinz não saia da Allemanha

Paris, 5 (A. P.) — Annuncia-se officiosamente que o sr. Poincaré deu a sua approvação ás suggestões da Grã-Bretanha, no sentido dos alliados fazerem uma representação conjunta que impeça a saida do ex-kronprinz do territorio hollandez com destino á Allemanha, conforme pretendia. O embaixador Crewe, que communicou isto na conferencia que teve com o chefe do governo, esta tarde, procurou incutir no espirito do sr. Poincaré a necessidade de enviar instrucções a todas as autoridades francezas, na Rhenania, para que mantenham a mais absoluta neutralidade deante do movimento separatista.

ESMOLAS

Para os pobres soccorridos por este jornal recebemos 5$000 de Mario Macedo, em intenção á alma de seu pae; 10$000, de um anonymo, em intenção á alma de José.

RESTAURAÇÕES

A "CASA VIEITAS" acha-se apparelhada para restaurar qualquer pintura e concertar objectos de arte.

CARLOS VIEIRA

R. Quitanda, 99.

(14645)

EM PLENO OCEANO

Vapores que se communicaram com a Estação Radio Rio de Janeiro (Arpoador)

6.50, francez Bougainville, rumo Rio, 10 norte;
7.12, inglez Highland Warrior, rumo sul, 120 sul;
7.38, inglez Araguaya, rumo Rio, 160 nordeste;
9.46, nacional Anna, rumo Rio 65 milhas sul;
10.15, inglez Cordillera, rumo norte 200 leste;
10.25 inglez King City, rumo sul, 80 sul;
10.28, nacional Tibagy, rumo sul 140 sul;
10.30, hespanhol I. I. Borbon, rumo Rio, 480 sul;
11.55, francez Alsina, rumo sul 320 sul;
13.25 nacional Itauba, rumo norte, 30 norte;
13.30, nacional Itassucê, rumo sul, 30 sul;
16.22, norueguez Talisman, rumo norte, 300 sul;
16.55, hollandez Zeelandia, rumo sul, saindo;
17.30, inglez Sicily, rumo norte, 80 sueste;
17.55, italiano Sofia, rumo sul, ...

NO MUNDO DA TÉLA

NOTAS & NOTICIAS

"Monna Vanna", amanhã, no Odeon

Ella, a linda Monna Vanna, envolta apenas em um manto diaphano que mal lhe escondia as fórmas estupendas de estatua grega, se foi á tenda do general inimigo. Sacrificava-se, assim, para salvar a sua patria, a cidade sitiada. A mais bella mulher de Pisa tinha de entregar-se ao general glorioso de Florença.

E' essa uma das scenas culminantes desse film encantador que foi extrahido da obra maxima de Maurice Meterlinck, o bello poeta belga, que a critica diz rival de Shakespeare. "Monna Vanna", como film, deixa-nos a real impressão do que era a vida naquelle tempo. A montagem grandiosissima, é incomparavel com o que se tem feito até aqui.

Essa super-producção da Fox Film Corporation foi a nota predominante nos Estados Unidos, e será entre nós. O Odeon começa a exhibil-a amanhã.

* * *

Os artistas da Ba-Ta-Clan Douglas-Marie, Cook-Jones estream hoje, no Central

Uma estréa sensacional temos hoje no Central, o popular cinema da Avenida. A Empresa Pinfildi contratou sómente para tres dias, quer dizer, hoje, amanhã e depois, os tres mais celebres artistas da Ba-Ta-Clan, o trio: Douglas, Marie Cook, Jones, os reis dos sapateadores, unico numero familiar da Ba-Ta-Clan, e que constituiam os melhores attracções das peças dessa companhia.

O trio Douglas, Marie Cook, Jones, trabalharão em conjunto com a famosa Jazz-Band Gordon Stretton, sómente em um espectaculo especial, ás 10 horas da noite.

Isto quer dizer que o Central será pequeno para conter todo o publico que vae assistir ao trabalho dos maiores excentricos que viu até hoje ao Brasil.

Tendo de partir na proxima sexta-feira para a Europa, com a companhia Ba-Ta-Clan, o trio Douglas, Marie Cook, Jones, sómente dará tres espectaculos no cinema Central. Que ninguem perca a occasião de assistir ao trabalho desse famoso trio, certo de que terá uma hora de satisfação e de agradavel passa-tempo. O numero é puramente familiar, espectaculo de attracção, ao qual podem assistir as familias, senhoritas e creanças.

* * *

Cinema Avenida

"Um sonho de amor desfeito", uma das mais delicadas e sentimentaes pelliculas da Paramount que tem vindo ao Rio, é o film que o cinema Avenida apresentará amanhã aos seus distinctos frequentadores, como este admiravel trio de artistas que são Elsie Ferguson, Mary Mac Laren e David Powell. "Um sonho de amor desfeito" um film de amor e de luxo, com um fecho encantador sentimento de amor, e ao mesmo tempo com scenas de uma grande originalidade e arte. As toilettes que ali exhibem as artistas são bellissimas e originaes, e o ambiente em que a acção decorre é a um tempo luxuoso e artistico.

Para hoje o cinema Avenida terá no seu écran "A ronda da meia noite", um film commovente, em que se exhibirá a grande artista Rosemary Theby e que é da exclusividade da F. Marancon & C. Para contrapor ao sentimento desse bello film, o cinema Avenida dará o mesmo film comico "Carlito Patinador", duas partes de inexcedivel alegria com Charles Chaplin.

* * *

Os artistas que se impõem

No quadro dos tragicos de nomeada, ao lado de Pauline Frederick, está sem duvida alguma, Lucie San Germano, a grande estrella que dia a dia se vae impondo pela sua arte excelsa. O seu nome é já acatado e festejado como artista de primeiro plano, e agora mesmo nos consideramos extravados ante uma creação sua admiravel em que ella é a protagonista. "Accrentada", o primoroso drama que o Rialto está desde hontem exhibindo, nos deliciará ainda hoje, pelo brilho de sua actuação.

Completando o programma, Harold Lloyd nos apresenta uma de suas melhores comedias: "Não sou correspondido", em dois actos impagaveis.

No palco, pela ultima vez, "O sonho do Rajah", em que toma parte Yará Jordão — que tem sido um grande successo.

* * *

O grande film de amanhã

Conforme se vem annunciando, estréa amanhã no cine Palais "Hamlet", a extraordinaria obra que immortalizou Shakespeare. Será indiscutivelmente o melhor espectaculo do dia e não faltará no preferido Palais vultosa frequencia, arrastando-se para a vida em ver animado na tela o mais bello e violento dos dramas, que através gerações seguidas occupa logar de destaque.

Além da obra que por si só deveria attrahir o Rio em peso, contém ainda esta super-producção cinematographica, outros motivos para que não possa deixar de ser vista e nesta caso, está a curiosa revelação que o film nos dá acerca do sexo a que pertencia o desditoso principe da Dinamarca, como tambem a prodigiosa interpretação que lhe dá Asta Nielsen que é bem a sua corôa de gloria.

Cabe, pois, ao cine Palais, amanhã, o maior successo da tela.

* * *

Entre dois amores, qual preferir?

E' um caso commum na vida dos homens cuja apparencia physica attrahe as vistas das mulheres; em um dado momento, elle se vê assediado por dois amores, por duas pretendentes ao seu nome, e não sabe qual escolher.

A vida lhe corria, calma, feliz, sem accidentes. Prometera a uma linda patricia que a tomaria por esposa, quando voltasse de uma excursão á Europa. Partira e, ao chegar á Hespanha, por uma noite fascinante de luar, o som argentino de uma voz feminina lhe perturbou os sentidos. Quiz reagir, mas um beijo selou um novo compromisso. Como fugir á tentação e voltar para aquella que o esperava, ansiosa?

Partiu da escolhida; regressou á terra natal a cumprir a sua primeira promessa. O coração, entretanto, não podia esquecer a seductora andaluza.

Apressou o casamento mas quando a realizal-o, viu espinhos entre as flores de laranjeira que deviam ornar a fronte da noiva: chegara á America, em tournée artistica, aquella que elle seduzira na Hespanha.

E então, entre o amor delicado, carinhoso, meigo da noivinha gentil, linda, affectuosa, e o amor violento, ardente, sensual, lubrico, da bella andaluza, elle não soube qual escolher. Entre Edith Roberts, o pequenino bibelot que um sopro mais forte da brisa se podia quebrar, e Stelle Taylor, a mulher bella, sensual, ardente, Kenneth Harlan, ficou indeciso.

Admiravel pellicula, verdadeira super-producção, o enredo, a acção, a montagem deste film "Espinhos e flores de laranjeira" que o Parisiense começa a exhibir amanhã, seduzem, encantam.

* * *

Geraldine Farrar, em "Uma Féra"

Pela ultima vez apparecerá nas telas do Odeon essa artista linda e querida, que é Geraldine Farrar, em um dos seus melhores trabalhos: "Uma Féra", em que ella tem a ajuda de outro artista apreciado — Milton Sills.

* * *

"O flagello dos mares" não é um film, mas um monumento!

No proximo dia 12 teremos essa artista soberba Dorothy Phillips, cujos films são sempre obras grandiosas. Tel-o-emos em "O flagello dos mares", que é alguma cousa mais que o commum dos films, alguma coisa que comove, que transporta a imaginação para as scenas de um romance magnifico. No dia 12, Dorothy Phillips, ao lado de Robert Ellis, de Wallace Beery e Gertrude Astor, apparecerá nesse film no Odeon, o cinema dos grandes films.

* * *

Uma censura

Embora nunca o tenhamos feito, somos hoje obrigados a censurar fortemente o cinema Ideal. E isso porque aggravou um programma de film como esse que está no seu cartaz com Rodolph Valentino, em "Paixão de barbaro", o film extraordinario que o consagrou, da Metro, e com Bert Lytell, da Metro, em "O novo sherlock", resolveu exhibil-o sómente hontem e hoje quando é sabido que um programma desse teor attrahe a maior e grande parte do publico, vae ficar na impossibilidade de assistil-o. Dois dias só será um programma desses! Francamente... Isso só mesmo no Ideal.

Emfim, o publico que aproveite: Valentino e Bert Litell só hoje estarão ainda no Ideal.

* * *

Um grande drama de amor

Assim se póde denominar a grandiosa super-producção da Paramount que segunda-feira estará nas telas dos cinemas Avenida e Ideal, com a famosa actriz Pola Negri, com o titulo "A bella Diana". Não se póde acompanhar a apaixonada deste film com os termos banaes e vulgares de qualquer outra pellicula. Estamos em frente de uma verdadeira obra de arte, composta com tanta grandeza, que pareceria exagerado os encomios justos que se lhes faça.

"A bella Diana" traz-nos aos olhos embevecidos toda a psychologia complicada de uma mulher de extrema sensibilidade amorosa, arrastando a vertigem dos seus amores criminosos tantos desgraçados corações humanos, e morrendo ella mesma victima de suas paixões sem freio.

Esta super-producção da Paramount é o primeiro film posado por Pola Negri, na America. A sua acção passa-se em Veneza, em Londres e no Egypto, nos areaes infinitos do deserto, em scenas de dramaticidade empolgante.

Ao lado de Pola Negri tem trabalhos surprehendentes de valor artistico Conrad Nagel e Lois Wilson. "A bella Diana" vae, como dissemos, na proxima segunda-feira, nos cinemas Avenida e Ideal.

* * *

A estréa da bailarina brasileira Yará, no Central

Com extraordinario successo estreou hontem no palco do Central, a [illegible] da artista Yará, a primeira [illegible] bailarina classica [illegible]

Yará [illegible] applaudida pela enorme assistencia [illegible] o vasto salão do Central, constituindo a sua estréa um verdadeiro triumpho para a distincta artista patricia, á qual está reservada uma longa permanencia na popular casa da Avenida.

* * *

"A Capital Federal", amanhã no Rialto

Teremos, finalmente, em estréa, amanhã, no Rialto "A Capital Federal", grande adaptação da celebre peça de Arthur Azevedo, cujos successos estrondosos no palco repercutiram com éco estupendo no interior e no exterior.

A' Guanabara-Film cabem, pela iniciativa e perfeita execução do desideratum, os mais enthusiasticos applausos pelo esforço e boa vontade que demonstrou.

Juntamente com esse film nacional, exhibe o Rialto no palco, mais uma fantasia cuja principal protagonista é a linda rainha de Copacabana — Yará Jordão. Intitula-se a fantasia "No reino ne Neptuno", e nella se contém — arte, lindas raparigas, scenarios luxuosos e bom gosto apurado.

* * *

Emfim! "Hamlet", no Ideal

E' amanhã afinal que o Ideal vae dar inicio á exhibição de "Hamlet", a formidavel adaptação da immortal tragedia de Shakspeare, que o publico já vinha esperando com anciedade incontida. E' protagonista principal encarnando a figura feminil do principe da Dinamarca, a grande tragica Asta Nielsen, que tem nesse film um dos seus melhores trabalhos. No mesmo programma exhibirá o Ideal "Um sonho de amor desfeito", da Paramount, com Elise Ferguson, um film primoroso que começa encantando o espectador com a apresentação das mais maravilhosas toilettes imaginaveis, em uma grande casa de modas de Nova York.

* * *

"Os Bandeirantes"

E' esperada com verdadeira anciedade esta super-producção da Paramount, que traz a dedicatoria a Roosevelt e a Rondon, os dois desbravadores do sertão americano. Traça-se nos quadros grandiosos desse film estupendo a epopéa da migração dos povos do oriente para o occidente do continente americano, em busca do El-Dorado das riquezas que a terra escondia avaramente. Atravessa o enredo magistral, uma enternecida scena de amor, vivida pela bella e distincta actriz que é Lois Wilson.

A vida nomade dos indios, ciosos da sua independencia, sempre promptos a castigar quem contra elle attentasse é arrancada á vida natural desses povos, sem qualquer truc.

E' natural pois que se aguarde com anciedade tão grandiosa obra da arte muda.

Tres dramas no Iris!

Decididamente o cinema da rua da Carioca bateu o "record", hoje, em apresentação de programma!

Nada menos do que tres dramas de alto valor são hoje lá exhibidos.

O primeiro é o de Viola Dana e Wallace Mac Donald em "A gatinha borralheira", lindo film da Metro. O segundo é o "Automovel de prata" o mais original e sensacional film de aventuras que se tem exhibido, desempenhado por Earl Williams, Kathrym Adams e Mona Lisa. O ultimo, então, é, o mimoso romance da Gaumont, deliciosamente interpretado por mlle. Pradot.

Um programma colossal como só o Iris póde exhibir. Amanhã occupará a tela do cinema o grandioso film "Monna Vanna".

* * *

O film que fez furor em Nova York

De ha muito não se conhece nos cinemas de Nova York, super-film que causasse tanta sensação como o que ultimamente na grande capital, que é para o cinema o "magister dixit" da cinematographia mundial.

"No redemoinho da vida" — eis a maravilha que abalou Nova York, pela feitura sublime de um enredo admiravel de belleza e gosto superiores. A ella se referiram da maneira mais lisongeira possivel — todos os grandes orgãos yankees, que recommendaram não se perdesse um dos films mais lindos a que jámais assistiram na tela.

Realmente basta que se diga ser "No redemoinho da Vida" (Werry go round) pensado e dirigido pelo genio de Von Strohein, o immortal ensenador do "Esposas Ingenuas". Produzido pela Universal-Super-Jewel nella tudo é bello, grandioso, perfeito! Desde os minimos detalhes aos mais intensos episodios — o desenrolar das suas scenas se recommendam á formidavel acceitação que terá segunda-feira no Rialto, quando da sua estréa.

HONRE SUA MEZA
VINHO PORTO VELHISSIMO
"HAGAH"
Reserva de 1815 authentico
Garrafeira particular
A' venda nas seguintes casas: Casa Carvalho — Palace Hotel, Bar da Brahma.
Lopes Fernandes,
Palace Hotel,
Bar da Brahma.
[illegible]nix e Colombo.
IMPORTADORES
HEINZELMANN & C.—1° DE MARÇO, 151
(14636)

FRAQUEZA é a porta aberta para todas as doenças.
IODOLINO evita a DEBILIDADE e dá APPETITE, SAUDE, FORÇA e ENERGIA.
Medicamento de paladar agradabilissimo
IODOLINO é o remedio dos PALLIDOS, ANEMICOS, RACHITICOS, e sobretudo das
CREANÇAS CONVALESCENTES
Ap. D. N. S. P. — N. 401 — 13 — 6 — 904
Em todas as pharmacias e drogarias. Agentes: Silva, Gomes & C. R. 1° de Março, 151 — Rio
(14028)

HOJE 50:000$000 INTEIRO, 4$000 Loteria do E. do Rio
(14643)

CINEMA CENTRAL
Empreza Pinfildi
HOJE a genial artista Percy Glynn em
TUDO NO VEENCEDOR
Um film admiravel
Marie Prevost em Chame um policia 2 actos hilariantes
No Palco ás 5 horas, 8 e 9 1|2 — Espectaculos para familias
Exito da famosa

JAZZ BAND Norte americana Gordon Stretton DA Ba-ta-clan
Successo da celebre artista
YARA A 1ª e unica bailarina classica brasileira rival dos maiores celebridades da arte choreographica.
Magestosa apresentação—Arte—Luxo—Belleza
HELLY 1ª A querida das familias, inexcedivel em suas creações extraordinarias.
Tina Magnoli 1ª tiple da Cª. Léa Candini. —
Lolat and Partner excentricos burlescos
Del Mastro celebre bailarino
GENESIO ARRUDA o melhor comico caipira
1 hora de agradavel passatempo. Preços communs
Successo! Successo! Successo!
HOJE! ás 10 hs. da noite, espectaculo especial para familias
JAZZ BAND Norte Americana Gordon Stretton e os 3 celebres artistas

DOUGLAS Marie Cook JONES
Excentricos. O rei dos sapateadores. Unico numero familiar da Ba-ta-clan. Successo inexcedivel
As 10 horas, exito monumental. Entrada 2$000
Camarote 10$
Não ha entrada de favor para esta sessão 3299

Um enviado do governo italiano á America do Sul

Roma, 5 (H.) — O sr. Mussolini recebeu hoje o professor Dinale que deve partir por estes dias para a America do Sul, em missão official do governo italiano.

O presidente do Conselho conversou longamente com o professor Dinale, a quem fez entrega de uma mensagem para os italianos residentes na America do Sul.

Uma conferencia sobre os acontecimentos da Rhenania

Bruxellas, 5 (H.) — O ministro dos Negocios Estrangeiros teve hoje longa e cordeal entrevista com o embaixador de França, sobre os acontecimentos da Rhenania.

Foi tambem objecto de troca de impressões a questão da commissão de inquerito ás condições economicas da Allemanha.

O C. T. theatro de um "sururu"

Acerca desta local fomos hontem procurados pelo sr. Juvenal Fontes, *cabaretier* do Congresso dos Tenentes, que nos pede para declarar que não brigou com o porteiro José Hollanda Cavalcante, do referido club, tendo apenas impedido que o mesmo praticasse desatinos, visto achar-se um tanto exaltado...

Ainda o incidente entre a Servia e a Bulgaria

Belgrado, 5 (H.) — A Yugo-Slavia acaba de enviar ao governo bulgaro uma nota de protesto contra o ataque de que foi ha pouco victima o addido militar da Servia em Sofia.

O governo yugo-slavo attribue ao attentado caracter politico que affecta a dignidade nacional e, por isso, exige cabaes explicações dentro de quarenta e oito horas, a abertura de um inquerito rigoroso e imparcial e o pagamento de uma indemnização.

O MUNDO LITERARIO

Recebemos o ultimo numero do "O Mundo Literario", correspondente ao mez de novembro.

Como sempre, essa revista de alta cultura traz um summario interessante e uma collaboração escolhida.

"O Mundo Literario" continúa dirigido por Pereira da Silva, Théo Filho e Agrippino Grieco, trazendo 128 paginas do texto ás letras nacionaes e estrangeiras.

Como a França responde á nota ingleza

Londres, 5 (H.) — A resposta da França, entregue esta tarde ao Foreign Office não é, no fundo, mais do que uma confirmação e ampliação das explicações dadas versalmente ou por escripto pelo sr. Poincaré, ao embaixador da Inglaterra, em Paris. Agora, como então, o chefe do governo francez declara que a Commissão de Peritos não póde, de forma alguma, intervir nos accôrdos já concluidos ou em andamento, entre a França e os industriaes do Ruhr.

O rei recebe um directorio do Fascio

Roma, 5 (H.) — O rei recebeu em Racconigi o Directorio do Fascio local, que felicitou sua majestade, pelo restabelecimento das princezas e hypothecou ao soberano illimitada fidelidade e dedicação em nome de todo o fascismo piemontez.

Victor Manuel agradeceu e manteve cordeal conversação com os membros do Directorio.

A situação lamentavel dos operarios das obras novas da Central

O pessoal das obras novas da Central do Brasil está sem receber vencimentos desde o mez de agosto passado, apezar do credito de 3.750:000$000 estar aberto e ter tido a autorização da lei, este ainda não foi assignado.

Os humildes empregados daquella ferrovia pedem, por nosso intermedio, chamemos a attenção de quem de direito para o caso; pois, a sua situação é das mais precarias.

O director da Central acha-se disposto a attender os seus subordinados; mas, infelizmente, nada pode fazer, porque o governo não resolver coisa alguma sobre o credito referido.

Ba-Ta-Clan, o Bonet da moda
AVENIDA PASSOS, 116
MORAES ALVES & C.
(17068)

A conferencia de hoje no Club de Engenharia

O sr. Joaquim Bertino concluirá hoje, perante o conselho director do Club de Engenharia a sua conferencia sobre os processos a empregar para o desenvolvimento da industria de materias oleaginosas no Brasil. A sessão realiza-se ás 4 horas da tarde.

V. já viu A Capital Federal?
no theatro sim, mas no cinema precisa ver a primorosa adaptação que a Guanabara Film fez da peça immortal de Arthur Azevedo!
A Capital Federal
cercando as suas scenas de um ambiente de luxo, magnifico, tendo a desempenhar o film os seguintes nomes de real valor:
Odette e Yolanda Diniz
Angelina del Monte
L. Simi
A. Vidal
M. F. de Araujo
Amanhã NO RIALTO
(T 4113)

CINEMA OLYMPIA
Rua Visconde do Rio Branco n. 53
Tel. C. 5657
HOJE — Programma novo — HOJE
Grande successo
O Az de Espadas
drama em 6 actos, interpretados por Marjorie Rombeaux
O Perigo Occulto
3° e 4° episodios, em 4 actos de emoção, por Joe Joc Ryan
Levanta o panno
comedia em 2 actos, creação de Harold Lloyd.
Amanhã — Ultimo dia de exhibição do film Az de Espadas; Metamorphose de uma esposa, drama em 5 actos.
5ª-feira — O Bruto Colossal, super-producção em 8 actos; Trevas, grandioso drama, interpretado por Lon Chaney. (T 3255)

CINEMA MATTOSO
Praça da Bandeira
HOJE! HOJE!
CASA NOVA — 6 actos
Hobart Bosworth, em
ALMAS SEM LUZ — 7 actos de fortes emoções
Preços: 1$000 e $500.
Amanhã — Diabo ao Leme e O dominador, 4° e 5° episodios.
(T 3287)

CINEMA MODELO
Rua 24 de Maio 287
HOJE! — Tom Mix, em DESCENDO ABYSMOS, 5 actos, da Fox; GAUMONT JORNAL
IMPERADOR DOS POBRES continuação
Amanhã — "Até nos tornarmos a ver", Mae Marsh e "A victima", 7 actos. (10631)

CINEMA ATLANTICO RUA COPACABANA N. 580
HOJE — O sensacional encontro do BOX — FIRPO x DEMPSEY— Todas as phases do memoravel encontro que tanta preoccupação mundo inteiro
A mil vezes linda e tentadora Alice Lake, na moderna super-producção americana
BEIJOS!! — 6 actos nos quaes impera o luxo e orgia, a ostentação e as mais accentuadas seducções femininas.
O BOM LADRÃO — drama em 5 actos da Fox, com o apreciado John Gilbert. Amanhã — PROGRAMMA NOVO. (T 3311)

Cinema Smart. AVENIDA 28 DE SETEMBRO, 214—216
HOJE — MAIS UM SUCCESSO! — HOJE — Reginald Denny, actor soberbo que os homens admiram e que as mulheres amam, na grandiosa super-producção da Universal Jewell.
O BRUTO COLOSSAL — secundado pela encantadora Mabel Johnston Scott e o travesso Buddy Messinger a creança prodigiosa — 8 actos cheios de emoção.
No palco — Continuação do successo do applaudido DARWIN,— imitador do bello sexo, em seus novos numeros e ricas toilettes — Grande orchestra Quinta-feira — "A Costella de Adão", 10 actos, com Anna Nilson. Breve — Grande successo. (T 3261)

Prop. J. R. STAFFA
Emp. VIGGIANI & VIRIATO
Hojo - A's 7 3|4 e ás 9 3|4
A caminho do meio centenario a victoriosa comedia de ARMANDO GONZAGA
TRIANON
Comp. Brasileira de Comedia
O ponto preferido pelas familias cariocas
GRACAS A DEUS!...
Amanhã: "Graças a Deus!..." — A seguir: "Dr. Sem Sorte", de Zéantone. (T. 3230)

CINE BOULEVARD
Continuação do grande programma de hontem — Sempre os melhores FILMS
DOR E AMOR
grande producção dramatica da Paramount, em 6 longos actos, por Jack Holt e Eva Novak
IMPERADOR DOS POBRES
5° episodio em 4 longos actos, desempenhados por Leon Mathot, e Krauss.
Amanhã — Inicio do grande film em episodios; A Flexa Vingadora, por Ruth Roland; Flocos de Neve, Buck Jones. (14630)

THEATROS DA EMPRESA PASCHOAL SEGRETO
São José
NO DIA 8 QUINTA-FEIRA,
Reapparecimento da
COMPANHIA DO S. JOSE'
com a revista de grande espectaculo, original de Duque e Barão (Oscar Lopes), com musica coordenada e parte original do maestro Assis Pacheco
Sonho do opio
Estréa da cantora Maria Almada e da 1ª bailarina Mariska, bem como o disciplinado corpo coral, composto de 25 figuras.
Cinema Moderno — "Perigo occulto" (1° e 2° episodios).
CARLOS GOMES
COMPANHIA DE BURLETAS GARRIDO
HOJE — A's 7 3|4 e 9 3|4
ALDA GARRIDO
A mais interessante das nossas actrizes de burleta, na peça de FREIRE JUNIOR
A RAINHA DA BELLEZA
O maior successo da actualidade! — Graça sem pornographia.
Quinta-feira — MOCOTO & Cª, dos Irmãos Quintiliano, musica de E. Souto.
(T 3254)

ROGAMOS AOS SENHORES MEDICOS VISITAR, NO INTERESSE DOS SEUS DOENTES, OS APPARELHOS ORTHOPEDICOS, EXPOSTOS EM NOSSO ESTABELECIMENTO E QUE OBTIVERAM NA EXPOSIÇÃO DO CENTENARIO UMA DAS MAIS ALTAS RECOMPENSAS (DIPLOMA DE HONRA).
QUEBRADURA
Para Homens, Senhoras e Creanças
O Prof. Lazzarini devendo ausentar-se para visitar os seus Estabelecimentos do Norte, aonde o esperam centenas de doentes, avisa a sua numerosa clientela que só estará no seu Consultorio do Rio até todo o dia
15 DE NOVEMBRO
Roga-se não esperar os ultimos dias, sendo todos os apparelhos feitos sob medida.

A Hernia é uma molestia da qual o doente está diariamente ameaçado de graves perigos que são conhecidos pelo nome de Estrangulamento Herniario. Esta molestia (na maioria dos casos a intervenção do cirurgião chega atrazada) ás quaes estão sujeitos os herniosos, é tão grave que em poucas horas passam da vida á morte, soffrendo horrivelmente, tudo isto por causa que muitos destes doentes compram cintos não adaptaveis ás qualidades de suas hernias, ou vendidos por pessoas incompetentes. — O estudo das differentes hernias, das suas fórmas e posição e do grão de desenvolvimento é de muita importancia na contenção, para o tratamento das hernias e deve sempre servir de guia aos srs. medicos para aconselhar aos seus doentes o cinto a ser fabricado sob medida, segundo á qualidade da doença.
O cinto Electrico Orthopedico do Prof. Lazzarini é um maravilhoso apparelho feito sob medida, sem nenhuma mola de ferro, completamente de tecido Elastico, leve, invisivel e suave permittindo aos enfermos montar a cavallo, fazer qualquer trabalho ou fadiga, contendo a mais volumosa quebradura, a qual está fixada em brevissimo tempo.
AVENIDA GOMES FREIRE, 124 — Por cima da Pharmacia, das 10 da manhã até ás 5 da tarde. Entrada pela Rua do Rezende.
(T 4113)

EMPREZA THEATRAL JOSE' LOUREIRO
PALACIO THEATRO
Artistas da SOUTH AMERICAN TOUR MUSIC-HALL
HOJE — A'S 9 HORAS HOJE
OS CACHORROS COMICOS
FANNY NOMANO com as suas Catatuas.
APRESENTAÇÃO DE
JUNYENT
NOTAVEL ARTISTA MUSICAL
Preços — Frizas (posse) sem entradas, 30$; camarotes (posse) sem entradas, 25$; poltrona, 6$; cadeiras, 4$; balcão de 1°, 6$; balcão de 2°, 4$; entrada para as frizas, camarotes e jardim, 3$000.
Brevemente — Grande campeonato de luta greco-romana.
THEATRO REPUBLICA — Quinta-feira, 8: a revista de Paulo Magalhães — CRUZEIRO DO SUL. (T 4107)

ELECTRO-BALL CINEMA
EMPRESA BRASILEIRA DE DIVERSÕES
51—Rua Visconde do Rio Branco — 51
A MAIS POPULAR E QUERIDA CASA DE DIVERSÕES DESTA CAPITAL

Cada qual como Deus o fez
PROGRAMMAS CINEMATOGRAPHICOS DOS MELHORES FABRICANTES DE FILMS
Sensacionaes torneios de electro-ball (modalidade do tradicional sport da pelota), disputados por verdadeiros campeões. Bilhares, ping-pong e outras diversões.
AO ELECTRO—BALL CINEMA
51—Rua Visconde do Rio Branco — 51. (T 4078)

Companhia Ottilia Amorim
Theatro Recreio
Empreza Rangel & C.
HOJE A's 7 3|4
— ULTIMA SEMANA — da encantadora revista
HOJE A's 9 3|4
PEÇA PARA FAMILIAS
LUXO — RIQUEZA
BOM GOSTO
A Maçã
MUSICA ENCANTADORA
BRILHANTE ENSCENAÇÃO
TERÇA-FEIRA, 13
Récitas da querida actriz OTTILIA D'AMORIM
— 1ªs representações da burleta de Marques Porto e Affonso de Carvalho, musica de Sá Pereira — MINHA TERRA TEM PALMEIRAS. (T 3276)

Cinemas da Empresa Vital Ramos de Castro — Rua S. Pedro, 222 - Tel. N. 6557
POPULAR — Rua Marechal Floriano, 99 a 103
HOJE! — O SUPPLICIO DA AGUA — 5 actos,
O VERDADEIRO OURO — 2 actos de aventuras.
O REI DA VELOCIDADE — 1° capitulo
Amanhã: O BRUTO COLOSSAL.
MASCOTTE — Rua Archias Cordeiro, 230, (Meyer).
HOJE! — CORAÇÃO DE CIGANA — 6 actos,
O FILHO DE Mme. SANS GÊNE — 7 actos.
Amanhã: O REI DA VELOCIDADE.
PRIMOR — Avenida Passos, 119
HOJE! — A SOMBRA DA CULPA — 6 actos
ATTRACÇÃO DE BROADWAY — 6 actos.
BERNABE' NO OUTRO MUNDO — 2 actos comicos
Amanhã: CORAÇÃO DE CIGANA.
EXCELSIOR — Rua do Cattete, 271
HOJE! — AMAZONA — 6 actos.
O PREÇO DO SUCCESSO — 5 actos
Amanhã: — Max Linder, em: 7 ANNOS DE AZAR.

CORREIO SPORTIVO

FOOTBALL

O campeonato academico

Como vae ser disputado o torneio dos estudantes

As inscripções - O sorteio - O regulamento - Outras notas

Deante de um appello feito á Associação de Chronistas Desportivos por academicos desta capital, esta associação resolveu levar a effeito, no proximo dia 15 do corrente, a realização do Campeonato Academico de Foot-ball de 1923.

Para esse fim, estiveram reunidos, sabbado ultimo, na séde da A. C. D., á rua Gonçalves Dias, 83, os representantes da Escola Naval, Escola de Guerra, Escola de Direito, Escola Polytechnica e Academia de

Dr. Oswaldo Gomes chefe da delegação brasileira no VI Congresso Sul Americano de Football

Commercio, que resolveram diversos pontos sobre a realização do Campeonato Academico de Foot-ball de 1923.

O local da pugna — Pela directoria da Associação de Chronistas Desportivos, foi endereçado ao Botafogo F. C., o seguinte officio:

"Exmo. sr. presidente do Botafogo F. C. — Cordeaes saudações. Devendo a Associação realizar o Campeonato Academico de Foot-ball deste anno, entre as academias e escolas superiores, venho em nome de sua directoria, solicitar desse glorioso e veterano club amigo, o obsequio da cessão da excellente praça de sports de sua propriedade á rua General Severiano para a realização daquelle meeting sportivo para o qual foi escolhida a data de 15 do corrente. Certo de que sabeis comprehender o grande contentamento dos dirigentes da A. C. D., realizando tão importante festival num dos melhores grounds da cidade, e na espectativa de uma breve resposta, hypotheco os sinceros agradecimentos desta directoria pela attenção que merecer o presente pedido. Saude e fraternidade — (A.) *Antonio Velloso*, 2º secretario.

As inscripções — A directoria da Associação de Chronistas Desportivos, abriu, desde sabbado, as inscripções para este importante certamen, devendo as mesmas encerrarem-se no proximo sabbado, 10 do corrente, ás 17 horas, impreterivelmente.

O sorteio — Realiza-se, sabbado proximo, 10 do corrente, ás 5 1|2 horas, o sorteio para as provas preliminares do Campeonato Academico de Foot-ball, na séde da A. C. D., á rua Gonçalves Dias, 83, 2º andar.

Os premios — A Associação de Chronistas Desportivos premiará os vencedores do Campeonato Academico de Foot-ball, com uma taça e medalhas de prata, ao 1º collocado, e medalhas de bronze, ao 2º collocado.

O regulamento — Para conhecimento das escolas e academias que desejarem disputar o alludido campeonato, a directoria da Associação de Chronistas Desportivos, confeccionou o seguinte regulamento:

Art. 1º. O Campeonato Academico de Foot-ball de 1923, é destinado ás academias e escolas superiores, desta capital ou dos estados, que nelle queiram tomar parte, e será realizado em 15 do corrente, sob o patrocinio da A. C. D.

Art. 2º. As dimensões do campo e as demais regras officiaes, do jogo, serão observadas, excepto nos casos previstos por este regulamento.

Art. 3º. Cada meio tempo durará 10 minutos sem descanço intermediario, limitando-se os teams a mudar de campo, findo o primeiro meio tempo.

Art. 4º. Se dentro do tempo de 20 minutos, nenhum dos teams marcar goals, será conferida a victoria áquelle que houver feito menor numero de corners.

Art. 5º. Caso o empate ainda subsista, a partida será prorogada por 10 minutos, sem descanço intermediario, limitando-se os teams a mudar de campo, mais uma vez.

Art. 6º. Neste caso, o team que obtiver o primeiro goal será considerado vencedor, terminando a partida immediatamente.

Art. 7º. A disposição n. 4, prevalecerá para a victoria, quando a prorogação não terminar, de accôrdo com a disposição n. 6.

Art. 8º. Caso ainda não se decida a victoria, a partida será prorogada em fracções de cinco minutos, nas condições das disposições 5, 6 e 7.

Art. 9º. O Campeonato Academico de Foot-ball, deste anno, será dirigido pela directoria da Associação de Chronistas Desportivos do Rio de Janeiro.

Art. 10º. A primeira série de partidas, isto é, as preliminares, será

Arthur Azevedo, delegado brasileiro

estabelecida, préviamente, pela commissão, mediante sorteio.

Art. 11º. As horas das preliminares serão designadas pela directoria da Associação de Chronistas Desportivos, sendo que, o team que não comparecer á hora aprazada será considerado vencido.

Art. 12º. Entre as semi-finaes e a final, haverá um intervallo de 10 minutos, para descanço do team que houver terminado a partida anterior.

Art. 13º. Durante o torneio, os teams concorrentes não poderão, sob pretexto algum, substituir os seus jogadores.

Art. 14º. Os juizes serão designados pela directoria da A. C.D., devendo auxilial-os quatro juizes de corner e linha, que permanecerão em cada angulo do campo, assignalando as naturezas das sahidas da bola, na metade da linha de goal, e metade da linha de "touch", correspondentes.

Art. 15º. Ao vencedor do Campeonato Academico de Foot-ball, será offerecida uma taça e onze medalhas de prata; e nos segundos collocados, onze medalhas de bronze.

Art. 16º A taça destinada ao vencedor do Campeonato Academico de Foot-ball, será de posse provisoria, sendo necessario, a conquista de dois campeonatos consecutivos ou tres intercalados, para a posse definitiva.

Art. 17º. As inscripções serão encerradas no proximo dia 10 do corrente, ás 5 horas, na séde da A. C. D., á rua Gonçalves Dias, 83, 2º andar.

Art. 18º. O vencedor do torneio, será acclamado o Campeão Academico de 1923.

A séde da A. C. D. á disposição dos academicos — A directoria da A. C. D. poz á disposição dos representantes das escolas e academias se comparecerem em sua séde, á rua Gonçalves Dias, 83, 2º andar, para as reuniões que lhes forem necessarias.

Um aviso da A. C. D. aos srs. academicos — Realizando-se sabbado proximo, 10 do corrente, ás 5 1|2 horas, o sorteio para as provas preliminares do Campeonato Academico de Foot ball, a directoria da A. C. D. convida os representantes das academias e escolas superiores a comparecerem em sua séde, á rua Gonçalves Dias, 83, 2º andar, á hora acima.

O vencedor do torneio será acclamado campeão de 1923 — De accôrdo com o torneio dos annos anteriores, caberá ao vencedor do torneio, a se realizar no proximo dia 15, o titulo de "Campeão Academico de 1923".

Os juizes — Por estes dias, daremos publicação da relação dos juizes convidados pela A. C. D., para actuarem as provas do Campeonato Academico de Foot-ball.

A CORRIDA DE ANTE-HONTEM NO JOCKEY-CLUB

Turrão ao ganhar o premio Luiz de Castro, em 2.000 metros, vendo-se a seguir, por fóra, Marathon, que foi segundo, e junto á cerca Galarin, que foi terceiro. Estoro e Mico, os dois grandes favoritos e ultimos collocados, não foram alcançados pela objectiva.

RENUNCIOU A DIRECTORIA DA LIGA METROPOLITANA

E o sr. Ernesto Loureiro assumiu a presidencia

A directoria da Liga Metropolitana realizou, hontem, a sua habitual reunião e o resultado della constitue, opsitivamente, o acontecimento sportivo do dia. Os seus directores mais graduados, tendo á frente o presidente, o sr. Agricola Bethlem, cuja orientação ou, melhor, cuja desorientação vinha provocando situações incommodas para os sports da cidade, renunciaram aos seus cargos. Acompanharam o gesto do sr. Agricola, sem duvida o mais acertado de toda a sua vida de sportman, o 3º vice-presidente, sr. Agenor Baptista Franco; o secretario geral, sr. Arthur Azevedo Filho, e o 1º secretario, sr. José Calmon.

Motivou essa renuncia a eleição do sr. Ernesto Loureiro, do Andarahy A. C., para 1º vice-presidente, que na opinião curiosa do sr. Agricola "não tinha bagagem sportiva" para occupar tal posição no seio da Liga. Mas o sr. Ernesto Loureiro respondeu ao sr. Agricola como devia: tomou posse do seu cargo, assumiu interinamente a presidencia e acceitou a renuncia do homem e ds que lhe acompanharam na sua attitude.

***

OS BRASILEIROS EMBARCARAM HONTEM

Como ficou constituido a embaixada

A bordo do "Zeelandia", que hontem deixou nosso porto, seguiu para Montevidéo a delegação sportiva que vae áquella cidade representar o Brasil na disputa do campeonato sul-americano de foot-ball.

Ao embarque dos nossos patricios compareceu accrescido numero de sportmen, tendo lhes sido feitas effusivas manifestações.

Compareceram tambem muitos directores da C. B. D., da Metropolitana, dos clubs filiados e pessoas gradas.

Quando o navio levantou ferros, foram erguidos varios hurrahs ao Brasil.

A embaixada

A embaixada que hontem embarcou, leva a seguinte constituição:

Presidente, Oswaldo Gomes; secretario, Arthur Azevedo; technico, Francisco Bueno Netto; juiz, Antonio Carneiro Campos; jogadores: Nelson, David, Seda, Allemão, Pennafort, Seabra, Dino, Nesi, Mica, Paschoal, Tortoroli, Zézé, Coelho, Nilo, Amaro e Mario Seixas.

Deixou de seguir o half A. Fortes, que será substituido por Oswaldinho, do America.

Um radiogramma

A directoria do Combinado Figueira de Mello fez expedir hontem, para bordo do "Zeelandia", logo que esse paquete se fez ao largo, o seguinte radiogramma: "Presidente embaixada. Bordo "Zeelandia". Os que encerram, como vós, as grandes esperanças de um povo, devem saber honrar a terra, o nome, a Patria desse povo. Pela directoria: *Manoel Bastos*.

***

INFORMAÇÕES DIVERSAS

LIGA BRASILEIRA — O presidente da Liga Brasileira convida os representantes a se reunirem em assembléa geral extraordinaria, hoje, ás 8-1|2 horas da noite.

S. BENTO F. C. X ATHLETICO F. C. — Realizou-se domingo, o encontro entre esses dois clubs.

No match dos segundos teams, houve um empate de 1 x 1 e no do primeiros, venceu o S. Bento por 5 x 2.

Os seus goals foram feitos por Octavio (3) Mulato e Gradim.

Era esse, o team vencedor:

Luciano — Bico, José — Carlos I, Carlos II, Adelino — Antonio, Octavio, Augusto, Eugenio, Gradim.

A. C. CENTENARIO X S. C. S. DIOGO — Realizou-se no domingo passado o encontro entre os clubs acima no campo do primeiro, no Engenho de Dentro. Nos terceiros teams, saiu vencedor o S. Diogo, por 2 x 1, de modo, aliás, honroso. Nos segundos teams, saiu ainda vencedor o São Diogo por 3 x 1. A prova principal, que foi arbitrada pelo sr. Odemar Cotta, foi animada e terminou num empate de 2 goals.

O FESTIVAL DO LA' VAE BALA — Neste festival, realizado no campo do Andarahy, em forma de torneio initium, o Centenario logrou vencer os clubs, Neusa e Chilenos.

NATAÇÃO

OS CONCURSOS AMISTOSOS ICARAHY x FLUMINENSE

Realizados em cordialidade os concursos aquaticos promovido entre o Fluminense e o Icarahy offereceram estes resultados: 90 metros — Estreantes — 1º logar, José Victor Rosa (Fluminense) 2º logar, Scylla Ribeiro (C. R. Icarahy); 3º logar Luiz Costa Leite, (Fluminense).

60 metros — Infantis — 1º logar John Rohe, (Fluminense). Tempo: 44" 4|9; 2º logar Henrique Abranches (Fluminense) e 3º, Ary Souza Ribeiro (C. R. Icarahy).

Pulos — 1º logar, João Coelho Netto (Fluminense). Pontos: 45.9. 2º logar, Decio Moura (Fluminense). Pontos. 39.4.

90 metros de costas — 1º logar, Agesilau Bittencourt (Fluminense). Tempo: 1' 23" 2|5; 2º logar, José Victor Rosa (Fluminense). Tempo: 1' 29" 4|5 e 3º logar Mario Ribeiro (C. R. Icarahy).

240 metros — Turmas — 1º logar, Fluminense — Armando Gomes-Nelson Mallemont. Tempo:... 3' 5" 1|5. João Coelho Netto-Jorge Tinoco.

2º logar: — C. R. Icarahy — Antonio Nogueira-Paulo Carvalho. Tempo: 3'12" 1|5. Luiz Sardinha-Angelo Aguiar.

90 metros — Senhoritas — 1º logar: Maud Matheu (Fluminense). Tempo: 1' 18"; 2º logar, Celina Faria (Fluminense) 1' 27" 1|5; 3º logar, Ruth Behrendorff (C. R. Icarahy).

Causou magnifica impressão a corrida da senhorita Maud, que se está impondo como uma das nossas mais velozes nadadoras.

120 metro — A la brasse — 1º logar, Jasy Junqueira (Fluminense). Tempo: 2' 4" 2|5; 2º logar, Paulo Carvalho (C. R. Icarahy). Tempo: 2' 7" 3|5; 3º logar, Raul Wellisch (Fluminense).

300 metros — Nado livre — 1º logar, Jorge Tinoco (Fluminense). Tempo: 4' 57"; 2º logar Antonio Jacobina (Fluminense). Tempo: 5' 36" 2|5; 3º logar Ernesto Mello (C. R. Icarahy).

120 metros — Nado livre — 1º logar Antonio Jacobina (Fluminense). Tempo: 1'3|3; 2º logar Luiz Santerre Guimarães (Fluminense). Tempo: 1' 36" 2|5; 3º logar José Adolpho Abranches (Fluminense).

120 metros — 4 nados — 1º logar João Coelho Netto (Fluminese)). Tempo: 1' 50; 2º logar Angelo de Aguiar (C. R. Icarahy). Tempo: 2' 7" 1|5.

Water-polo — Venceu o Fluminense por 4 x 0.

YACHTING

UM GRANDE TORNEIO DE YACHTING

A regata á vela do dia 23 — Um novo elemento.

Graças a boa e firme orientação da Liga Nautica de Veleiros e á daxforça de vontade louvavel do Audax Club, esse abnegado centro de yatcting, teremos em breve, pela primeira vez no Brasil, uma regata ávela, com o concurso importante do Yacht Club Brasileiro, fundado por Rosauro de Almeida, Sylvio Pellico, Angelino Cardoso, Plinio Rocha e outros, que depois de uma ausencia de 17 annos de lutas apparece satisfazendo a sua finalidade e cuja flotilha é hoje digna de respeito.

Fundado para propagar e desenvolver o *Yachting* entre nós, sómente agora o Yacht Club Brasileiro, essa potencia se acha apparelhado para um concurso e com capacidade para *desafiar* qualquer club congenere estrangeiro.

Assim, o doesporto á vela, interesantissimo e ideal para a terra que possue a mais bella bahia do mundo, terá as suas glorias conquistadas no dia 23 do proximo, quando *AYeska*, perseguida por *Rex*, desejada por *Tip-Top*, approximada por *Vivette* por *Seamew*, devoto de *S. Roque*, querido de *Anna* e *Marcelle*, aborrecido de *Moewe VI* e *Moewe VII*, desprezada por *Zurich* e *Blankenese II*, reconhecerá em *Othelo*, o verdadeiro pavor do *Youyou* o bravo audaxiano que o publico apaixonado applaudirá no desenvolver da regata do Audax-Club.

Será um dia cheio de triumpho para o sport veleiro do Brasil e mais uma affirmação de pujança dos clubs que o defendem com stoicismo.

Foi acceita por proposta do sr. J. S. Callado, o plunauta G. Fraser, para socio do Audax-Club.

BOX

BATTLING DUTCHI x ERNANI FIORE

A luta entre os dois pugilistas

Está despertando grande interesse em todos os nossos meios sportivos, o match de box que será realizado no proximo dia 8, quinta-feira, no Club Athletico Sampaio, á rua Vinte e Quatro de Maio n. 265, entre os pugilistas Battling Dutchi e Ernani Fiore.

O match será disputado em 10 rounds de tres minutos, com luvas de quatro onças.

Battling Dutchi, allemão, é um profissional bastante conhecido em nossa capital, aonde já disputou varios combates. E' possuidor de uma technica admiravel e dotado de grande agilidade. Está em perfeita fórma, tendo se sujeitado a um rigoroso periodo de treno.

Ernani Fiore é um futuroso pugilista patricio. Em 1922, no Campeonato Brasileiro de Box, obteve o 2º logar na categoria dos pesos meio-médios. De lá para cá tem trenado cuidadosamente com varios trenadores, principalmente no campo do Andarahy.

Battling Dutchi aposta na sua victoria, todo o dinheiro que lhe couber

O profissional allemão Battling Dutchi declarou-nos que aposta com quem se apresentar, toda a quantia que vier a lhe caber do jogo, como vencerá Ernani Fiore.

O amador Fiore representará o Andarahy A. C.

Em seu match com Battling Dutchi, o amador Ernani Fiore, representará o Andarahy A. C., para cujos cofres reverterá toda a quantia que tiver a receber.

5 provas preliminares

Antes do principal match, serão disputadas cinco provas preliminares, sendo uma de luta romana e as outras de box.

Essas provas preliminares serão em disputa de medalhas de prata.

A lotação e o preço das entradas no C. A. S.

O Club Athletico Sampaio terá capacidade, na quinta-feira, para 300 cadeiras e 700 geraes.

Os preços que vigorarão serão os seguintes: cadeira, 5$000, e geral, 3$000.

Um jury de tres chronistas

Para decidir do resultado do grande match, haverá uma commissão de jury, composta de tres chronistas sportivos.

E' possivel que os convites recaiam nos srs. dr. Ivo Arruda, director do *Rio-Jornal*; Luiz Vianna, do *Correio da Manhã*, e Roberto Borges, d'*O Impracial*.

***

O CAMPEONATO DO RIO DE JANEIRO

Sua decisão, sabbado proximo

Realiza-se, sabbado, 10 do corrent, ás 9 horas da noite, no Centro Nacional, a ultima competição pugilista para decisão do campeonato do Rio de Janeiro, instituido por aquelle club.

Vão ser disputadas as cinco lutas seguintes:

Minimo, Alberto Cardoso x Mario Vieira;

Peso levissimo, Orlando Soares x Rubens Gomes;

Meio-leve, Jayme Santos x Euzebio Maximo, do Andarahy A. C.;

Peso leve, Rio Soares x José André Harte, do Andarahy A. C.;

Peso meio-médio, Albino Afonso x Johnny Cacherepet.

Tres dias após a realização destes encontros, a directoria do Centro Nacional de Cultura Physica, fará entrega, aos vencedores, dos seus respectivos titulos de campeões do Rio de Janeiro, em suas categorias.

UM BOXER HUNGARO, NO RIO

Acha-se nesta capital, procedente dos Estados Unidos, o boxer austro-hungaro Jack Marar Haid, que vae ser examinado hoje, pela direcção technica do C. N. C. P., afim de serem verificadas as suas qualidades de pugilista.

***

HARRY HARBAS VENCEU LIMA CARVALHO

O resultado das preliminares

Conforme antecipámos, realizou-se no Centro Athletico Sampaio o match desafio entre Harry Harbas e Lima Carvalho.

Mais feliz que o adversario, possuindo mesmo technica melhor, Harbas conseguiu vencer, depois da desistencia de Lima Carvalho, no 7º round.

O match, que estava marcado a knock-out, foi arbitrado pelo sr. Arcy Tenorio d'Albuquerque.

Os resultados das preliminares, foram estes:

Nelson Pacheco x Floriano de Castro. Venceu Nelson Pacheco, por knock-out, no 3º round.

Affonso Ferrão x Jack Golbert. Venceu Golbert, por pontos, no 6º round.

A outra prova, marcada entre Tobias Hugo e Ruben Gomes, foi ganha por esse pugilista, W. O.

***

LAURINDO ARMANDO VENCEU ANTONIO BEMVINDO

Realizou-se sabbado ultimo, no São Christovão Boxing Club, o encontro entre Laurindo Armando e Antonio Bemvindo, este ultimo campeão do Batalhão Naval. A luta, que era arbiarada para dez rounds, teve termino do 6º, pois, terminando o 5º round, Bemvindo foi posto a knock-out, que não teve effeito, devido o gong. Foi, pois, vencedor da partida o boxeur Laurindo Armando.

Luta Romana

O CAMPEONATO

Um pouco de lembrança

Como se approxima o dia do inicio do 10º campeonato de luta romana, a ser disputado no Palacio Theatro, sob os auspicios da South American Tour e como promettemos, damos a seguir um rapido historico do 2º campeonato, effectuado no Rio em 1905 e organizado pela empresa J. Cateyson. Esse campeonato que reuniu 16 lutadores teve de ser dividido em duas turmas, uma para disputar o Campeonato Internacio-

A CORRIDA DE ANTE-HONTEM NO JOCKEY-CLUB

A chegada do premio classico Brasil, ganho por Antilope quasi de extremo a extremo, seguido de Mangerona e Hercules

Amanhã, quarta-feira, 7

ODEON IRIS

exhibirão a mais extraordinaria obra de arte da Historia do Film

Monna Vanna

Amor - Odio - Vingança - Intriga
Perversidade -- Abnegação -- Sacrificio

Enscenação jamais vista

20.000 pessoas em scena

Apresentação da marca de renome mundial FOX FILM

Grandiosidade sem par

Amanhã, quarta-feira, 7

ODEON IRIS

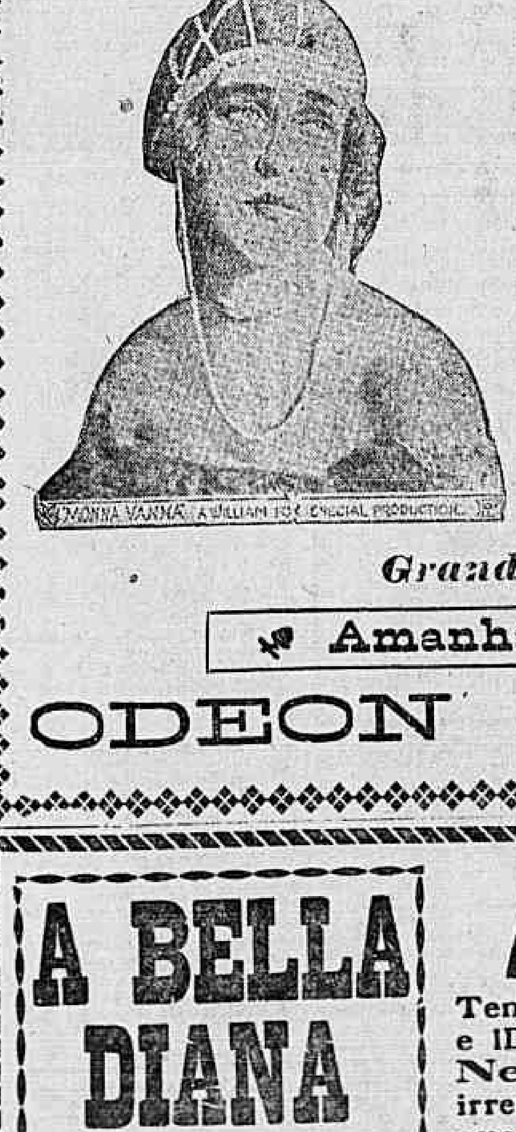

AMANHÃ CINE PALAIS

HOMEM OU MULHER ?

A obra genial de ineffavel poesia que immortalisou SHAKSPEARE, o maior dos poetas dramaticos do mundo

HAMLET

Homem ? - Mulher ?... Restava esse segredo
Acerca de - HAMLET -, o heroe fecundo !...
Mas houve alguem que, analysando o enredo,
Logrou, por estudo, assaz profundo,
Provar ser - o heroe «MULHER», sem medo,
Tendo, em tragedia, apavorado o mundo.

Amanhã *Amanhã*

Film Super-especial da ARTEFILM, distruido no Brasil pela IDEAL FILM — Rio de Janeiro.

HAMLET
ASTA NIELSEN

A BELLA DIANA
POLA NEGRI

A PARAMOUNT PICTURES

Tem o grande prazer de annunciar ao publico carioca a apresentação, na proxima segunda-feira, nos cinemas AVENIDA e IDEAL, da famosa super-producção A BELLA DIANA, primeiro trabalho da grande e seductora Pola Negri pousado na America. E' esse film soberbo uma formosissima obra de arte, no luxo da sua montagem, na paixão irresistivel do seu enredo, na interpretação dominadora da eminente actriz, em toda a sua composição, emfim, que excede quanto ella tem creado até hoje, podendo chamar-se-lhe, com justiça, emocionante drama de amor e paixão.

POLA NEGRI — SEGUNDA-FEIRA — A BELLA DIANA

CINEMAS AVENIDA E IDEAL

Segunda-feira, 12

NOZ DE KOLA
MELISSA
NOZ VOMICA
GERVÃO
NOZ MOSCADA
ANIZ
TRINOZ
— DE —
Ernesto Souza
Reconstituinte estomacal
TONICO DO SYSTEMA NERVOSO
GRANADO & C.-1.° de Março, 14

Applicado em casos chronicos que já levavam o doente ao desanimo, o *TRINÓZ* tem dado resultados sorprehendentes. Pessoas que tinham mesmo verdadeiro horror á comida, sentam-se hoje á mesa com satisfação.

(Ap. D. N. S. P. Nº. 325 1|10|917)

Com prazer a gente [come, Tomar TRINÓZ é [ter fome.

(11331)

nal, realizado no parque Fluminense, outra destinada a disputar o Campeonato de Consolação, realizados no Casino, hoje Palacio Theatro. Figuraram nesses campeonatos os seguintes lutadores: Paul Pons, 128 ks., francez, 1.98 (o detentor do centurão de ouro); Raul Le Boucher, 125, francez, 1.88; Aimable de la Calmette, 112 ks., francez, 1.84; Poirec, 105 ks., francez, 1.76; Amalhou, 104 ks., negro da Martinica, 1.87; Furny, 106 ks., inglez, 1.82; Deseroura, 107 ks., suisso, 1.80; Steurs, 106 ks., americano, 1.81; Webbers, 104 k.s, allemão, 1.78; Charles le Meunier, 108 ks., belga, 1.90; Giovannoni, 98 ks., italiano, 1.80; Milo, 114 ks., italiano, 1.76; Carpini, 114 ks., italiano, 1.80; Indakoff, 112 ks., russo, 1.82; Youssouf, 100 ks., turco, 1.77 e Schackmann, 105 ks., allemão, 1.78.

A victoria coube ao famoso campeão francez Paul Pons que confirmou a sua actuação do anno anterior. Depois de 3 horas e 16 minutos de luta, Pons dominou o seu temivel adversario por uma "double prise de tete a terre".

Em virtude dessa derrota e como estabelecia o regulamento das lutas, foi então disputado o Campeonato de Eliminação, isto no Casino, hoje Palacio, cabendo a victoria por empate a Le Boucher e ao campeão turco Youssouf, que ficaram sendo os segundos collocados do Campeonato Internacional. Resolveu-se ainda organizar um campeonato de Consolação, destinado aos não collocados nos torneios anteriores. Coube o triumpho a Aimable de la Calmette, secundado pelo lutador inglez Furny.

Para o Campeonato Internacional foi conferido o premio de 20.000 francos, para o de Eliminação, 3.000 e para o de Consolação 1.500.

Nesses certamens actuaram como juizes o conhecido El Tigre e o antigo lutador italiano Musso, já fallecido.

XADREZ

CAMPEONATO DO RIO DE JANEIRO

A terceira partida

Joga-se esta noite na séde do C. Xadrez Guanabara a terceira partida do match individual para a disputa do titulo de campeão de xadrez do Rio de Janeiro entre os srs. Souza Mendes Jr. e L. Vianna. Na partida de hoje este amador terá as brancas.

TENNIS

O TORNEIO DO TIJUCA TENNIS CLUB

Nas quadras do Tijuca Tennis, continuaram ante-hontem as disputas das partidas simples, em disputa do torneio annual do club.

Os resultados verificados foram estes:

1 jogo — Acylino Rocha x Maxwell C. Bastos. Vencedor: Acylino Rocha, por 6 x 4 e 6 x 2.

2º jogo — Ignacio Louzada x Mario Carvalho. Venceu: Ignacio Louzada, W. O.

3º jogo — Roberto Peixoto x Jayme Pereira. Venceu: Roberto Peixoto, por 6 x 0 e 6 x 2.

4º jogo — F. Morelli x José Penalva Santos. Vencedor: F. Morelli, por 6 x 3 e 6 x 1.

5º jogo — Henrique Mendonça x José Villas. Venceu: Henrique Mendonça, por 6 x 4 e 7 x 3.

6º jogo — Oswaldo Paiva x Gustavo Joppert. Vencedor: Oswaldo Paiva, por 6 x 4 e 6 x 1.

TURF

JOCKEY-CLUB

A commissão de corridas applica penalidades severas — Uma util resolução relativa aos animaes indoceis

A commissão de corridas, reunida hontem para julgamento da reunião, de ante-hontem resolveu tomar as seguintes deliberações:

a) — de accordo com a communicação do starter, suspender por quatro corridas o aprendiz Jordão Gomes que infringiu o disposto no artigo 155 do Codigo de Corridas, no premio Alcindo Guanabara;

b) — suspender por uma corrida o jockey Claudio Ferreira, que montou o cavallo Ronden, no premio Imprensa Fluminense, por infracção do artigo 161 do Codigo;

c) — suspender por seis corridas o jockey Pablo Zabala, que montou o cavallo Estoril no premio Ferreira de Araujo, de accordo com o artigo 160 do Codigo;

d) — suspender por seis corridas o jockey Ricardo Araujo, que montou a egua Celeuma, no premio Alcindo Guanabara, de accordo com o artigo 160 do Codig.;

e) — determinar, de conformidade com o artigo 156 do Codigo, que os animaes reconhecidamente indoceis serão collocados na partida atraz dos demais concorrentes;

f) — Chamar á secretaria o jockey Carmelo Fernandez;

g) — ordenar o pagamento dos premios;

h) — estabelecer o seguinte handicap para o grande premio Alfredo Santos, cujos forfaits serão recebidos até o dia 8 do corrente, ás 5 horas da tarde; Ronden 60, kilos, Ousada 51, Olho 46, Odol 46, Ondina 46, Poble Juglar 46, Ophelia 46. Gigante 44. Tagor 44, Querol 44, Ocarina 43. Odessa 43, Aristéa 42. Iiva 40, Espirita 40, Opereta 40, Carapucema 40, Tribuna 40. Meyer 40. Combate 40 e Oriana 40.

***

VARIAS NOTICIAS

Do serviço da Associated Press destacamos o seguinte telegramma:

Buenos Aires, 4 (A. P.) — O grande premio Carlos Pellegrini, carreira internacional em 3.000 metros e de 50.000 pesos ao vencedor, disputado hoje no hippodromo de Palermo, foi ganho em empate por Don Padilla e Movedizo, entrando em terceiro Callejero. A distancia foi coberta em 188 3|5 segundos."

Don Padilla, por Pipiolo, o maior ganhador classico da actual temporada de Palermo, com o meio successo de ante-hontem, elevou o seu activo em premios, este anno, a 139.500 pesos, sendo Callejero, o terceiro collocado, seu companheiro de blusa. O segundo, Movedizo, um filho de Saint-Wolf, foi como se sabe, o *rumer up* de Sisley no ultimo Derby argentino, carreira em cujo final foi grandemente prejudicado pelo ganhador, cuja desclassificação, é de suppor, só deixou de ser feita devido ás circumstancias especiaes do momento. Saint-Wolf conserva o primeiro logar da lista dos garanhões com productos ganhadores, muito destacado, com 278.166 pesos contra 148.356 de Flores, pae de Sisley, e 162.300 de Pipiolo.

—:— De accôrdo com projecto que a partir das 10 horas da manhã estará affixado na secretaria do Derby-Club, serão encerradas hoje, á hora habitual, as inscripções para a corrida do proximo domingo no prado do Itamaraty.

—:— O potro argentino Pulque, por Folleto e Jacqueline, um dos animaes com que o dr. Manoel Mendes Campos fará no anno proximo a sua estréa como proprietario, foi registrado no stud-book com o nome de Tupy.

—:— O entraineur Francisco Barroso, que adquiriu decentemente as eguas Veterana e La Cenicienta, adoptou para a sua jaqueta a côr azul, com gola, alamares e bonet ouro.

—:— A egua Independencia, actualmente companheira de coudelaria de Turrão, passou a chamar-se Regateira. Aquelle seu companheiro de blusa, que vem realizando nas nossas pistas uma campanha muito util, tendo alcançado ante-hontem o mais significativo dos seus successos, cobrindo os 2.000 metros em tempo melhor que o registrado na mesma distancia por La Veloce em um final mais apertado, quando foi adquirido para o nosso paiz, estava solto no pasto, por julgarem os seus proprietarios argentinos uma inutilidade para as pistas, apezar da sua recommendavel origem. Seu pae, Baratiére, por Porteño e Aigrette, levantou entre outros classicos o general Pueyrredon e a Polla de Potrillos de 1900, e sua mãe Pega Moça, por Neapolis e Pas-si-Bête, ganhou no mesmo anno a Polla de Potrancas. Baratiére ganhou tambem o grande premio Carlos Pellegrini de 1900, mas foi distanciado, passando a victoria para Cincel, que elle derrotou por meio pescoço.

—:— Disputando ante-hontem o premio Abelia, em competição com Novella e a egua que deu o nome ao pareo, Manilha alcançou o seu primeiro successo em S. Paulo. A filha de Bien Aimée percorreu a distancia de 1.650 metros em 112 1|5 segundos, em terreno pesado.

—:— Um jornal de Buenos Aires informa que os proprietarios do Haras Chapadmalal estão em negociações para adquirir na Inglaterra um reproductor capaz de substituir digamente o famoso Botafogo. Neste sentido foi pedido preço por Buchan e por Sunstar. A resposta foi esta: "Nenhum dos dois cavallos está á venda".

NOTAS RECREATIVAS

RECREIO DOS ARTISTAS — Esteve animadissima a vesperal realizada ante-hontem na séde deste club recreativo. As dansas foram abrilhantadas por uma orchestra de professores.

PENIANOS DE CASCADURA — Encantador foi o baile que este club suburbano realizou ante-hontem, abrilhantado pela banda de musica do maestro Leite.

FLOR DO ABACATE — Os valorosos rapazes que estão á frente da directoria deste festejado rancho do Cattete offereceram ante-hontem um grande baile aos seus associados e convidados.

CENTRO MUSICAL DA COLONIA PORTUGUEZA — A directoria deste centro musical e recreativo está organizando a proxima vesperal, que, segundo ouvimos, vae marcar mais uma victoria para os annaes sociaes.

As dansas serão abrilhantadas pela banda do Centro, que apresentará um repertorio novo e escolhido.

RIO-CLUB — Mais uma vesperal está em preparo na séde do club recreativo da rua General Camara e que será abrilhantada pela Jazz-Band Pinheiro Schubert.

FRATERNIDADE LUZITANA — A directoria deste club está organizando para o correr mez uma grande festa, que promette ser deslumbrante. João Ferreira, o incansavel secretario, já está confeccionando o programma.

LUZITANO-CLUB — Os Innocentes, os queridos rapazes do Luzitano, vão offerecer, no dia 18 do corrente, mais uma brilhante festa aos seus associados e convidados.

PENHA-CLUB — Promette ser um successo o festival que este club da Penha vae realizar este mez em sua séde social.

ENDIABRADOS DE RAMOS — Com toda a pompa, os valorosos carnavalescos de Ramos vão realizar, este mez, mais um grande baile.

BLOCO FELISMINA, MINHA NEGA — Reina grande enthusiasmo entre o pessoal do Felismina. Os ensaios do victorioso conjunto deverão ser iniciados por estes dias. Serão ensaiadas musicas de Joaquim Pedroso e letras de Manoel Mesquita.

O baile mensal terá logar no dia 17 do corrente.

Assumiu a presidencia do bloco o sr. Jayme Souza, em substituição do sr. Raul de Mattos, que se encontra licenciado.

BLOCO DOS TETÉAS — O glorioso bloco da rua Clarimundo de Mello está em preparativos para um grande festival, que promette ser attraente e será abrilhantado por uma banda de musica.

BLOCO DEMOCRATA — Na séde dos Endiabrados de Ramos, o Bloco Democrata vae festejar a posse de sua nova directoria com um grande baile, que terá logar no dia 24 do corrente.

A CANTAREIRA DEVE OBSERVAR O REGULAMENTO DA CAPITANIA DO PORTO

A barca Terceira esteve na imminencia de uma catastrophe

Os passageiros da barca "Terceira", que deixou o cáes Pharoux ante-hontem ás 4 e 15 da tarde em demanda de Nictheroy, estiveram em sério perigo de vida, na imminencia de um grave desastre, devido apenas á falta de observancia do regulamento da Capitania do Porto por parte do mestre daquella embarcação. Quasi no meio da bahia, approximava-se daquella barca o vapor "Santarem", do Lloyd Brasileiro, e já se antevia um desastre com a "Terceira", que não parára e nem diminuira a marcha, como era de sua obrigação, por se tratar de uma embarcação menor, quando alguns passageiros foram forçados a agir no sentido do mestre fazer parar e retroceder a referida barca, sendo até mister ameaçal-o se tentasse proseguir em sua imprudencia. E só por essa maneira extrema evitou-se um desastre de consequencias por certo lamentaveis, com a barca cujo nome recorda a pungente catastrophe de que ha muitos annos foi theatro a nossa bahia.

O SOCIAL

Recebemos com a pontualidade de sempre a visita deste nosso presado collega. Temos sobre a mesa o numero 346, que presta uma respeitosa homenagem ao nosso inesquecivel e saudoso amigo dr. Leão Velloso, de quem estampa um magnifico retrato. Nas demais paginas publica as secções do costume: chronica da semana, actualidades portuguezas, Rio antigo, cartas, sonetos, sociaes, reuniões e grande noticiario associativo. Um numero magnifico, de leitura agradavel e amena.

NO MUNDO OFFICIAL

CATTETE

O presidente da Republica regressou hontem pela manhã da ilha do Rijo.

S. ex. durante o dia recebeu os ministros da Justiça, da Agricultura, da Fazenda e o chefe de policia.

— Conferenciaram hontem com o presidente da Republica os vice-presidentes do Senado e do Supremo Tribunal Federal.

— O presidente da Republica recebeu hontem em audiencia o sr. Marcel Salatz, director do "Credit Mobilier".

— O presidente da Republica recebeu do sr. Graccho Cardoso um telegramma communicando-lhe ter passado o exercicio do governo a seu substituto legal por ter entrado no goso da licença, que lhe fôra concedida pela assembléa legislativa.

— O sr. Francisco Porto, vice-presidente da Assembléa de Sergipe, telegraphou ao presidente da Republica communicando-lhe que prestou compromisso legal perante a assembléa legislativa do Estado, para assumir o governo daquella unidade da federação.

INTERIOR

Afim de ser feita a necessaria inscripção na Directoria do Patrimonio Nacional, o ministro transmittiu ao seu collega da Fazenda a escriptura da compra effectiva pela União ao governo do Pará, da colonia agricola denominada do "Prata", para a fundação de uma colonia de leprosos, e bem assim a escriptura da doação e terrenos feita pelo mesmo Estado ao Departamento Nacional de Saude Publica.

FAZENDA

O ministro dispensou, a pedido o 1º escripturario do Thesouro Nacional Salathiel de Paiva da commissão de tomada de contas da Estrada de Ferro de Carangola e designou para substituil-o, o 3º escripturario Alberto Martins de Oliveira.

— Na 1ª pagadoria do Thesouro Nacional pagam-se hoje as seguintes folhas do quarto dia util: Imprensa Nacional, Escola Polytechnica, Inspectoria Federal das Estradas e Policia (1ª parte).

— O ministro nomeou por acto de hontem, Julio Dias da Rocha para o logar de despachante aduaneiro da Alfandega de Manáus, no Amazonas; Balbino Rodrigues do Nascimento para identico logar na Mesa de Rendas de Alto Puru's, no Acre; Heitor de Barros Cardoso para o logar de despachante aduaneiro da Empresa de Navegação Lloyd Brasileiro, junto á Alfandega de Pelotas, no Rio Grande do Sul, e exonerou, a pedido Idaty Corrêa Lima do logar de despachante aduaneiro da Alfandega de Santos e Manoel Rodrigues Torres e Arthur Leal Nabuco de Araujo Filho de identico logar na Alfandega desta capital.

— O director da Receita deu conhecimento á Delegacia Fiscal no Amazonas da decisão pela qual o ministro resolveu que a renda do imposto de transporte, arrecadada no Estado do Amazonas, quando por qualquer circumstancia não possa ser entregue á Delegacia Fiscal no mesmo Estado, poderá ser recebida pela Delegacia Fiscal no Pará e vice-versa, fazendo-se a devida escripturação em livro-caixa e tomando as duas delegacias as necessarias providencias para que não haje evasão de renda e communicando-se mensalmente, tudo afim de regularizar ali a arrecadação desse imposto nos casos das viagens directas das embarcações que de um reterminado ponto de um Estado parta para a capital do outro.

— O ministro, negando provimento a um recurso ex-officio, confirmou a decisão do inspector geral dos Bancos, julgando improcedente a denuncia apresentada contra a Companhia Mecanica e Importadora de São Paulo e Banco Italo-Belga, pelo facto de terem liquidado fóra do prazo regulamentar dois contratos de compra de cambiaes.

— O ministro negou ao 2º escripturario Alvaro Henrique Moreira de Souza a gratificação mensal que solicitára pelo serviço que vem prestando na 3ª sub-directoria da Receita, no impedimento do procurador da Fazenda que substitue.

— Tomando conhecimento de um pedido de Maerz & Sacchi, de São Paulo, no sentido de ser modificada a taxa alfandegaria do papel carbono e fitas de machinas de escrever, de que são fabricantes, o ministro mandou, por despacho, que os representantes se dirigissem, querendo, ao Congresso Nacional, que tem competencia para elevar as taxas da tarifa.

— O director da Recebedoria do Districto Federal designou o 3º escripturario José Alexandre Seabra de Mello e o 1º escripturario addido Oscar Guerra Fontes, para, sob a direcção do sub-director da 3ª sub-directoria, Sergio Ferreira da Veiga, procederem a balanço e conferencia dos valores a cargo da Superintendencia da venda externa do sello adhesivo.

— Ao inspector geral dos bancos o director geral do Thesouro deu conhecimento de não dispôr a Delegacia Fiscal nem a Alfandega de Victoria de espaço para installação ali da Delegacia Regional dos Bancos.

— O ministro indeferiu o pedido da Companhia de Publicidade Cunha Barreto, proprietaria do jornal "Ultima Hora", de P. Alegre, para despachar com os favores da vigente lei da receita, uma caixa contendo amostras de papel.

— O ministro confirmou a decisão da Alfandega desta capital julgando improcedente um auto de apprehensão de 11 volumes de encommendas postas consignadas á Chemin Industrial Bruce, contendo 3.100 caixinhas com dizeres em lingua estrangeira, para servirem de protecção a films ou placas photographicas despachadas.

— O director da Receita determinou ao collector da 1ª collectoria de Petropolis que deve supprir-se, quanto antes, de sellos especiaes para contas assignadas, afim de não crear difficuldades ao commercio e á arrecadação.

— O ministro deferiu o pedido da S. Paulo Alpergatas & C., no sentido de ser-lhe concedido registro de producção de sua fabrica, para os fins do art. 8º do decreto n. 8.592, de 8 de março de 1911.

VIAÇÃO

Por portarias do ministro foram exonerados a pedidos dos cargos de officiaes do seu gabinete os srs., Francisco Sá Filho e Raul Caracas.

— O sr. Lucas Bicalho, inspector de Portos solicitou ao ministro da Viação permissão para affastar-se por algum tempo da repartição que dirige por assim o exigir o seu estado de saude. Attendendo-o o sr. Francisco Sá designou, para substituil-o, durante o seu impedimento, no despacho do expediente, conforme propoz, o engenheiro, Manoel da Silva Couto, chefe da 3ª secção daquella Inspectoria.

— Por portaria de setembro ultimo a Inspectoria da Alfandega do Pará determinou á Port of Pará a adopção de diversas providencias para que a atracação de navios de cabotagem no cáes daquelle porto e a respectiva descarga e armazenagem de mercadoria, passassem a ser effectuadas em outros trechos do cáes do armazem.

Para determinar essas providencias que alteram consideravelmente a organização dos serviços alludidos, a Inspectoria da Alfandega do Pará, não ouviu nem siquer deu conhecimento desse seu acto á Fiscalização do Porto, á qual, por lei, compete a determinação da medida em questão.

Informado do facto, pela Inspectoria de Portos e mais do que, tendo procurado a fiscalização do porto entender-se a respeito com a Inspectoria da Alfandega do Pará, esta se negou a attender ás suas ponderações, o ministro solicitou providencias ao seu collega da Fazenda, afim de que a mencionada Inspectoria da Alfandega do Pará seja compellida a observar a disposição de lei que commette á fiscalização do porto superintender a execução de todas as operações e encargos concernentes aos serviços de atracação, carga ou descarga no cáes.

— O ministro indeferiu, o requerimento em que Coutinho & Companhia, contratantes do serviço de navegação entre os Estados do Pará e Amazonas e o Territorio do Acre, nos termos do decreto n. 13.227, de 9 de outubro de 1918, pediram rescisão do seu contrato mediante a indemnisação de 150:000$000.

Justificando o seu acto, o sr. Francisco Sá declarou que ao governo não é licito rescindir o contrato em questão, pagando uma indemnização a que os requerentes não provaram ter direito, mas apenas a fixaram arbitrariamente. Tampouco poderia conceder uma subvenção não autorizada por lei.

— No requerimento de F. Briffault pedindo applicação da tabella 3 D em vez da 3 I para o manganez que transportar da estação Conselheiro Malta para a Maritima, o ministro proferiu o seguinte despacho: "Em vista das informações da Directoria da Central e da falta de provas officiaes do que affirma o requerente sobre a relação entre o frete e o valor do producto, não ha que deferir."

— O ministro transmittiu ao 1º secretario da Camara dos Deputados uma mensagem do presidente da Republica, acompanhada da necessaria exposição de motivos, sobre a necessidade de ser concedido um credito supplementar de réis 10:000$000 á verba 1ª Secretaria de Estado — Material — "Serviço postal, telegraphico e telephonico", para attender á deficiencia da mesma no tocante ás despesas dessa natureza durante o corrente anno.

— Attendendo a uma solicitação do procurador da Republica no Estado do Rio, o ministro remetteu-lhe cópia do officio em que a Repartição de Aguas indica os profissionaes que deverão servir como agrimensores e arbitradores na demarcação judicial da Fazenda das Dôres, fixando, outro sim, os honorarios dos primeiros, por metro corrente da linha demarcada.

— Relativamente a um pedido da Companhia Estrada de Ferro São Paulo-Rio Grande, o ministro resolveu manter o despacho do seu antecessor, que recusou approvação á proposta apresentada por aquella companhia, de um quadro de pessoal denominado "Departamento Legal" desnecessario e desperdicio.

— Attendendo ao que requereram Isnard & Cia., e de accordo com as informações prestadas pelo director da Repartição de Aguas, o ministro autorizou a inscripção dos hydrometros "Aster", fabricados pela "Société Anonyme Aster", com séde em Paris, para que possam ser adoptados nos serviços da alludida Repartição, assumindo os requerentes o compromisso de adaptar ao referido apparelho, como parte componente delle, um crivo para retenção de impurezas.

A' Repartição de Aguas fica reservado o direito de eliminar os apparelhos ora autorizados, assim como quaesquer dos outros já adoptados, desde que não satisfaçam as condições que venham a ser prescriptas, no interesse da exacta medição do consumo.

MARINHA

Foi nomeado o operario civil José Grau Salles para exercer o cargo de carpinteiro-calafate de 2ª classe, 1º sargento do corpo de sub-officiaes da armada.

— O chefe do Estado-maior, recebeu communicação radio-telegraphica do commandante do navio-escola "Benjamin Constant", de que o seu navio proseguiu a sua viagem a pano e em bôas condições, devendo fundear hoje na ilha Grande, de onde regressará ao nosso porto.

— O pessoal da esquadra de exercicios vae entrar no periodo de ferias. As guarnições dos navios que a compõem, vão ser licenciada por 15 dias, em turmas.

Os navios passarão pelos reparos e limpeza de que carecem, afim de se prepararem para os proximos exercicios, em janeiro.

GUERRA

Realizou-se hontem a sessão do Supremo Tribunal Militar, sob a presidencia do marechal Luiz de Medeiros.

Lida a acta da sessão anterior, despachado o expediente sobre a mesa, o ministro Acyndino Magalhães requereu, nos termos seguintes que fosse a acta rectificada:

"Consta da acta que, no recurso criminal n. 98, julgado na sessão transacta, eu votára *de meritis*, no sentido de julgar incompetente o fôro militar, por se tratar de falta disciplinar.

Ha equivoco nessa parte final, pelo que requeiro se faça a competente rectificação.

Não affirmei, nem podia affirmar, de accôrdo com o que sempre tenho sustentado, que o facto imputado ao recorrente constitua ou não uma transgressão disciplinar, visto como nos limites das attribuições que me traça a lei, as quaes não posso transpôr, tão só me cabe dizer, no julgamento da especie sujeita, se a materia da accusação é ou não da competencia dos tribunaes militares.

Foi justamente o que fiz, votando apenas, pela incompetencia do fôro, se absolutamente indagar se o facto reveste o caracter de transgressão, exame esse da exclusiva alçada da autoridade militar."

Em seguida o ministro Caetano de Faria, solicitou a palavra e apresentou uma indicação que publicamos em outro logar.

O ministro Vicente Neiva procedeu á leitura do accordão referente ao recurso criminal n. 98, dando conhecimento ao Tribunal de uma petição do dr. Gomes Carneiro advogado de um dos recorrentes, reclamando contra o facto de não ter sido decidida na sessão passada, a parte de seu requerimento referente a trechos das razões do procurador geral da Justiça Militar, que o requerente reputa offensivos a sua pessoa.

O procurador geral da Justiça Militar usou da palavra para uma explicação pessoal, explicando que o advogado não foi fiel na sua exposição.

O Tribunal resolveu não tomar conhecimento da petição unanimemente.

Em seguida foram relatados e julgados os seguintes processos:

Recursos criminal n. 97 — Capital Federal — Relator o ministro Acyndino Magalhães. Recorrente, Francisco de Paula Anjos, 2º tenente ajudante de machinista naval, e Gastão Raymundo Borges, mecanico naval de 2ª classe, denunciados como incursos no art. 132 do Codigo Penal Militar.

O Tribunal deu provimento ao recurso para julgar competente o fôro militar. Ainda o Tribunal deu provimento ao aggravo da decisão do Conselho de Justiça que não mandou juntar ao processo pareceres de technicos. Usou da palavra o procurador geral da Justiça Militar.

Appellação n. 134 — Minas — Relator — o ministro Arrochellas Galvão. Appellante, a Promotoria da 7ª Circumscripção Judiciaria militar. Appellados, Lourival de Oliveira, 1º sargento do 10º batalhão de Caçadores; Luiz Martins Gomes e Rosalvo de Gusmão Lessa, terceiros sargentos; José Nicolau, soldado, todos do 12º Regimento de infantaria e José Marcellino da Silva, reservista do Exercito, os tres primeiros incursos nas penas do art. 154 e os dois ultimos nas do art. 117 do Codigo Penal Militar.

O Tribunal preliminarmente annullou o processo, chamando-se a attenção do auditor para as repetidas irregularidades dos autos, sob pena de responsabilidade.

Nada mais havendo a tratar-se, levantou-se a sessão ás 4 horas da tarde.

— Foram remettidas á secretaria do palacio do Cattete, para serem assignadas pelo presidente da Republica, as cartas-patentes dos seguintes officiaes:

Majores José Pessoa Cavalcante de Albuquerque e Manoel Antonio de Andrade Filho; do Exercito, 2º tenente medico dr. Maximiliano Sully Perissé, segundos tenentes pharmaceutico José Estruc e Joaquim Ramos Brandão, da reserva da 2ª classe do Exercito de 1ª linha e alferes da antiga Guarda Nacional Annibal Xavier de Lima.

— Requerimentos despachados pelo ministro:

Nestor Bento de Amorim, soldado, pedindo matricula no Curso de Ferradores — Como requer, visto satisfazer as exigencias regulamentares.

Sizinio Cypriano de Farias, pedindo differença de vencimentos — Aguarde oportunidade.

Antonio Pedro Nery, soldado, pedindo residir fóra do Asylo — Como pede.

Hermes Tavares de Azevedo, 1º sargento, pedindo rectificação de nome — Faça-se a rectificação solicitada.

PREFEITURA

O prefeito fez-se representar pelo seu official de gabinete dr. Lourival Fontes, na solennidade de juramento á bandeira dos novos reservista do Tiro Telegraphico.

— As agencias renderam no dia 3 do corrente a quantia de réis.... 10:356$031.

— Foram concedidos dois mezes de licença á professora ajunda d. Deolinda Leal Gomes.

— designada para ter exercicio na 2ª escola mixta do 14º districto a professora adjunta, d. Maria José Villela.

— O prefeito designou o dr. Rodolpho de Abreu, para exercer, interinamente, o logar de director do Hospital Veterinario durante o impedimento do effectivo, dr. Julio de Azurem Furtado, que se acha em goso de licença.

— Paga-se hoje a folha das adjuntas de 1ª de letras M a Z.

— Requerimentos despachados na Instrucção:

Lucy Barbosa Guilhon — Deferido. Joaquim Pinto Moreira, José Fernandes de Souza e Dorcina de Oliveira — Não ha o que deferir, visto tratar-se de serventuarios admittidos mediante contrato.

Florianita Ramos da Costa — Indeferido.

Amelia Martins — Não ha o que deferir.

Irene da Conceição Velho Barreto — Submetta-se o enfermo, á inspecção de saude.

Mercêdes Tribouillet Leite — Declare que não se ausentará desta cidade durante a licença.

Rosa Nina de Medeiros — Prove o que allega.

Maria da Veiga Murat — Apresente attestado medico; e

Gertrudes Pires Gomes — Junte, com urgencia, certidão do tempo de serviço que lhe foi mandado contar pelo decreto n. 2.791, de 6 de dezembro de 1922.

ALFANDEGA

Esta repartição arrecadou, hontem, a importancia de 284:513$595 de renda, sendo 103:720$189 em ouro e 180:793$406 em papel.

De 1 a 5 do corrente foram arrecadados 550:550$730.

Em egual periodo do anno passado, foram arrecadados 459:798$329 sendo a differença para mais no corrente exercicio, de 90:752$410.

— Por portaria de hontem, o inspector communicou aos conferentes e demais funccionarios, que as fivellas de ferro do art. 741 da Tarifa, identicas ás que vinham sendo despachadas como simplesmente nickeladas, foram, em virtude de laudo da Casa da Moeda e parecer da Commissão de Tarifa, em 3 o mez corrente, mandadas classificar como polidas e nickeladas, para pagamento de 3$900 por kilo.

— Foi encaminhado ao ministro da Fazenda um recurso interposto pela Companhia Expresso Federal, do acto do inspector, condemnando o commandante do vapor "American Legion", entrado em outubro de 1922, do pagamento por faltas verificadas na descarga daquelle vapor.

— O inspector officiou ao director da Despesa Publica, pedindo seja paga uma conta de Huachito & Cia., na importancia de réis 1:452$006, de materiaes fornecidos durante o mez passado.

E. F. C. DO BRASIL

O dr. Carvalho Araujo remetteu á Imprensa Nacional afim de ser impresso a relatorio relativo ao anno de 1922.

— Foram fornecidas ante-hontem e hontem, por conta do governo, 117 passagens na importancia de 2:589$700.

— A renda da estrada durante o mez de setembro ultimo, attingiu á importancia de .... 10.271:252$920, para mais .... 1.072:098$833, que em egual periodo do anno anterior.

— Consignada á Companhia Nacional de Navegação Costeira, chegou hontem para a Estrada 7.500 toneladas de carvão. Esse carregamento faz parte do contrato com a Estrada, constante de 30.000 toneladas.

— Ao director communicou hontem, o ministro da Agricultura, que resolveu adiar a sua viagem a São Paulo.

BOMBEIROS

Serviço para hoje:
Official de dia, capitão Ormindo.
Auxiliar, 2º tenente Athanasio.
Primeiro soccorro, capitão Baptista.
Segundo soccorro, 2º tenente Emygdio.
Terceiro soccorro, 1º sargento Diogenes.
Manobras, 2º tenente Arthur.
Ronda, 1º tenente Jeronymo.
Medico de dia, dr. Borelli.
Emergencia, tenente-coronel dr. Bastos.
Dia á pharmacia, capitão Maia.
Folga, o commandante da estação de Villa Isabel.
Uniforme, 6º.

Uma conferencia na Sociedade de Geographia

Sabbado proximo, ás 4 horas da tarde, o sr. Parsondas de Carvalho, socio correspondente da Sociedade de Geographia do Rio de Janeiro, realizará na séde desta, uma conferencia que subordinará ao titulo: "Morphologia e Physiographia do Brasil".

Conhecendo quasi todo o Brasil atravez de longas e pormenorizadas viagens, o conferencista pretende, principalmente, trazer ao estudo da cartographia nacional o subsidio da sua peregrinação pelo nosso paiz.

A conferencia será publica.

VIDA FORENSE

INDICADOR FORENSE

Hoje — Terça-feira

FÔRO LOCAL

Côrte de Appellação:

Sessão ordinaria da 2ª Camara, ás 12 horas. Audiencia no fim da sessão. Tel. Norte 2836.

AUDIENCIAS

Varas civeis:

Quarta — á 1 horas, tel. Central 3222; quinta — á 1 hora, tel. Central 3112; sexta — á 1 hora.

Juizo de orphãos e ausentes:

1ª vara — á 1 hora, tel. 1º officio, Central 721: tel. 2º officio, Central 4174.

2ª vara — á 1 hora, tel. 1º officio, Central 2504; tel. 2º officio. Central 4873.

Provedoria e Residuos:

Audiencia á 1 1|2 da tarde, tel. 1º officio, Central 4744; tel. 2º officio, Central 2594.

Feitos da Fazenda Municipal:

Audiencia á 1 hora, tel. 1º officio, Norte 206; tel. 2º officio, Central 2260.

Pretorias civeis:

Segunda — á 1 hora, tel. Norte 1099; Terceira — á 1 hora, telephones Central 645 e 4020; Quinta — ás 12 horas, telephones Villa 6155 e 4663.

Tribunal do Jury:

Tel. Central 4398.

JUSTIÇA FEDERAL

Habeas-corpus em favor de um revolucionario rio-grandense

Foi impetrado, ao Supremo Tribunal Federal, uma ordem de "habeas-corpus" em favor do capitão Capitulino Florindo de Sá, um dos chefes revolucionarios do Rio Grande do Sul, e que está sendo processado em Porto Alegre por crime de resistencia.

O pedido, que se funda na nullidade da lei processual, applicada, deu entrada, hontem, na secretaria do Tribunal.

FÔRO LOCAL

Uma reclamação ao Supremo Tribunal, contra o presidente da Côrte

O dr. Adhemar de Mello apresentou ao Supremo Tribunal Federal a seguinte reclamação contra o presidente da Côrte de Appellação, desembargador Miranda Montenegro.

"Egregio Supremo Tribunal Federal. Isabel Maria da Silva Queiroz, vem perante o Egregio Supremo Tribunal Federal, pedindo em primeiro logar seja a presente apensada aos autos de habeas-corpus n. 9.736, e fundada no accordão que se segue, reclamar contra o acto illegal praticado pelo escrivão do 2º officio da Côrte de Appellação e presidente da mesma Côrte que lhe negaram carta testemunhavel; requerida dentro do prazo de 5 dias da intimação... sob o falso pretexto "da actual praxe da Côrte", que só concede "carta" dentro do prazo de 48 horas:

"Accordão: n. 9.736 — Visto, relatados e discutidos estes autos de petição originaria de habeas-corpus em que é paciente d. Isabel da Silva Queiroz, e é impetrante o dr. Adhemar de Mello.

Accordam, preliminarmente, não conhecer do pedido, visto ser o "habeas-corpus" meio absolutamente idoneo para fim indicado no final da petição do impetrante — fazer subir uma carta testemunhavel.

Em hypothese indentica, ou pelo menos, muito semelhante, o Supremo Tribunal Federal providenciou sobre a recusa do escrivão, por meio de uma "reclamação" feita pelo interessado. Custas pelo impetrante. Supremo Tribunal Federal, 29 de outubro de 1923. *Viveiros de Castro*, relator."

A reclamação litigára na Justiça Local, em acção rescisoria e de reivindicação contra a Fazenda Municipal assistida por Luiz Lopes Ramos e sua mulher, no sentido de ser annullada uma venda em executivo fiscal que se fez sobre o immovel de sua propriedade, allegando-se debito phantastico de falso individuo que jamais possuiu o dito immovel.

Ganha a questão em 1ª instancia, perdeu-a a final em 2ª, isto é em Camaras Reunidas e fundada no art. 59 n. 2 paragrapho 1º, letra A., da Constituição Federal, art. 24 da lei 221 de 1894, letras A, e C do paragrapho unico do art. 9º do decreto 848 de 1890, impetrou a reclamante o devido recurso extraordinario, denegado pelo presidente da Côrte de Appellação, o que motivou o pedido de carta testemunhavel, dentro do praso de 5 dias da intimação, como tudo fazem certo as certidões juntas ao pedido de habeas-corpus acima referido.

O escrivão do feito, com a subalternidade peculiar aos funccionarios dirigidos pelo actual presidente da Côrte, negou a carta, o que foi confirmado pelo seu superior hierarchico, evitando-se dest'arte que o Tribunal Superior conhecesse da queixa que lhe era levada, investindo-se escrivão e presidente, das funcções attribuidas na Constituição e nas leis federaes, privativamente, ao Supremo Tribunal Federal.

Nas disposições expressas do paragrapho 1º, do art. 58, e paragrapho 1º do art. 69 da lei 221 citada, art. 760 do decreto 3.084 de 1898 e art. 172 e 173 do reg. interno do Supremo, jamais se encontra a limitação de 48 horas para interposição de carta testemunhavel, pelo contrario, a lei faculta o praso do recurso extraordinario, muito superior ao do simples despacho interlocutorio, obedecido pela reclamante.

E como não cogitasse o Regimento do Supremo da reclamação em taes casos, a reclamante usou do remedio de habeas-corpus, e usa agora do que lhe foi ordenado pelo accordão n. 9.736, aguardando com serenidade que seja prova carta testemunhavel, acto de rigorosa Justiça."

Rescisão de contrato de compra e venda de mercadorias

As Camaras Reunidas da Côrte de Appellação, em sua sessão de hontem, e de accôrdo com o voto do respectivo relator, desembargador Affonso de Miranda, desprezaram os embargos oppostos por Mendes Bastos & Cia, ao accordão da 1ª Camara daquella Côrte que confirmou a sentença do dr. Sampaio Vianna, juiz da 3ª Vara Civel, que julgou procedente a acção ordinaria movida contra aquelles commerciantes por Oscar Xavier Alhadas, e pela qual foram condemnados a pagar a este uma indemnização correspondente á differença entre o preço ajustado de uma partida de carne secca cuja venda lhes fizera e foi por elles recusada, e o produzido pela mesma mercadoria em leilão effectuado por ordem do referido juiz.

A causa foi longamente discutida em ambas as instancias, especialmente na parte relativa a procedencia do levantamento dos producto do leilão contestada pelo dr. Astolpho de Rezende, advogado dos embargantes, e defendida pelo dr. Helvecio de Gusmão, avogado do outro vencedor, de accôrdo com cujos arrazoados foram proferidas todas as sentenças favoraveis ao seu cliente.

Ainda uma pronuncia de leiteiro

Manoel Corrêa foi preso em flagrante, quando em serviço de distribuição de leite a domicilio, transportava garrafas, cuja conteudo o exame pericial verificou ser adulterado com a addição de agua e nocivo á saude. Processado, foi pronunciado, pelo juiz dr. Alvaro Belford, como incurso no art. 164 do Codigo Penal, combinado com o art. 13 do decreto n. 3.987, de 1920.

Foi pronunciado por causa de um ponta-pé

José Alves ou José Dourado Albuquerque, brigando com um companheiro de nome José Candido da Silva, vibrou-lhe um ponta-pé, produzindo uma contusão e na mesma occasião feriu seu patrão José Augusto de Nova Araujo, que acudira para manter a ordem. O facto, occorreu ás 6 1|2 da tarde, de 1 de junho deste anno, na padaria á rua Camerino n. 34.

Processado foi o José condemnado, por sentença do juiz da 2ª vara criminal, em 10 mezes, 22 dias e 12 horas de prisão.

Aggrediu o rondante com "casse-tête"

Em 26 de setembro deste anno, na praça Onze de Junho, esquina da rua Visconde de Itauna, o rondante Arlindo de Lima, vendo que Bellarmino José da Silva, vadio contumaz, mendigava, admoestou-o. Tanto bastou para que o falso mendigo se atirasse contra o rondante, desarmando-o e aggrediu com o bastonete. Por este facto foi processado e pronunciado pelo juiz da 3ª vara criminal, como incurso na sancção dos arts. 134 e 303 do Codigo Penal.

A sessão deste mez, no Tribunal do Jury

No cartorio do 2º officio da 6ª vara criminal, já se acham preparados pelo respectivo escrivão, capitão Frederico Moss de Castro, vinte e um processos, que serão julgados pelo Tribunal do Jury, na sessão do corrente mez, cujos réos são os seguintes: Alberto Ferreira de Abreu Filho, João Damasceno, Eduardo Hygino de Souza, José Victor do Nascimento, Guilherme Mendes e Abilio Affonso, por crime de tentativa de morte; José Bidart, Domingos Rimolo, Simões de Mendonça, Arlindo José dos Santos, João Paulo de Oliveira, João Archanjo de Souza, Brasilino Gomes, Salvador Bruno, Antonio Caldas Machado, Humberto Benevenuto, Antonio Pedro e Manoel Martins, por crime de morte; Theophilo Fernandes Arouca, por dois crimes de morte e uma tentativa; Joaquim Dias Moreira, por crime de tentativa de ferimentos leves, e Joaquim Augusto da Silveira, por crime de morte e ferimentos leves.

Côrte de Appellação

Primeira Camara — Sob a presidencia do desembargador Celso Guimarães, secretariado pelo dr. Celso Vieira. Compareceram os desembargadores Cicero Seabra, Torquato de Figueiredo e Saraiva Junior.

Julgamentos:

Appellações civeis: — N. 2.157 — Relator, Saraiva. Appellante, d. Julia de Queiroz Moura; appellados, Terra & Irmão. Não se tomou conhecimento da appellação, por ter sido ella preparada fóra do prazo, unanimemente.

N. 2.200 — Relator, Torquato. Appellante, a Fazenda Municipal. Negou-se provimento, unanimemente.

N. 4.957 — Relator, Cicero. Appellante, a Companhia Sul-America; appellada, d. Maria Carlota Ciene Ferraz. Deu-se provimento, para julgar-se improcedente a acção, contra o voto do relator, que negava provimento. Designado para o accordão o desembargador Saraiva.

N. 5.049 — Relator, Cicero. Primeiros appellantes, Castro & Martins; segundos appellantes, Miguel Guimarães & Fragoux; appellados, os mesmos. Negou-se provimento a ambas as appellações, unanimemente.

N. 5.461 — Relator, Torquato. Appellante, The National City Bank of New York; appellados, Soares Bastos & C. Negou-se provimento, unanimemente.

N. 5.489 — Relator, Saraiva. Appellantes, Construcci & Cardone; appellado, The National City Bank of New York. Deu-se provimento, em parte, para condemnar o réo ao pagamento da differença do valor da lira ao tempo do vencimento do contrato, unanimemente.

N. 5.540 — Relator, Torquato. Appellantes, Souza & Gomes; appellados, Roberto Victor Nehet & C. Preliminarmente, conhecendo-se da acção, negou-se-lhe provimento; unanimemente.

N. 5.666 — Relator, Cicero. Appellantes, Moss e sua mulher. Indeferindo o requerimento do appellado, deu-se provimento para quantia arbitrada a fls. 355, unanimemente.

N. 5.905 — Relator, Cicero. Appellante, Agenor Fonseca Serpa; appellados, Saraiva & Fernandes. Deu-se provimento, para julgar-se não provados os embargos e subsistente o deposito, unanimemente.

N. 5.937 — Relator, o desembargador Saraiva, appellante, o juizo; appellados, Affonso Corrêa dos Santos e sua mulher. Negou-se provimento, unanimemente.

N. 5.942 — Relator, o desembargador Cicero. Appellante, o juizo; appellados, Antonio Pessoa Cavalcanti e sua mulher. Negou-se provimento, unanimemente.

N. 5.948 — Relator, o desembargador Torquato. Appellante, o juizo; appellados, Antonio Martins Pereira e sua mulher. Convertou-se em diligencia, para o fim requerido pelo dr. procurador geral, unanimemente.

N. 5.951 — Relator, o desembargador Cicero. Appellante, o juizo; appellados, Ary Hoerner Bastos e sua mulher. Negou-se provimento, unanimemente.

Camaras reunidas — Sob a presidencia do desembargador Montenegro, secretariado pelo dr. Celso Vieira. Compareceram os desembargadores Affonso de Miranda, Ataulpho de Paiva, Celso Guimarães, Torquato de Figueiredo, Saraiva Junior, Francelino Guimarães, Elviro Carrilho, Edmundo Rego, Angra de Oliveira, Machado Guimarães e Carvalho e Mello. Esteve presente o dr. Moraes Sarmento, procurador geral do Districto.

Julgamentos:

Embargos de declaração: — N. 4.764 — Relator, o desembargador Ataulpho de Paiva. Embargante, o Centro Alagoano; embargado, Manoel José de Souza Moraes. Julgados improcedentes.

N. 4.832 — Relator, o desembargador Celso Guimarães. Embargante, Joaquim Rodrigues Moreira; embargado, João Antonio de Oliveira. Julgados improcedentes.

Embargos em aggravos: — N. 7.617 — Relator, o desembargador Affonso de Miranda. Embargantes, Symphronio Roberto Cesar e Jacintho José Adriano de Oliveira; embargado, o dr. Antonio Hygino Corrêa de Oliveira. Desprezados.

N. 7.766 — Relator, o desembargador Ataulpho de Paiva. Embargante, João Leite; embargada, a Companhia de Seguros Cruzeiro do Sul. Desprezados.

Embargos de nullidade: — N. 953 — Relator, o desembargador Ataulpho de Paiva. Embargante, Carlos Moraes de Almeida; embargada, d. Maria Augusta Braga. Desprezados.

N. 957 — Relator, o desembargador Celso Guimarães. Primeiro embargante, Bernardo José Tambeiro; embargante, a Companhia Ferro-Carril Jardim Botanico; embargados, os mesmos. Desprezados.

N. 3.085 — Relator, o desembargador Ataulpho de Paiva. Embargante, Gustavo Nunes Cabral; embargados, Henrique Gonçalves e sua mulher. Desprezados.

Escola Nacional de Bellas Artes

Na secretaria da Escola Nacional de Bellas Artes, estarão abertas, pelo praso de quinze dias, as inscripções para os exames de fim de anno das aulas theoricas e theorico-praticas.

Concurso para veterinarios da industria Pastoril

Serão chamados hoje, 6, ás 8 horas da manhã, para primeira prova (eliminatoria) os seguintes candidatos:

Augusto de Oliveira Lopes, Herman Rehaag, Sylvio Romero Soares Alvim, João Scott de Moura, Henrique Blanc de Freitas e Siznando Figueira de Freitas.

Encerramento do curso de therapeutica odontologica

Terminou hontem o anno lectivo do curso de therapeutica odontologica da Faculdade de Medicina.

Ao dar por encerrado esse curso, o respectivo cathedratico, dr. Hildebrando Braga, recebeu significativa manifestação de apreço dos seus alumnos, que offereceram uma corbeille de flôres naturaes.

Uma commissão composta dos alumnos Gildasio d Oliveira, José Gomes de Oliveira e Alcides Fortes, fez entrega do mimo, tendo o professor Hildebrando agradecido com eloquentes palavras a carinhosa despedida que lhe faziam os seus discipulos.

Os "medicos" que curam todos os males

Apprehensão de receitas e diagnosticos

Proseguindo na campanha contra os individuos que se annunciam curadores de todos os males a Fiscalização de Medicina e Pharmacia apprehendeu hontem muitas receitas e diagnosticos fornecidos pelos referidos individuos.

A Associação Marechal Bittencourt realizou uma festa de caridade

Para commemorar a passagem do 26º anniversario da morte do seu patrono, realizou hontem, á noite, a Associação Beneficente á Memoria do Marechal Bittencourt, por intermedio da sua caixa de caridade, uma distribuição de donativos em dinheiro, acompanhados de saquinhos de bombons, pelos orphãos dos seus consocios. A sessão foi presidida pelo sr. Miguel Pappaterra, que constituiu a mesa com representantes de diversas associações co-irmãs.

Foram distribuidos doze donativos, por egual numero de creanças, menores de doze annos.

Seguiram-se com a palavra os srs. Alves Vieira e Rodrigues Pereira, que relembraram a origem da associação, com o assassinato do seu patrono, e salientaram com louvores os actos de caridade, que vêm prestando.

Realizada uma collecta em favor da caixa de caridade, que produziu 15$000, foram encerrados os trabalhos com agradecimentos da presidencia.

SECÇÃO LIVRE

ESCANDALO JORNALISTICO

Os estrondosos prejuizos causados pelo conde Pereira Carneiro ao "Jornal do Brasil"

INEPCIA OU FRAUDE?

Profundamente desmoralizadora, é para o conde Pereira Carneiro a comparação dos balanços das contas do "Jornal do Brasil", publicadas a respeito da *direcção financeira*, que, por *contrato* de 12 de julho de 1918 com os jornalistas Mendes de Almeida, se obrigou a exercer na qualidade de director da Companhia Commercio e Navegação.

As *falsidades*, já demonstradas, e que os peritos nomeados pelo dr. juiz da 4ª Vara Civel *verificaram* nos *livros sellados* dessa companhia e nos da sua successora, a firma Pereira Carneiro & C. Limitada, e mais as *falsidades* e *contradicções* encontradas nos livros e contas do "Jornal do Brasil" que foram *condemnadas* no Parecer do Conselho Fiscal de 15 de outubro de 1919, que o conde Pereira Carneiro *teve medo de publicar*, conforme o *prova* a certidão da Junta Commercial a que nos temos referido, convencem de que não merecem absolutamente nenhuma fé os balanços do "Jornal do Brasil" que o conde Pereira Carneiro tem applaudido *com a sua assignatura*.

Para conhecimento da imprensa brasileira, justamente indignada com o *apossamento* brutal e violento do "Jornal do Brasil" pelo conde Pereira Carneiro, desrespeitando o *contrato* com os jornalistas Mendes de Almeida, é interessante trazer a publico algumas cifras comparadas desses *fraudulentos* balanços.

Já demonstramos ha dias a escandalosa *confusão* de TRES balanços *contradictorios* sobre as contas do "Jornal do Brasil" do *mesmo periodo* de julho de 1918 a junho de 1919.

Esses TRES balanços foram resultantes de *lançamentos*, declarados pelo proprio sr. João Santos, chefe das contabilidades do conde Pereira Carneiro, *errados* successivamente.

No ultimo destes TRES balanços, depois dos suspeitissimos *estornos*, e no intuito de *occultar* os creditos hypothecarios e principalmente os *respostes* das debentures, englobaram tudo na verba do Passivo: *Diversas Contas* 4.310:749$680.

Nos balanços dos annos seguintes tornaram a separar dessas *Diversas Contas* da verba relativa ás *hypothecas* e *debentures*.

Assim é que, no balanço publicado no "Diario Official" de 22 de setembro de 1922, relativo ás contas do "Jornal do Brasil", a verba dos *credores hypothecarios*, comquanto *sem especificação* da 1ª e da 2ª hypotheca, está separada das *Diversas Contas*, a qual se acha espantosamente *augmentada*.

O *proposito* do conde Pereira Carneiro, depois que assumiu a *direcção financeira* do "Jornal do Brasil", pelo *contrato* de 12 de julho de 1918 com os jornalistas Mendes de Almeida, obrigando-se a *partilhar* com elles *os lucros* em *partes eguaes* — o proposito, repetimos, sempre foi de *simular* avultados *prejuizos* para que os balanços *não indicassem lucros*, que o *honestissimo* conde Pereira Carneiro não deseja partilhar com aquelles jornalistas.

Por isso é que, no dito balanço do "Jornal do Brasil" de junho de 1922, publicado nesse "Diario Official" do mez de setembro, lê-se, além da verba *Credores hypothecarios* na importancia de réis 3.457:847$090, mais a *cavillosa* verba de *Diversas Contas* réis 4.921:212$820, que com as verbas de *Obrigações a pagar* Rs. .... 730:352$760 e *Contas Correntes* Rs. 68:231$830, o que tudo eleva o *Passivo* do "Jornal do Brasil" em "junho de 1922" á *apavorante* quantia de Rs. 9.177:144$500.

Mais grave é a situação do infeliz "Jornal do Brasil", entregue pelos Mendes de Almeida á *direcção financeira do competentissimo* conde Pereira Carneiro, no perio de julho de 1922 a junho de 1923, conforme o balanço publicado no "Diario Official" de 15 de setembro proximo passado.

Com effeito: lê-se nesse balanço que, além da já immutavel importancia da verba *Credores hypothecarios* de Rs. 3.457:347$090, cujos juros, como diz o Conselho Fiscal, *não se escripturam por causa da difficuldade do seu pagamento*, augmentou para *muito mais* a *mysteriosa* verba de *Diversas Contas* que passou a Rs. 5.454:994$030, e com as verbas de *Obrigações a pagar* Rs. 344:854$410 e *Contas Correntes* Rs. 74:596$800, levam todas ellas o *Passivo* do "Jornal do Brasil" em "junho de 1923" á *estrondosa* quantia de Rs. 9.331:792$330.

Essas cifras bastariam, se fossem verdadeiras, para demonstrar a *incapacidade vergonhosa* do conde Pereira Carneiro na *direcção financeira* do "Jornal do Brasil"; em tão má hora entregue a elle pelos jornalistas Mendes de Almeida, illudidos em sua boa fé e ludibriados na sua confiança e ainda em cima violentamente *espulsos* pelos prepostos do conde Pereira Carneiro *anno e meio* antes de findar o prazo do seu *contrato*.

Mas esses *prejuizos fantasticos*, evidentemente engendrados para *lesar* aquelles jornalistas, *prejuizos* que, de 1922 para 1923, *augmentaram* de Rs. 154:647$830, *não podem ser acreditados*, deante da declaração do proprio "Jornal do Brasil" de que as sobras dos seus lucros permittiram a distribuição de QUINHENTOS CONTOS DE RE'IS de premios aos seus leitores.

E digam, depois de tudo isso, que a profissão de ladrão não é a mais rendosa.

(Transcripto d'"O Brasil" de 3 do corrente). (14651)

PETROPOLIS

Terrenos a prestações

Nucleo Independencia a vinte minutos da Estação em seguimento a Cremerie Buisson.

Vendem-se lotes de terrenos de todos os tamanhos, 1.000, 2.000, 3.000 metros quadrados, etc., etc. — em prestações modicas a longo praso.

Serviço regular de auto omnibus, excellente estrada, communicações faceis, luz electrica, telephone.

Panoramas magnificos, vista geral da bahia e cidade do Rio de Janeiro — Clima inegualavel.

Informações Heinzelmann & C. — 1º de Março, 151 — das 9 ás 11 e 2 ás 4 horas. (14635).

OS EXCESSOS

na alimentação e o abuso de bebidas intoxicam o organismo e causam enfermidades

FRUCTAL

... ser usado, á noite, ao deitar-se, na dose de 1 colher, das de sopa, em 1 copo d'agua, como preventivo. O Fructal, pó effervescente á base de sáes de fructas, é muito agradavel de tomar, proporciona um bem-estar surprehendente ao organismo e evita as conhecidas consequencias do abuso de bebidas e comidas.

Ap. D. N. S. P. n. 829, em 20—5—922. (14897)

DR. ERNANI FARIA ALVES

Cirurgia geral — (Appendice, Hernias, tumores, etc.)
Apparelhos e Vias Urinarias.
Rua da Quitanda 33, 1º andar.
A's 5 horas. Telephone 788 C. (11365)

A anemia, com tosse, deve ser tratada por muito tempo e seriamente.

A SOLUÇÃO PAUTAUBERGE por meio de sua acção sobre o estado geral e sobre as lesões bronchicas, muito aproveita neste caso. Ap. D. G. S. P. Nº. 286, 25|4|1887. (12893)

PASTAGEM

Vende-se uma pastagem de capim gordura Roxo, em Tremembé, E. São Paulo, 9 kilometros da Estação, tem pôso para Boiadeiros; póde engordar de 800 a 1000 cabeças.

Tratar com Antonio Porto, em Taubaté. (T 2998)

AGRADECIMENTO AO DR. JULIO DE MACEDO, COM CONSULTORIO A' RUA DA CARIOCA N. 54-A

Desejoso de manifestar de modo bem patente minha gratidão e agradecimento ao abnegado apostolo da sciencia e caridoso medico Dr. JULIO DE MACEDO, a quem devo a felicidade de ver-me curado de terrivel enfermidade da prostata, bexiga e uretra, faço-o deste modo, saldando assim em parte, perante minha consciencia, a divida de gratidão de que se fez credor o illustre facultativo, para quem peço a DEUS, prolongada existencia, para felicidade de sua Exma. Familia e daquelles que recorrem a seu notavel saber e caridosa assistencia.

Assim, se subscreve eternamente grato

José da Silva Santos.

Rua Barão de Mauá, 336. Nictheroy.

(T 3168)

CONCURSO HYPPICO

O Club Sportivo de Equitação previne seus socios e mais amadores do sport hyppico que o Grande Concurso Interestadual, será realizado em 18 do corrente, ás 14 horas, no Campo de São Christovão.

As inscripções para as diversas provas serão recebidas na Secretaria do Club, á Avenida Bartholomeu de Gusmão n. 1, (Quinta da Bôa Vista), até o dia 8.

A Directoria.

(T 2555)

E. F. C. B.

Miguel Luiz, feitor de 3ª classe da 1ª Divisão da Estrada de Ferro Central do Brasil, declara que passa a assignar-se Miguel Cisterna Luiz.

Arcoverde, 1— XI — 1923.

(T 1829)

INDICADOR

ADVOGADOS

Dr. Amalio da Silva — Rua 7 de Setembro 207, sobrado.
Drs. Nilo Peçanha e Themistocles Brandão Cavalcanti, r. Carmo, 68.
Dr. Alvaro Goulart de Oliveira—Rua da Alfandega 91, sobrado.
Dr. Salgado Filho — R. General Camara 47, 1º and. Tel. 5304, Norte.
Drs. Verissimo de Mello e Domingos Louzada—Quitanda 45. T. C. 3967.
Dr. Nelson Campos — Escriptorio, rua da Carioca, 66, sob. Tel. C. 1320.
Dr. Francisco Loup — Carmo, 71, 1º, sala 3ª, 9 ás 11 e das 16 ás 18 hs.
Dr. Alfredo Machado Guimarães Filho—R. do Ouvidor, 52, 1º andar.
C. Daniel de Deus — Advogado.
Dr. J. M. Mac Dowell da Costa—General Camara, 66. Tel. Norte 4747.
Dr. Edmundo de Miranda Jordão, General Camara 20. Tel. N. 6374.
Dr. M. Valente — Buenos Aires, 58. Tel. N. 744—(Das 12 ás 15 horas).
Drs. Sá de Miranda e Camacho Crespo —1º de Março 20 (s. 2). N. 1677.

MEDICOS

Prof. Dr. Austregesilo — Consultorio e residencia. Voluntarios da Patria, 82. Telephone Sul 14.
Dr. Luiz Ramos — P. Saens Pena 31, R. Conde Bomfim 685. Tel. V. 1639.
Dr. Moraes (Manoel de) — Rua dos Ourives, 43 (5 hs.) 2.ªs, 4.ªs e 6.ªs.
Dr. I. Malagueta — R. do Carmo, 5, (Esq. de S. José). Tel. 2652, C.
Dr. A. Pamplona—Medeiros Passaro, 27, Tijuca, V. 1876, 1º de Março 13. N. 5303, das 14 ás 16 horas.
Dr. Flavio de Moura — R. Buarque n. 33 (Leme). Tel. Sul 1052.
Dr. Henrique Duque — Rodrigo Silva n. 5. Res.: R. Ibituruna, 73.
Dr. Sully Périssé — Assistente de clinica medica da Faculdade. Assembléa, 34—3.as, 5.as e sabb. (ás 4 hs)
Dr. José Bastos d'Avila — R. Andradas, 44 (das 4 ás 6 hs.)

MEDICOS ESPECIALISTAS

Dr. Renato de Souza Lopes, prof. da Fac. (App. digestivo. Trat. esp. da epilepsia. RaiosX). S. José 39. (2 4).
Dr. W. Schiller (mentaes e nerv.) — R. M. Olinda (1-3). Tel. S. 2404.
Dra. Ursulina — (Senhs. e creanças). S. José 51 (12 ás 2 1|2). C. 5868.
Dr. Nelson Miranda — Trata pelos raios X os tumores ganglionarios, fibromas, cancros, etc. R. Carioca, 48. C. 1526.
Dr. F. Terra — (Pelle e syphilis) — R. Assembléa 20 (2 ás 4).
Dr. A. F. da Costa Junior — (Ass da Fac.) Pelle, syphilis, tumores Radiumtherapia. Chile 17 (4 ás 6).
Dr. Moncorvo — (Creanças)—R. do Carmo, 13, (3 hs.) Moura Brito 58.
Dr. Werneck Machado — (Pelle e syphilis). Largo da Carioca 11, 1º and.
Dr. Guilherme Eisenichr — (Tuberculose). Rua Mal. Floriano, 44.
Prof. Dr. Rabello — Syphilis, doenças da pelle. Trata os tumores e doenças da pelle pelo radium e outros agentes physicos. — Assembléa n. 85.
Dr. Murillo de Campos — (D. mentaes e nervosa). Quitanda 15, á 1 h.

CIRURGIA, MOL. SENHORAS VIAS URINARIAS

Dr. Eugenio Decourt — Consultas diarias—Assembléa, 34, de 3 ás 5 hs.
Dr. Rupert Pereira — Uruguayana, 124, (do 1 ás 6). Tel. N. 6688.
Dr. Osorio Mascarenhas — Av. Rio Branco, 257 (3 ás 5). C. 940.
Dr. Hygino, das F. Paris e Rio. Cir. geral. Mol. Senhoras—S. José 69.

CLINICA CIRURGICA, VIAS URINARIAS

Dr. A. Costallat — R. Carioca, 30 — (das 4 ás 6 hs.) Tel. C. 3050.
Dr. Julio de Macedo — R. Carioca, 54-A (de 8 ás 18). Tel. C. 3051.

CIRURGIA, DOENÇAS DAS SENHORAS, PARTOS.

Dr. Jorge G. Sant'Anna, com 2 annos de prat. em hosp. da Europa. Assembléa, 23. C. 1647. Marquez de Abrantes, 115. B. M. 167.

PARTOS E MOLESTIAS DAS SENHORAS

Dr. Daciano Goulart — R. Uruguayana 25 (4 ás 6). Tel. C. 3762.
Dr. Lincoln de Araujo — R. 7 de Setembro 96 (3 ás 5). T. C. 3551.
Dr. Camacho Crespo — R. Conde de Bomfim 577. Tel. V. 1771.
Dr. Jeronymo Guimarães — Bambina, 124, S. 1409, r. Carioca 28, C. 358.
Dr. Bento Ribeiro de Castro—S. Clemente 458. (905 S.) Quitanda, 15 (4 hs.) Diathermia e raios ultra-violeta.
Dr. J. Pacifico—Av. Mem de Sá 335. (Tel. N. 5235). 11 ás 12 e 4 ás 5.
Dr. Reynaldo de Aragão, do H. Pró-Matrej Mol. das senhoras. Gynecologia e Partos. Largo Carioca, 18, de 12 ás 3, 2.ªs, 4.ªs e 6.ªs.

GARGANTA, NARIZ, OUVIDOS E BOCCA

Dr. Eurico de Lemos — Especialista Prof. liv. da Faculdade. Cura ozena (fetidez nasal). R. Assembléa, 13 (sobr.) — Das 12 ás 6 hs.

CIRURGIA, DOENÇAS DO RECTO E ANUS

Dr. Raul P. Santos — Rua do Passeio 56 (1 ás 4). Tel. C. 2369.

GARGANTA, NARIZ E OUVIDOS

Dr. Augusto Linhares — Cura da gagueira. Quitanda 11 (2 hs.) C. 963.
Dr. Alvaro Tourinho—Ouvidor, 152. diariamente, das 3 ás 5 horas.
Dr. Paulo Brandão — Quitanda, 5 — (3 ás 5 hs.). Tel. 5550, C.
Dr. Sebastião Cesar da Silva—Ouvidor, 189, 1º—2 ás 5. T. N. 5808.
Dr. F. Castilho Marcondes — Rua Chile, 17 (3 ás 5). Tel. C. 4074.

OLHOS, GARGANTA, NARIZ E OUVIDOS

Dr. Raul David de Sanson—S. José, 43, 1º, das 2 ás 5. Tel. C. 5107.
Dr. Souza Mendes — Plastica nasal e molestias da voz — Rodrigo Silva, 28, das 3 ás 6. C. 1838.
Dr. Mourilio de Mello — Doenças dos olhos, nariz e garganta. Com pratica dos hospitaes da Europa — Assembléa, 47.

OCULISTAS

Drs. Moura Brasil e Gabriel de Andrade — Uruguayana 37 (21 ás 4).
Dr. Pache de Faria — Carioca, 43—2.ªs, 4.ªs e 6.ªs (4 ás 6). C. 5380.

PARTEIRAS

Madame Moitrel Barbosa (parteira)—31, r. da Assembléa, 2º andar. Teleph. C. 3672.

ESCOLAS E LIVRARIAS

Livraria Alves — Livros collegiaes e academicos — R. Ouvidor, 166.

HOTEIS E PENSÕES

Hotel Avenida — O mais importante do Brasil. End. telegr. "Avenida".

OS MELHORES CAFÉS

Café Ideal — Sempre puro. Dep. r Saude 142 e 150. Tel 707, Norte

DECLARAÇÕES

SOCIEDADE AUXILIADORA DOS FUNCCIONARIOS DO CORREIO AMBULANTE

De ordem do Sr. Presidente, convido os Srs. associados a reunirem-se terça-feira. (6 do corrente), na séde social á rua Buenos Aires 271, em assembléa geral extraordinaria, para assumptos sociaes e eleição de cargos vagos, no Conselho Fiscal.
2ª convocação.
Gilberto Neves de Oliveira, 2º Secretario. (T 3055)

GR.:. BEN.:. LOJ.:. CAP.:. COMMERCIO

Hoje, Sess: .de Mestr:. o Secr:. *Dr. M. P. Vale Sant' Anna* 18:. (T 3253)

SOCIEDADE PROTECTORA DOS BARBEIROS E CABELLEIREIROS

Secretaria: Rua Luiz de Camões 36.
De ordem do sr. presidente, communico aos srs. directores e conselheiros, que a sessão se realiza hoje, 6 do corrente, ás 8 horas da noite, nesta secretaria.
Rio, 6 de Novembro de 1923 — *Manoel Barbalho Pernambuco*, secretario. (T 1882)

ESCOLA DE PHARMACIA E ODONTOLOGIA DO RIO DE JANEIRO

De ordem do sr. dr. director acham-se abertas as inscripções para exames de primeira época, até o dia 14 do corrente.
Secretaria da Escola, 3 de Novembro de 1923. — O Secretario, *Martins Ramos*. (T 2939)

CAFE' GLOBO

Devido á nova alta do café em grão o café "Globo" passará a ser vendido a varejo, a partir do dia 8 do corrente, quinta-feira, inclusive, por mais 100 réis em cada kilo.
Rio, 5 de Novembro de 1923. (14646)

Ap. D. G. S. P. n. 1271, de 4|6|923; n. 1272, de 4|6|923, e 1274, de 28|3|923. (13856)

DECLARAÇÃO

Declaro que por minha expontanea vontade retirei-me da casa commercial de Augusto Peracio & Cia., da qual fui gerente e interessado, tendo recebido o lucro que me coube e verificado no balanço.
Vargem Alegre, 11 de Julho de 1923 — *José Augusto Guimarães*.
Confirmo a declaração supra.
Augusto Peracio & Cia. (T 3165)

A' PRAÇA

Avisamos aos nossos amigos e freguezes, que John Leakey da "Internacional Piano" especialista em pianos e representante da "American Piano & Comp. etc.", muda-se para á rua Senador Dantas 91, Tel. C. 1908. (T 3293)

BENEM.:. LOJ.:. CAP.:. AMIZADE FRATERNAL

Hoje sec:. de Fin:. e assumptos de interesse. Pede-se o comparecimento de todos.
O Secretario, *José Soares Filho* 30:. (T 1964)

ANNUNCIOS

ENCERADOR

Calafetação e enceramentos em assoalhos, Antenor Corrêa. Tel. Norte 5830, r. Alfandega 197. (T 3284)

Vende-se um açougue no centro

Vende-se um açougue no centro, com contrato longo, moradia nos fundos, vendendo diario 2 bois, 1|2 vitella e 1|2 porco, o motivo da venda explicar-se-á ao pretendente; trata-se á rua Frei Caneca 125, sob. (T 4111)

FOGÃO A GAZ

Vende-se 1 Clarck Jewel com 5 fogos e forno, quasi novo, preço de occasião, rua 24 de Maio 237. (T 4115) ma-se pelo telephone N. 1660.

PHARMACIA

Vende-se uma com bom sortimento, longo contrato e optima moradia, para familia. Informações travessa Dias da Costa 6, com o sr. Dario. (T 4091)

Enfermeira allemã

Com boa pratica e attestados de competencia, offerece-se para serviços particulares ou contratados. Clara Ploen rua Curuzu' 37 (S. Christovão). (T 978)

Automovel "Opel"

Vende-se um, em muito bom estado, negocio de occasião. Ver e tratar na "Garage Opel", com o sr. Marinho, á rua Marquez de Abrantes n. 69. (T 3270)

ESCRIPTORIO

Aluga-se á rua Buenos Aires 139, sobrado. Trata-se no mesmo. (T 3264)

APPARTAMENTO

Aluga-se um, bem mobilado e independente, á rua Santo Amaro 42. (T 4082)

NOVIDADES

Vendem-se originaes bolsas para recem-nascidos, em oleado branco, pintadas a oleo, de 15$ a 25$000. Rua Itacurussá 65, Tijuca. (T 4072)

Pensão Sul-America

Com excellentes accommodações para familias e cavalheiros, na rua Candido Mendes 73, antiga D. Luiza, Gloria. (T 4054)

Important For Commerce

Young man, well educated, who speaks and writes 5 languages, good typist, knowing office work, and who is also a good salesman, seeks better position. Actually employed in first class firm at Rio as "INTRODUCTOR" and Interprete. Salary no object. Best of references. Please write for information to Mr. Raul Costa, Superintendent A. E. C. Rua Gonçalves Dias 40. (T 3306)

SEDAS

Façam suas compras quanto e tempo na Casa Chartuni, á rua da Alfandega n. 232; seda lavavel, crepe da china, palha de seda, setim liberty, charmeuse francez, fular de seda estampado, tricoline de seda para camisas, lisa e estampada, crepe marroquim estampado, meias francezas, Mem Aguia, inteira seda, cretone, linho, filó, rendas, por preços baratissimos. (T 4066)

COPEIRO JAPONEZ

Offerece-se moço japonez para copeiro; fala inglez e portuguez. Rua Aqueducto n. 54. Santa Thereza. (T 1991)

SALA

Aluga-se uma de frente, independente, bem mobilada, a senhor de tratamento, ou a casal que trabalhe fora. Largo do Machado n. 72. (T 1996)

BARREIRA

Procura-se uma barreira e varzea com tabatinga para industria de ceramica, que seja á margem das E. F. Central, Auxiliar ou Rio d'Ouro; faz-se contrato. O terreno deve ter no minimo 600 x 600 metros e ser no Districto Federal. Cartas a Ceramica Industrial, neste jornal. (T 4037)

Machina — tijolos

Vende-se por 15:000$000 uma machina de duas bocas, grande producção, com motor electrico (50 H. P.) e transmissão. Rua da Quitanda 73, 1º andar, das 13 ás 16 horas. (T 4056)

PHARMACIA

Precisa-se de um ajudante de pratico. Rua Engenho de Dentro 43. (T 4061)

Officina mechanica

Vende-se ou aluga-se uma com torno mechanico de 2m,80 por cava de 8º. Rua S. Carlos n. 134, com o sr. Silva. (T 3269)

PERDEU-SE

Uma bolsa contendo uma carteira de identidade, carteira de chauffeur e licença de automovel, num bonde Gavea ou de Lapa-Barcas. — Quem achar é favor entregar na garage Pinheiro, ao sr. Albino Balanço ou Daniel Sardas, á rua da Relação, que será bem gratificado. (T 3312)

Fabricantes de brinquedos

Vendem-se fórmas para fabricar cavallinhos, cunhos, um balancim, ferramentas, baratissimo. Rua Misericordia n. 12, segundo andar. (T 3265)

Espingarda para caça

Vendem-se tres finos calibres, 12 e 16, preço de occasião. Rua da Misericordia n. 12, segundo andar. (T 3265)

Brinquedos — Occasião

Vende-se uma partida de cavallinhos e bonecos muito barato. Rua da Misericordia 12, segundo andar. (T 3265)

Quadros a oleo

Vende-se uma linda collecção, preço de occasião. Rua da Misericordia n. 12, segundo andar. (T 3265)

Vidros, objectos, vidro

Vende-se um mostruario muito diverso, preço barato. — Rua da Misericordia n. 12, segundo andar. (T 3265)

Terreno - Ipanema

Vende-se um na rua Prudente de Moraes, n. 47. — Tratar na rua Misericordia n. 12, segundo andar. (T 3265)

A LAMPADA

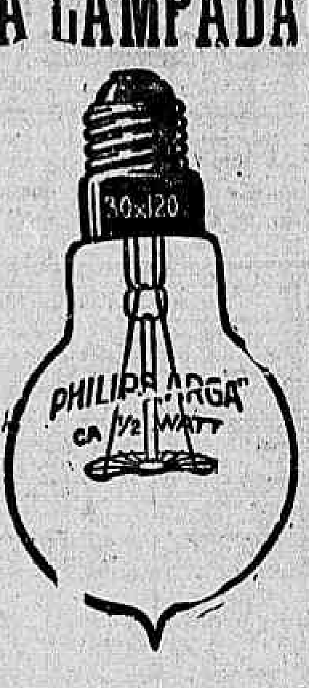

A melhor
A mais resistente
A mais economica
A' venda nas boas casas de electricidade (19321)

SOBREPUJA OS SIMILARES!

DIZ O
Dr. Luiz Catão dos Santos Silva, diplomado pela Faculdade do Rio, ex-interno dos hospitaes, medico da Santa Casa e da Beneficencia Portugueza de Pelotas, etc.
Attesto que em minha clinica emprego com optimo resultado o ELIXIR DE NOGUEIRA, formula do pharmaceutico chimico João da Silva Silveira.
Não hesito em recommendal-o aos que soffrem, porque o considero um preparado que sobrepuja todos os similares, constituindo uma especialidade pharmaceutica a que a sciencia medica deu o seu beneplacito.
Pelotas, 5 de Novembro de 1912.
DR. LUIZ CATÃO DOS SANTOS SILVA. (11107)

Moveis vergados "GERDAU"

EIS UMA CADEIRA PROPRIA PARA
Cafés e Restaurantes

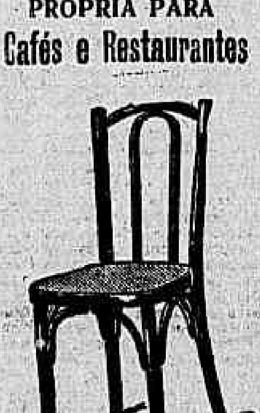

Elegancia e durabilidade!
A' venda em todas as casas de moveis.
Depositarios: — Hasenclever & C.ª — Avenida Rio Branco ns. 69 — 77. (1112..)

Cachorrinho perdido

Gratifica-se generosamente a quem der informações de um pequeno, louro, com colleira e fita rosa, raça Griffon Belge, que se perdeu entre Senador Dantas, Riachuelo até Gomes Freire ás 10 horas da noite de 3 deste. E' de alta estima. Mme. Kutschena, Rua Senador Dantas, 19; Tel. Central 4630. (T. 1890)

AO COMMERCIO

Rapaz estrangeiro, 22 annos, trabalhador, sabendo falar e escrever 5 idiomas, com desembaraço, e á machina, etc.; bom vendedor, procura melhor emprego. Actualmente é INTRODUCTOR" e Interprete em casa de Modas. Optimas referencias e recommendações. Não faz questão de ordenado. Para informações é favor dirigir-se ao sr. Raul Costa, superintendente da A. E. C., Rua Gonçalves Dias 40. (T 3306)

Grande casa para renda

Vende-se na estação de Sampaio, tendo 12 quartos e salas, todos alugados, rendendo perto de 500$ mensaes, em centro de terreno de 56 x 36, todo arborizado, nivelado e murado, com gradil de ferro, prestando-se para construir mais 3 casas. Preço 45 contos. Tratar na av. Mem de Sá 71, pharmacia. (T 4097)

PHARMACIA

Vende-se uma antiga e collocada em logar centralissimo e movimentado, bem sortida e com movimento de perto de cem contos annuaes, podendo augmentar por estar em franca prosperidade. Preço minimo 60 contos. Cartas a Jonas, nesta redacção. (T 4097)

Café e bilhares

Vende-se com 6 bilhares, aberto até 1 hora, contrato de 7 annos, rua do Lavradio 83. (T 3295)

Salão de barbeiro

Vende-se ou admitte-se um socio, trata-se no salão Rosa, com Ferreira, Galeria Cruzeiro, parte interna. (T 3308)

PRECISA-SE

Menino para limpar escriptorio e buscar um almoço, que dê referencias, paga-se 35$000, e almoço, entra ás 8 e sae ás 3, tratar rua Floriano Peixoto 49, sobrado. (T 3305)

ESTOFADORES

precisam-se, á rua Senador Euzebio 117 e 121. (T 3309)

Dentaduras velhas. Ouro

COMPRA-SE
Paga-se muito bem. Travessa São Francisco n. 16, 2º andar, Eduardo. (T 3307)

LULU'

Legitimos filhotes de cães premiados, pretos, vendem-se á rua Silveira Martins 72, casa 3. (T 4108)

QUARTO

Aluga-se, mobilado, a senhor de tratamento, á rua Cassiano 5, Gloria. (T 3296)

PHARMACIA

Precisa-se de um bom pratico de pharmacia, dando referencias, rua dos Andradas 49. Informa-se com o sr. Avila. (T 4109)

Casa mobilada em Botafogo

Aluga-se por 300$, com 2 quartos, 2 salas, cozinha, quintal, chuveiro e retrete, em uma pequena avenida nova com 3 linhas de bondes, na rua, informa-se pelo telephone N. 1660. (T 4073)

Faça imediatamente uzo dos
Comprimidos "Bayer" de Helmitol
pue alivião os sintomas originados pelas doenças das vias urinárias, tais como as cistites, prostatites, urinas turvas, etc.

(Ap. D. N. S. P. Nº. 207 — 7|10|916). (11143)

«Juventude Alexandre» Dá vigor e mocidade

aos cabellos. Restitue a côr primitiva aos cabellos brancos. Extingue a caspa. Combate a calvicie. De agradavel perfume, seu uso é sempre util.
Vidro, 3$000. Cuidado com as imitações.
Peça e exija «Juventude Alexandre»
(Ap. D. N. S. P. Nº. 204 — 13|10|921) (11359)

Pendula de Precisão

ANSONIA
Vende-se uma, e 1 relogio antigo á RUA VASCO DA GAMA N. 5. (T. 1887)

COLLEGIOS

CURSO PRIMARIO

Comprehendendo tudo quanto se exige para o accesso ao curso secundario e habilitando o alumno ao exame de admissão do Collegio Pedro II ou Collegio Militar. Professorado competente. Ensino intuitivo e pratico. Mensalidades modicas. Boletim diario, permittindo aos paes acompanharem o aproveitamento de seus filhos. Matriculas e informações no Curso Normal de Preparatorios, rua do Ouvidor n. 15, (entre a rua Primeiro de Março e o mar). Telephone 6713 Norte. (17969)

Admissão á Escola Normal

O curso que melhores resultados tem apresentado. Reducção na mensalidade para as que se matricularem ainda este mez. CURSO SUPERIOR DE PREPARATORIOS. Ouvidor, 50. (19379)

Agencia Dactylographica e de traducções

Executam-se trabalhos dactylographos e traducções com o maior esmero e presteza, na Escola Commercial Feminina, á rua S. José n. 72, 1º andar. Preços modicos. Informações na séde da escola, das 10 horas da manhã ás 5 horas da tarde. (16816)

Collegio Sylvio Leite

— Rua Mariz e Barros n. 258 — Telephone Villa 1.252. Internato, semi-internato e externato. Cursos primario, secundario, commercial e especial de preparatorios, com programmas equiparados aos do Collegio Pedro II. Ensino pratico de linguas vivas. Instrucção physica e militar, com direito á caderneta de reservistas. Cuidadosa preparação intellectual com obrigatoriedade rigorosa, de estudo e alliada á educação moral, civica e religiosa, esta facultativa e sob o ponto de vista catholico. Tratamento excellente, sendo as refeições dos alumnos as mesmas do director e professores. (15017)

PELO MUNDO

A mais bella revista mensal illustrada que se publica em portuguez. Verifiquem o numero de novembro. (T 4049)

AGENTES DE ANNUNCIOS

Precisa-se, sérios e bem relacionados, para tres magnificas publicações de larga circulação. Avenida Henrique Valladares n. 145, perto da rua Riachuelo. (T 4049)

OURO

prata, platina, brilhantes, compram-se e pagam-se bem, na praça Tiradentes n. 64. Concertam-se joias e relogios — CASA GARCIA. (16817)

LABORATORIO CHIMICO-ANALYTICO, INDUSTRIAL E COMMERCIAL

BRUNNER & COMP.
Rua 1º de Março, 133 - 3º. Tel. Norte, 3850.
Peritagens, analyses, pareceres e consultas (13913)

VIAS URINARIAS

Cura da gonorrhéa aguda e chronica e suas complicações. Tratamento rapido dos estreitamentos pela electricidade. Doenças venereas. Tratamento da syphilis pelo bismutho, néosalvarsan (914) e mercurio. Dr. Raul Rocha — Consultas e curativos das 9 ás 11 e das 2 ás 6. Rua Sete de Setembro n. 195. — Faz operações com anesthesia local, sem nenhum soffrimento para o paciente. — Preços modicos. (16818)

Molho Inglez

Registrado e analysado
— PRODUCTO PURO E RECOMMENDAVEL.
Laboratorio: E. do Rio. Araujo & C., rua Silva Jardim n. 12. Tel. Central 367. Unicos depositarios para todo o Brasil: A. BEBIANO & Comp., rua São Pedro n. 114. Tel. N. 4097. Vidro 2$500. Usado nos principaes hoteis desta capital. (11366)

OURO PRATA

Ouro - 4$300 a 8$500 a grm.
Platina - 33$ a 38$ a grm.
Joias — brilhantes, bandejas, dentaduras, paliteiros, castiçaes, castões, correntes, cordões, pedaços de ouro velho, brilhantes, diamantes, cautelas do Monte Soccorro, etc., COMPRAM-SE.
(Vae-se a domicilio).
RUA DA ASSEMBLÉA, 45 Sobrado.
"O REI DA PRATA" (T 1960)

Copacabana

Deseja-se alugar na Avenida Atlantica, ou nas proximidades, uma boa sala mobilada e com entrada independente.
E' para hospede permanente, e que dá boas referencias. Offertas para a CAIXA POSTAL, 2752. (1454)

COPACABANA

Splendid house entirely furnished, very nice and confortable. — Apply informações á rua Santa Clara 99. (T 1831)

COPACABANA

Aluga-se casa nova, mobilada com todo conforto. Informações á rua Santa Clara 99. (T 1831)

OURO

AO MELHOR PREÇO DO DIA
Ninguem, (a não ser tolo), deve vender joias velhas, prata, platina, brilhantes, dentaduras ou postiços usados, sem ver a offerta da "Rua da Carioca 23, sobrado", — bem como o preço da fabricação ou concerto garantido de joias e relogios. (T 4051)

Loja - Traspassa-se

na Avenida Rio Branco, bem installada, com lindas vitrines, grande dependencia, proprias para modas, com atelier, ou qualquer outro artigo fino sem distincção. Traspassa-se por preço razoavel. Cartas a Ricardo, no escriptorio desta folha. (T. 4021)

V. EX. JA' LEU?

A Tapeçaria Americana chama a atenção do publico para os preços sem competidores de grupos estofados forrados com couro ou panno couro. Modelos mais finos até mais simples, só na Avenida Mem de Sá n. 349, esquina Frei Caneca. Telephone Norte 5398. (T 3184)

Contas de Fornecimentos

Descontam-se com a maxima presteza em condições vantajosas. Trata-se com Eduardo F. Ramos, á rua de S. Pedro n. 45, loja. (T. 4104)

ROCAMBOLE

A' venda o 5º fasciculo semanal. (T 4049)

Anemil e Anemiol

Anemia, Opilação, pallidez, fraqueza, desanimo, cansaço. Ap. D. N. S. P. nº. 15 e 14 de 27|12|912 e 12|12|912. (11408)

Marcos allemães

Vendem-se 2.000.000 — (Dois milhões) de Marcos Allemães papel-moeda do Banco Imperial de Berlim, por 48$000 (Quatro mil réis). Pedido para o Interior de 10.000.000 para cima. Dirigir Vale Postal á Casa de Cambio ANTONIO CINELLI, Avenida Rio Branco, 5. RIO DE JANEIRO. (T 3256)

CASA

Aluga-se uma na rua Haddock Lobo n. 43, esquina da rua S. Luiz, com duas ricas salas, dezoito quartos e mais dois menores, copa, cozinha, despensa, tres salas de banho, sendo duas com aquecedores, bidet, lavatorio; grande quintal nos fundos. Toda reformada, forrada e pintada de novo. Está vaga e pode ser visitada a qualquer hora. Trata-se na rua Araujo Penna 30. Tel. Villa 1958. (T 3221)

Lavador de automoveis

Precisa-se com referencias, na rua do Passeio n. 54. (T 3199)

Rende cada viagem para Europa 15 CONTOS Capital preciso 25 CONTOS

Informação A. S. 72, neste jornal. (T. 2994)

OCCULTISTA

Consultas das 9 ás 11 horas. — Rua de S. Christovão n. 195. (T 3302)

Apparelhos de Raios X para therapia e diagnose

SIEMENS

Companhia Brasileira de Electricidade
Siemens Schuckert S. A.
RIO DE JANEIRO
Rua Buenos Aires, 29
Deposito e venda:
Rua da Alfandega, 178. (16124)

Photographia Industrial

Genero ps explorar. Vende-se uma machina que produz mil photographias em uma hora, perfeitissimas e a preço insignificante, em qualquer tamanho, até 24 x 30 cms. Vende-se tambem papel para a mesma. Informa-se pelo telephone B. M. 1088. (T 955)

FUNDIDORES

Precisa-se nas officinas da Companhia City, á Avenida Pedro Ivo, canto da Avenida do Mangue. (S. 28592)

AUTOMOVEL

Typo americano, double phaeton, em perfeito estado, vende-se por preço de occasião. Telephonar para 1199 Beira Mar. Pedra Americo 44. (T 2886)

MEIAS

Para senhoras e homens, todas as côres, preços de fabrica. — RUA URUGUAYANA n. 9, sobrado. (T 1648)

Pensão Florentina

Dispõe de excellentes quartos para casal e solteiros. Cozinha italiana.— Laranjeiras 147. B. M. 251. (T 1434)

Pharmaceutico

Com 5 a 6 contos, grande pratica da profissão, 30 annos de edade, procura collocação em pharmacia nesta capital, dando o nome e trabalhando, ou então se associando. As melhores referencias. Cartas para este jornal a A. LIMA BRENNO. (T 3014)

TERRENO

Vende-se um bem nivelado, com 5.000 m. q., situado no saluberrimo bairro de Aldeia Campista, entre as ruas Gonzaga Bastos e Araujo Lima. Para tratar, dirigir-se á Avenida Rio Branco 46, 4º andar, S. 7, das 2 ás 4. Grandes facilidades de pagamento. (T. 1955)

BANHOS DE MAR

Aluga-se uma sala e dois quartos á rua da Passagem n. 93, em casa de familia, a casal ou pessoas de tratamento. A mesma familia dá pensão a domicilio. (T 1383)

Guarda-livros

De casas importantes, com algumas horas de folga, acceita escriptas avulsas. Recados pelo telephone Central 1991, a Gonçalves. (T 2908)

Precisa-se pensão

Cavalheiro estrangeiro procura quarto com pensão, de primeira ordem, ou só as refeições, em casa de familia, na rua do Curvello ou immediações. Offertas sob C. L. nesta redacção. (T 2926)

SALÃO NOBRE

Aluga-se para familia de fino trato. Praia de Botafogo n. 204. Sul 1846. — Esplendido palacete. (T 1864)

Leilão de Penhores

EM 10 DE NOVEMBRO DE 1923 — RUA BUENOS AIRES, 206
J. G. LIMA (T 2829)

Consultorio na Avenida

Aluga-se completo e montado, das 12 ás 2, diariamente das 4 ás 6. — Avenida Rio Branco n. 138, 1º andar, (elevador), com o dr. Raul, das 2 ás 4 horas. (T 3006)

PHARMACIA

Vende-se um aunica no logar. — Informações com o sr. Lima. RUA BUENOS AIRES N. 114. (T 3229)

Sitio na Taquara da Tijuca LEILÃO

Previnem-se os senhores pretendentes que esse sitio annunciado para ser vendido em leilão pelo leiloeiro Palladio, ás 13 horas de 6 do corrente, se acha em litigio e dependente do julgamento de uma acção que corre pelo Juizo da 1ª Vara Federal. — Rio, 5|11|923. — Joaquim José Rodrigues de Bastos. (T 3163)

Fazendinha á venda

Vende-se uma no Estado do Rio, distante da estação de Parahkena, 9 km., com 32 mil pés de café de 3 e 4 annos e 14 mil velhos em bom estado, cannaviaes, engenho, taxas e pertences para fabricação de assucar, boa casa de morada, paiol, tulhas e oito pequenas casas para colonos. Agua e clima excellentes. Negocio urgentissimo. Preço 56:000$000, até o dia 20 do corrente. Informações com Alberto Silva, á rua dos Ourives n. 61 — Telephone Norte n. 701. (T 4006)

VENDEDOR

Precisa-se de pessoa apresentavel, diligente, e de boas relações em escriptorios, para a venda de artigos de facil collocação. Paga-se boa commissão e ordenado. Cartas a D. B., caixa 401. (T 4010)

CASA

Vende-se, magnifica e moderna, com tres quartos, duas salas, copa, banheira, W. C., despensa e cozinha, quarto para empregados, logar para automovel, varanda ao lado, em centro de grande terreno, com muitas arvores fructiferas, linda vista para o mar e a 25 minutos do centro. Ver e tratar até ás 11 1|2 horas, á rua do Ouro n. 48, bondes Cascadura e Bomsuccesso. (T 4018)

COPACABANA

Aluga-se dois quartos a casal ou moços do commercio, na rua Quatro de Setembro 118, Tel. Ipanema 118. (T 4022)

FORD

Vende-se um, particular, com pouco uso; ver e tratar á rua Dr. Aristides Lobo 96, das 9 ás 12 horas. (T 4083)

PHARMACIA

Vende-se uma, negocio de occasião, á Estrada da Penha n. 1058, estação de Ramos. Tratar depois de 1 hora. (T 4004)

Paquetá ou Governador

Compra-se uma casa em qualquer destas ilhas, com tres quartos e quintal arborizado. Avenida Rio Branco n. 109, sala 24. (T 4002)

MODISTA

Rua do Theatro n. 1, 1º andar. Telephone 4175. — Mlles. Carvalho. Attende-se a chamados. (T 3157)

ACTOS FUNEBRES

DR. PEDRO LEÃO VELLOSO (Gil Vidal)

Na proxima quinta-feira, 8, ás 10 horas, no altar-mór da egreja da Candelaria, o "Correio da Manhã" fará celebrar officios religiosos em suffragio da alma do eminente jornalista e seu antigo director, DR. PEDRO LEÃO VELLOSO (Gil Vidal).
Para esse acto de piedade e homenagem á memoria do querido, preclaro e inolvidavel mestre, o "Correio da Manhã" convida a familia, amigos e admiradores do grande morto.

DR. PEDRO LEÃO VELLOSO FILHO

Os filhos, genros, nóra, netos, irmãos e cunhadas do DR. PEDRO LEÃO VELLOSO FILHO, fazem rezar missas em suffragio da sua alma, quinta-feira, 8, ás 10 horas, na egreja da Candelaria. Para assistirem á esse acto de religião, convidam os demais parentes e os amigos.

Coroneis Alexandre Americo Caldas Padilha e Leodegario Padilha

FALLECIDOS EM PERNAMBUCO

✝ Cornelio Padilha e sua senhora Olimpia Padilha, Rosa Padilha Carvalho, Antonio dos Santos Pontual e sua senhora Alice Padilha Pontual, Dr. José Nunes Ferreira Coimbra e sua senhora Maria Dulce Padilha Coimbra e filhos, José Padilha Nunes Coimbra e sua senhora Lucia Monteiro Padilha Coimbra e filha, Dr. Eugenio Padilha de Oliveira e sua senhora Annunciada Padilha de Oliveira e filhos, Alvaro Padilha de Oliveira e sua senhora Soeida Vianna Padilha de Oliveira e filhos, profundamente penalizados pelos fallecimentos dos seus irmãos, cunhados e tios, em Pernambuco. — Coroneis ALEXANDRE AMERICO CALDAS PADILHA e LEODEGARIO PADILHA, — mandam rezar missas por suas almas, na matriz de São João Baptista da Lagôa, amanhã, quarta-feira, 7 do corrente, ás 8 1|2 horas, e convidam os seus amigos a assistirem a esse acto religioso, pelo que se confessam eternamente gratos. (T. 3205)

D. Idalina Torres dos Reis

✝ Maria da Pureza M. de Araujo Lima, suas filhas e bisnetos communicam o fallecimento de sua querida filha, irmã e tia, cujo enterro sairá hoje, ás 4 horas da tarde, da rua Conde de Irajá n. 33, Botafogo, para o cemiterio de S. João Baptista. (T 3310)

Claudina Figuéras Barata

✝ Luiz dos Santos Barata, viuva Camilla Figuéras e seus filhos, genros, noras e netos e a familia Santos Barata, convidam os parentes e amigos para assistirem á missa de trigesimo dia que será rezada amanhã, quarta-feira, 7 do corrente, ás 10 horas, na matriz do S. S. Sacramento, por alma de sua sempre lembrada esposa, filha, irmã, cunhada e tia CLAUDINA FIGUE'RA BARATA, pelo que antecipam os seus sinceros agradecimentos. (T 4128)

Dr. Francisco Xavier D'Alcantara

✝ Celsa Pimentel d'Alcantara, capitão de corveta Francisco Xavier d'Alcantara, senhora e filhos, capitão tenente Carlindo Vieira d'Alcantara e senhora, Gilberto Xavier d'Alcantara, senhora e filhos, Gilto Xavier d'Alcantara e senhora, Gil, Gelina e Gina Xavier d'Alcantara, Francisca d'Alcantara Machado, capitão de corveta Othelo d'Alcantara Gomes, senhora e filhos, capitão de fragata Tancredo d'Alcantara Gomes, senhora e filhos, dr. Clotario d'Alcantara Gomes, senhora e filhos, dr. Francisco d'Alcantara Gomes, senhora e filhos e viuva dr. Eteocles d'Alcantara Gomes e filhos, viuva, filhos, noras, netos, irmã e sobrinhos do idolatrado DR. FRANCISCO XAVIER D'ALCANTARA, convidam aos demais parentes e amigos a assistir á missa de setimo dia que mandam rezar em intenção de sua alma amanhã, quarta-feira, 7 do corrente, ás 9 horas, na egreja da Candelaria, no altar-mór, antecipando a sua eterna gratidão. (T 1916)

Antonio Pinto Soares de Rezende

(FALLECIDO EM BICAS — E. DE MINAS)
✝ Maria de Souza Rezende e filhos e noras, convidam seus parentes e amigos para assistirem á missa que por alma de seu saudoso esposo, pae e sogro ANTONIO PINTO SOARES DE REZENDE, mandam celebrar hoje, terça-feira, 6 do corrente, ás 10 horas, na egreja de São Francisco de Paula, o que penhorados desde já agradecem. (T 3202)

Fernando Fajardo

✝ Sua viuva (ausente), irmãs, cunhado e sobrinhos convidam os parentes e amigos para assistirem á missa de setimo dia do seu fallecimento, que fazem celebrar amanhã, quarta-feira, 7 do corrente, ás 9 horas, na egreja de S. Francisco de Paula. (T 3171)

José Diniz Drummond

✝ A familia Drummond convida a todos os amigos e parentes a assistir á missa de tres mezes que faz celebrar amanhã, quarta-feira, 7 do corrente, ás 8 1|2 horas, na egreja de S. Joaquim, á rua de São Christovão, por alma de seu pae JOSE' DINIZ DRUMMOND; por mais este acto de caridade e religião se confessam gratos. (T 1979)

Joaquina de Almeida

✝ Sua familia convida os parentes e amigos para assistirem á missa que por sua alma fazem celebrar hoje, terça-feira, 6 do corrente, setimo dia de seu fallecimento, na egreja da Lapa, ás 9 horas. (T 1942)

Candido Salomé Caldeira de Souza

✝ Viuva, filhos e noras participam o seu fallecimento hontem, ás 9 horas da manhã, e convidam os seus parentes e amigos para acompanharem o seu enterramento que sairá hoje, ás 8 horas, da rua Jorge Rudge n. 15, para o cemiterio de S. João Baptista. (T 4033)

Amaro Campello

✝ Um grupo de aparadoras da 2ª secção da Directoria Geral de Estatistica, faz celebrar hoje, uma missa em sua intenção, na egreja do Carmo, ás 10 horas. Para esse acto convidam os parentes e amigos do morto. (T 4015)

Major Jorge Joaquim da Cunha

✝ Julieta de Azevedo Cunha, Antonio de Azevedo Cunha e Aracy Garcia da Cunha convidam as pessoas amigas para a missa de trigesimo dia por alma de seu idolatrado e saudoso esposo, pae e sogro JORGE, a celebrar-se amanhã, quarta-feira, 7 do corrente, ás 8 1|2 horas, na egreja do Sanatorio, (Cascadura). Antecipadamente declaram-se profundamente reconhecidos a todos aquelles que comparecerem a essa cerimonia religiosa. (T 1880)

Antonio José do Amaral

(FALLECIDO EM PORTO DAS FLORES)
✝ Dr. Alberto José do Amaral e José Antonio do Amaral convidam os seus parentes, amigos e collegas para assistirem á missa que, por alma de seu pae, ANTONIO JOSE' DO AMARAL, mandam celebrar hoje, terça-feira, 6 do corrente, ás 9 1|2 horas, no altar-mór da egreja de S. Francisco de Paula, pelo que penhorados agradecem. (T 3242)

Gabriel Nascentes Coelho

(BELLEO')
✝ Nestor Nascentes Coelho, senhora e filhos, viuva Brandão e filhos, Manoel Coelho Brandão e senhora, general Joaquim B. Sodré e senhora, Edmundo Nascentes Coelho, senhora e filhos, dr. Coelho Netto e senhora, Aristides Menezes e senhora, Nestor Nascentes Coelho Junior e senhora, Gumercindo Jaulino e senhora agradecem sensibilizados a todos quantos acompanharam o infausto passamento de seu inolvidavel filho, neto, sobrinho, primo, cunhado, irmão e bom amigo GABRIEL NASCENTES COELHO (Belléo) e convidam os parentes e amigos a assistir á missa que mandam rezar em suffragio de sua alma, hoje, terça-feira, 6 do corrente, ás 10 horas, no altar-mór da egreja de S. Francisco de Paula. (T 3158)

Sinhasinha Neves

✝ A Associação das Almas (Liga da Compaixão), do Santuario de Nossa Senhora Auxiliadora em Santa Rosa de Nictheroy, faz celebrar uma missa por alma de sua saudosa zeladora, amanhã, quarta-feira, 7 do corrente, ás 9 horas, no mesmo Santuario; para esse acto de religião e caridade convida os parentes e amigos da finada. (T 3140)

Fernando da Rocha Soares

(5º ANNIVERSARIO)
✝ A familia de FERNANDO DA ROCHA SOARES, manda rezar amanhã, quarta-feira, 7 do corrente, ás 9 1|2 horas, na egreja de Nossa Senhora do Carmo, uma missa em intenção á sua alma. (T 1904)

Rochelany Guimarães da Franca

✝ Dr. João Franca de Carvalho, Gioconda e Norma, Maria da Conceição Duque e filhos (ausentes), João Baptista de Carvalho e filhos (ausentes), pharmaceutico José Constancio Barbosa da Franca, Annita Franca e José Barreto de Andrade, profundamente agradecidos ás pessoas que acompanharam o enterro de sua querida esposa, mãe, filha, nora, sobrinha e cunhada ROCHELANY GUIMARAES DA FRANCA, de novo os convidam para assistir á missa de setimo dia que pelo descanso de sua alma será celebrada quinta-feira, 8 do corrente, ás 9 horas, no altar-mór da egreja da Candelaria. (T 1891)

Flavio Martins de Sá

(EX-FUNCCIONARIO DA LEOPOLDINA RAILWAY)
✝ Sua irmã communica aos parentes e amigos o seu fallecimento no dia 2 do corrente. (T 3196)

José Steiner

(1º ANNIVERSARIO)
✝ Carolina Steiner, Paulina Steiner e Rosinha Steiner convidam os amigos e companheiros do seu idolatrado esposo e pae para a missa de primeiro anniversario que será rezada amanhã, quarta-feira, 7 do corrente, ás 9 horas, na egreja de S. José, e desde já se confessam eternamente gratas. (T 3182)

Dr. Miguel Paiva Pereira

(VICTIMA DO AMOR FILIAL)
(ANNIVERSARIO NATALICIO)
✝ A sua desolada mãe Eponina Paiva Pereira e filhos, ainda e sempre, vertendo sentidas lagrimas da mais dolorosa saudade, á memoria de seu extremecido e nunca esquecido filho e irmão DR. MIGUEL DE PAIVA PEREIRA, assassinado covardemente dentro do automovel, ao lado de sua carinhosa mãe, mandam celebrar amanhã, data de seu anniversario, uma missa pelo repouso eterno de sua grande alma, jámais esquecida. (T 1873)

Maria do Carmo Antunes de Campos Suzano

✝ Leonor de Souza convida as pessoas amigas para assistirem á missa que manda celebrar amanhã, quarta-feira, 7 do corrente, ás 9 horas, na egreja de S. Francisco de Paula, por alma de sua mãe MARIA DO CARMO. Desde já agradeço. (T 1922)

Eduardo Anthero Corrêa

✝ Os amigos de EDUARDO ANTHERO CORRÊA mandam celebrar missa de trigesimo dia de seu passamento, na egreja da Cruz dos Militares, no dia 8 do corrente, ás 9 1|2 horas da manhã. (T 3188)

Marechal Modestino Martins

✝ A viuva marechal Modestino, seus filhos, capitão tenente Antonio Barbosa Martins e familia, capitão dr. Francisco Barbosa Martins e familia, dr. José de Assis Martins e familia, dr. Henrique de Assis Martins e senhora, dr. Geraldo Woerdenbag e senhora, mlle. Mercedes Barbosa Martins, Francisca Januaria Diniz, agradecem profundamente penhorados a todos seus amigos e parentes que os acompanharam em sua grande dôr e levaram á derradeira morada os restos de seu amantissimo esposo, pae, sogro, tio, avô e primo MARECHAL MODESTINO MARTINS, e convidam a todos a assistirem á missa de setimo dia que será celebrada ás 9 1|2 horas, na egreja da Cruz dos Militares, hoje, terça-feira, 6 do corrente, para inteira paz e completo repouso de sua alma. (T 3096)

Rosa de Araujo

(CABECEIRAS DE BASTO — PORTUGAL)
✝ Bernardo de Oliveira Caldas Bastos e familia (ausentes), Juvencio Bastos, Antonio Peixoto Bastos e João Peixoto Bastos e familias, profundamente penalizados com o fallecimento de sua sempre lembrada mãe, irmã e avó ROSA DE ARAUJO, convidam os seus parentes e amigos para assistir á missa que por sua alma mandam rezar no dia 6 do corrente, no altar-mór da egreja de Santa Rita, ás 9 1|2 horas da manhã, confessando-se desde já agradecidos. (T 3178)

COSTUMES de linho francezes a 180$

EX-ALFAIATE DAS FAZENDAS PRETAS Vicente Perrota, Assembléa n. 72, Telephone C. 3179. Costumes de montaria elegante, de brim, a 180$000. Accita encommendas do interior. (T 1905)

AO TINTUREIRO PARISIENSE

Casa de 1ª ordem — Lava chimicamente qualquer tecido, com especialidade as flanelas, palha de seda e vestidos finos de senhora. Limpa a secco, lava luvas de pellica, faz plissés e tinge com perfeição para luto em 24 horas.
Avenida Salvador de Sá n. 46, Telephone 7337 Norte. (2719)

160$000

TAILLEUR PARA VERÃO
V. BELLO
Ex-alfaiate das Fazendas Pretas, Rua S. José n. 67. Tel. C. 5190. (T 2932)

CONCURSO NO BANCO DO BRASIL

O conhecido prof. Vicente Abellar garante habilitar com exito os candidatos ao concurso e lecciona contabilidade e escripturação mercantil para ambos os sexos.
Preços modicos — Largo da Carioca, 12, (Escola Independente). (T 1985)

Machina para granear ou estampar

Precisa-se uma, nova ou usada; porem em perfeito estado. Poderá ser, vir de rotativa ou de chapas, systema "Moenus".
Cartas, preço e informações a Edanec sob "Granead
eira". — Caixa Postal, 1897 — São Paulo. (14630)

SALA DE JANTAR

Bellissima, com 16 modernas e elegantes peças, na côr de acajú, vende-se hoje em leilão á rua Carvalho Monteiro 21, (Cattete), pelo leiloeiro Gusmão. (14669)

DORMITORIO

Bellos e modernas guarnições para casal e demoiselle, vende-se hoje, em leilão, á rua Carvalho Monteiro n. 21, (Cattete), pelo leiloeiro Gusmão. (14669)

TAPETES

Ricos e finissimos, Persas, Francezes e Inglezes, vende-se hoje, em leilão, á rua Carvalho Monteiro n. 21, Cattete, pelo leiloeiro Gusmão. (14669)

Grupos de couro

Superiores e quasi novos, vende hoje em leilão, á rua Carvalho Monteiro n. 21, (Cattete), pelo leiloeiro Gusmão. (14669)

A VIDA COMMERCIAL

CAMBIO

(RIO)

Hontem, no inicio dos trabalhos, encontramos este mercado em condições indecisas, com o Banco do Brasil sacando a 4 13/16 e a 6 1/64 d. e os outros de 4 7/8 a 4 29/32 d.

O papel particular achava collocação a 4 15/16 e 4 61/64 d.

Durante o dia, tendo apparecido dinheiro para novas remessas e tendo escasseado as lettras de cobertura, o mercado afrouxou, passando os bancos estrangeiros a fornecer cambiaes a 4 7/8 e 4 57/64 d. e pouco depois de 4 55/64 a 4 27/32 d. e a comprar respectivamente a 4 59/64 e 4 29/32 d.

Os negocios conhecidos foram desenvolvidos, fechando o mercado na posição frouxa, com o Banco do Brasil sacando a 4 29/32 d. e os demais a 4 27/32 e 4 55/64 d.

As letras de cobertura eram adquiridas a 4 7/8 e 4 57/64 d.

TABELLA DOS BANCOS

	90 d/v	A vista
Londres	4 55/64 a 4 15/16	[illegible]
Paris	$637 a $647	[illegible]
Nova York	11$040 a 11$070	[illegible]
Londres	4 13/16 a 4 27/32	[illegible]
Paris	$640 a $645	[illegible]
Nova York	11$080 a 11$120	[illegible]
Canadá	[illegible]	[illegible]
Portugal	$452 a $458	[illegible]
Italia	$495 a $500	[illegible]
Hamburgo (por 1.000.000 de marcos)	[illegible]	[illegible]
Austria (por 1.000.000 de corôas)	[illegible]	[illegible]
Belgica	$550 a $555	[illegible]
Montevidéo	8$000 a 8$020	[illegible]
Hespanha	1$475 a 1$480	[illegible]
Syria	[illegible]	$644
Suissa	1$975 a 1$985	[illegible]
Tcheco-Slovaquia	[illegible]	[illegible]
Rumania (lei)	$056 a $061	[illegible]
Hollanda (florim)	4$293 a 4$320	[illegible]
Japão (yen)	5$440 a 5$470	[illegible]
Buenos Aires (peso ouro)	7$980 a 8$030	[illegible]
Buenos Aires (peso papel)	3$520 a 3$540	[illegible]
Suecia	2$940 a 2$960	[illegible]
Noruega	[illegible]	[illegible]
Dinamarca	[illegible]	[illegible]
Vales, café	$642 a $645	[illegible]
Vales ouro, por 1$	[illegible]	[illegible]
Chile	[illegible]	[illegible]

CABO

Londres	4 13/16 a 4 27/32	[illegible]
Nova York	11$116 a 11$150	[illegible]
Canadá	[illegible]	[illegible]
Portugal	[illegible]	[illegible]
Hespanha	1$480 a 1$485	[illegible]
Japão (yen)	[illegible]	[illegible]
Dinamarca	[illegible]	[illegible]

Suissa	[illegible]
Paris	$643 a $650
Noruega	[illegible]
Hamburgo (por 1.000$000 de marcos)	$002
Buenos Aires (papel)	[illegible]
Suecia	2$950
Belgica	$553 a 557
Italia	$498 a 500

CURSO OFFICIAL DO CAMBIO

S/Londres	4 57/64	4 27/32
Paris	$639	$664
Montevidéo		8$020
Nova York		11$094
Hespanha		1$484
Italia		$496
Portugal	$429	$455
Palestina		$650
Syria		$650
Rumania		$056
Tcheco-Slovaquia		$331
Suissa		1$985
Belgica		$555
Japão (yen)		
Buenos Aires (peso ouro)		8$025
Buenos Aires (peso papel)		3$531
Hollanda (florim)		4$315
Hamburgo (por 1.000.000 de marcos)		$004
Canadá		
Suecia		
Noruega		
Dinamarca		
Austria (por 1.000 corôas)		$018

Extremas:

Caixa matriz	4 7/8 a 4 29/32	
Bancario	4 27/32 a 4 15/16	

Moedas

Soberanos	14$000
Libras (papel)	
Francos (ouro)	
Liras (papel)	$545
Francos (papel)	$495
Peso argentino (papel)	
Peso uruguayo (ouro)	
Ouro nacional (moeda de 20$)	121$000
Dollar (papel)	11$000
Franco suisso (papel)	
Pesetas (papel)	
Escudos	
Corôa austriaca (papel)	

CAMBIOS ESTRANGEIROS

[illegible]

CAMBIOS SUISSOS

	Hoje	Anterior
Londres sobre Berna á vista, por £	FS. 25,10	FS. 25,15
Paris sobre Berna á vista, por 100 frs.	F. 309,25	F. 307,50

MERCADO DE CAMBIO DE SANTOS

SANTOS, 5:

Hora 10,51 — Mercado indeciso — Bancos sacam 4 29/32 — Bancos compram 4 29/32 — Lettras offerecidas, Não ha.

Hora 1,17 — Mercado, calmo — Bancos sacam 4 29/32 — Bancos compram 4 61/64 — Lettras offerecidas, Não ha.

Hora 3,11 — Mercado, Ap. estavel — Bancos compram 4 29/32 — Cancos compram 4 15/16 — Lettras offerecidas, Não ha.

TELEGRAMMAS

[illegible]

CAFÉ

RIO

Os negocios realizados, ante-hontem, no typo 7, foram ao preço de 23$300, por arroba.

[illegible]

COTAÇÕES

[illegible]

MOVIMENTO DO CAFÉ A TERMO

[illegible]

S. PAULO, 5 (12 hs.)

Entradas de café:

Em Jundiahy, pela Estrada Paulista: hoje, 22.000 saccas; dia anterior, 22.000 saccas; mesmo dia no anno passado, 20.000 saccas.

Em S. Paulo, pela Estrada Sorocabana, etc.: hoje, 13.000 saccas; dia anterior, 13.000 saccas; mesmo dia no anno passado, 8.000 saccas.

Total: hoje, 35.000 saccas; dia anterior, 35.000 saccas; mesmo dia no anno passado, 28.000 saccas.

JUNDIAHY, 5.

Café recebido pela Estrada Paulista com destino a S. Paulo: hoje, nada; dia anterior, 4.000 saccas; mesmo dia no anno passado, 2.000 saccas.

Café recebido pela Estrada Paulista com destino a Santos: hoje, 17.000 saccas; dia anterior, 4.000 saccas; mesmo dia no anno passado, 6.000 saccas.

Total: hoje, 17.000 saccas; dia anterior, 8.000 saccas; mesmo dia no anno passado, 8.000 saccas.

FECHAMENTO EM NOVA YORK E SANTOS

NOVA YORK, 5.

(Feriado, amanhã, nesta praça.

	Hoje	Anterior
Café para entrega em dezembro	9.15	8.94
Café para entrega em março	8.39	8.18
Café para entrega em maio	8.00	7.78
Café para entrega em julho	7.84	7.61
Vendas do dia	20.000	15.000

Mercado firme.

Desde o fechamento anterior, alta de 21 a 23 pontos.

SANTOS, 5.

	Fechamento: Hoje	Anterior
Café typo 4 para entrega em novembro	28$475	26$900
Café typo 4 para entrega em dezembro	27$500	25$600
Café typo 4 para entrega em janeiro	26$575	24$675
Vendas do dia	95.000	39.000
Estado do mercado	Firme	Firme

(Mercado: hoje, firme; anterior, nominal; mesmo dia no anno passado, foi domingo.

N. 7, disponivel, por 10 kilos: hoje, 27$500; anterior, nominal; mesmo dia no anno passado, foi domingo.

N. 4, disponivel, por 10 kilos: hoje, 25$500; anterior, nominal; mesmo dia no anno passado, foi domingo.

Entradas até ás 2 horas: hoje: 35.411 saccas; anterior, 35.419 saccas; mesmo dia no anno passado, foi domingo.

Existencia: hoje, 546.082 saccas; anterior, 525.141 saccas; mesmo dia no anno passado, foi domingo.

Saídas:

Para a Europa . . . 13.341 saccas
Por cabotagem, etc. . . 1.129 "

EMBARQUES DE CAFÉ

Em 5 de novembro de 1923

	Saccas
Comp. Commis. Franco Brasileira, para Marselha	317
Ornstein & C., idem	1.674
Theodor Wille & C., idem	679
Carlo Pareto & C., idem	1.000
Ed. Johnston & C., para Genova	250
Theodor Wille & C., idem	250
Frega Irmão & C., idem	250
Pinto Lopes & C., para Hamburgo	125
Norton Megaw & C., para Amsterdam	1.250
Pinto & C., idem	1.375
Theodor Wille & C., para Trieste	726
Pinto Lopes & C., idem	500
Mc. Kinlay & C., idem	490
Os mesmos, para o Rio da Prata	291
Castro Silva & C., idem	102
Alfredo Sinner & C., para Rosario	300
Castro Silva & C., para portos do sul	50
Ed. Johnston & C., para Amsterdam	450
Mc. Kinlay & C., para Marselha	350
Os mesmos, para Genova	250
Alfredo Sinner & C., para Trieste	125
Rocha Faria & C., para portos do sul	100
Theodor Wille & C., para Amsterdam	732
Total	11.636

ESTEVES, REZENDE & Cia.

Commissões — Consignações — Conta Propria

Adeantam 70 % sobre conhecimentos

Commissão: $700 por sacco

Escriptorio: Quitanda, 198 (sob.)

TELEPHONE, NORTE 6024

Armazem: rua da Gambôa, 133-135

TELEPHONE, NORTE 3796

Endereço telegraphico: "GRACIANO"

CODIGO — "Ribeiro"

Cotações por 15 kilos:

Typo 2	36$300 a 36$800
Typo 3	35$300 a 35$800
Typo 4	34$300 a 34$800
Typo 5	33$500 a 34$100
Typo 6	32$700 a 33$400
Typo 7	31$300 a 32$800
Typo 8	31$700 a 32$100
Typo 9	31$300 a 31$800

Mercado: CALMO.

Barboza, Albuquerque & Comp.

SECÇÃO DE CAFÉ

RUA DO ROSARIO, 101, 103 e 104

Caixa postal 622

Endereço telegraphico "OLIBARBOZA"

ADEANTAM SOBRE CONHECIMENTOS

Collocam cafés a chegar mediante as amostras

CORRETAGEM, 300 réis por sacco.

Recebem cafés nas condições de armazens geraes e dispõem de machinismos para rebeneficiar café.

Cotações por 15 kilos

	Sul e oeste de Minas Americano	Côr	Outras Procedencias Americano	Côr
2.	36$972—37$380		36$462—36$870	
3.	36$154—36$564		35$644—36$052	
4.	35$338—35$746		34$827—35$236	
5.	34$521—34$929		34$009—34$419	
6.	33$703—34$113		33$193—33$601	
7.	33$193—33$601		32$682—33$091	
8.	32$580—32$989		32$070—32$478	
9.	31$968—32$376		31$456—31$866	

Mercado: FROUXO.

Descarregam em seus armazens sómente os cafés de vagões directos que forem consignados á mesma firma; os que vierem á ordem descarregarão nos armazens da estrada.

Sabino de Robertis, encarregado. (10841)

Rocha Faria & C.ª

MATRIZ — RIO

Codigos: Borges, Ribeiro, etc.

End. tel.: ROCHAFARIA

Commissarios de café

Rua Th. Ottoni, 113 — 1º

Arm.: Camerino, 66

Caixa postal 710

Telephones: Norte, 2.254 — 3.033

Adeantam sobre conhecimentos, sendo a commissão apenas de 700 réis por sacco.

FILIAL — Santos:

Rua Santo Antonio, 62

Preços por 15 kilos, no Rio:

Typo 2	37$000 a 37$700
" 3	36$000 a 36$800
" 4	35$000 a 35$700
" 5	34$400 a 35$000
" 6	33$700 a 34$400
" 7	33$000 a 33$500
" 8	32$500 a 32$900
" 9	32$100 a 32$600

Informações: mercado FIRME.

CUNHA NEVES & C.ª

COMMISSARIOS

De manteiga e outros artigos

End. telegraphico: Antoneves

Caixa Postal, 1531

Rua do Rosario 140 - Rio de Janeiro. (17791)

Pinto, Lopes & C.

Escriptorio, r. General Camara, 43 — Rio. Armazem: r. Coronel Pedro Alves, 98.

EXPORTADORES E COMMISSARIOS DE CAFÉ (10842)

BANCO MERCANTIL DO RIO DE JANEIRO

BALANCETE EM 31 DE OUTUBRO DE 1923

ACTIVO

Accionistas: Entradas a realizar		4101:200$000
Correspondentes do estrangeiro		120:747$880
Carteira: Titulos descontados	65.797:660$172	
Carteira: Effeitos a receber	9.003:459$269	74.801:119$441
Contas correntes garantidas		30.971:045$749
Valores caucionados		48.410:465$601
Valores depositados		138.491:342$484
Titulos e fundos pertencentes ao Banco		2.308:285$349
Letras em cobrança		6.309:329$286
Diversas contas		7.789:847$044
Caixa: em moeda corrente		18.029:077$609
		317.644:460$503

PASSIVO

Capital		10.000:000$000
Fundo de reserva		4.248:010$010
Depositantes:		
em c/c com juros	57.395:490$189	
idem sem juros	2.106:033$948	
idem de aviso	21.054:700$066	
idem de prazo fixo	4.217:485$483	
por letras a premio	11.736:787$254	96.511:096$940
Depositos judiciaes		3:320$560
Depositantes de titulos e valores		186.904:808$145
Titulos por conta de terceiros		15.347:662$225
Lucros e perdas		2.213:984$127
Diversas contas		2.415:578$496
		317:644:460$503

Rio de Janeiro, 5 de novembro de 1923. — JOÃO RIBEIRO DE OLIVEIRA E SOUZA, presidente. — M. MORAES E CASTRO, contador interino. (14649)

ASSUCAR

(RIO)

Continuava o mercado do assucar muito paralysado, porque permanecia sem maior procura para novos negocios. Não se verificou alteração de preços; entretanto, eram as tendencias destes de baixa. Foram pouco intensas, tanto as entradas, como as saídas.

O mercado fechou fraco.

MOVIMENTO DO MERCADO

	Saccas
Stock anterior	228.382
Entradas:	
De Campos	3.597
De Sergipe	200
Do Ceará	—
Da Parahyba	—
De Minas	—
Do Espirito Santo	—
De Pernambuco	1.377
De Santa Catharina	482
Total	5.656
Desde 1º	5.656
Saídas	5.772
Desde 1º	5.772
Stock hontem á tarde	228.266

COTAÇÕES

	Por 60 kilos
Crystal cif.	72$000 a 74$000
2ºs. jactos	68$000 a 70$000
1ºs. sortes	Não ha
Demeraras	Não ha
Mascavinhos cif	63$000 a 67$000
3ºs. jactos cif.	Não ha
Mascavos cif.	53$000 a 54$000

MOVIMENTO DO ASSUCAR A TERMO

1ª BOLSA

	V.	C.	Da cot. anterior
Novembro	71$800	71$300	+ $800
Dezembro	71$500	70$200	+ $200
Janeiro	70$700	69$500	+ $500
Fevereiro	70$000	68$500	+ $300
Março	69$500	69$000	+ $200
Abril	69$500	68$500	+ $500

Vendas: não houve.
Posição: paralysada.

2ª BOLSA

	V.	C.	Da cot. anterior
Novembro	72$500	71$800	+ $400
Dezembro	71$000	70$800	— $600
Janeiro	71$600	70$200	+ $300
Fevereiro	71$000	69$000	+ $500
Março	70$500	69$000	
Abril	69$500	69$000	+ $500

Vendas: não houve.
Posição: estavel.

LONDRES, 3.

Fechamento:

	Hoje	Fechamento anterior
Assucar para entrega em novembro	24/3	23/10 ½
Assucar para entrega em dezembro	24/1 ½	23/9
Assucar para entrega em março	23/10 ½	23/4 ½
Assucar para entrega em maio	24/—	23/7 ½

Mercado firme.

Alta de 4 1/2 a 6 d. desde o fechamento anterior.

NOVA YORK, 3.

Fechamento:

	Hoje	Fechamento anterior
Assucar para entrega em dezembro	5,00	4,89
Assucar para entrega em março	3,96	3,92
Assucar para entrega em maio	4,03	3,99
Assucar para entrega em julho	4,11	4,08

Mercado: estavel.

Alta de 3 a 11 pontos desde o fechamento anterior.

PERNAMBUCO, 5 (12 hs.)

Mercado: hoje, estavel; anterior, firme.

Preços por 15 kilos:

Usina, de 1ª: hoje, 20$ a 20$500; anterior, 19$ a 19$500.

Usina, de 2ª: hoje, 19$ a 19$500; anterior, 18$ a 18$500.

Crystaes: hoje, 15$300 a 15$800; anterior, 15$300 a 15$800.

Demeraras: hoje, n/cotado; anterior, 13$100 a 13$400.

3ª sorte: hoje, n/cotado; anterior, 16$ a 16$700.

Somenos: hoje, n/cotado; anterior, 15$ a 15$700.

Brutos seccos: hoje, 10$500 a 11$; anterior, 11$ a 11$700.

Entradas:

	Hoje	Anterior
Desde hontem, em saccas de 60 kilos	22.000	44.000
Desde 1º de setemb. ppdo. saccas de 60 kilos	425.000	403.000
Existencia em saccas de 60 kilos	162.000	140.000

ALGODÃO

(RIO)

Era mais promettedoras as condições do mercado do algodão, que, hontem, abriu e funccionou bastante firme, mas sem alteração de preços.

O movimento de entradas foi animadissimo e o de entregas regular. Comtudo, havia bastante procura e o mercado fechou, embora inalterado no curso dos preços, firme e com tendencias para uma nova alta.

MOVIMENTO DO MERCADO

	Fardos
Stock anterior	8.698
Entradas:	
De Natal	1.410
Do Ceará	1.802
Da Parahyba	985
De Pernambuco	—
De Sergipe	677
Do Pará	87
Do Maranhão	—
Do Rio Grande do Norte	—
Total	4.961
Desde 1º	4.961
Saídas	710
Desde 1º	710
Stock hontem á tarde	12.949

COTAÇÕES

	Por 10 kilos
Sertões	86$000 a 88$000
Primeiras sortes	83$000 a 85$000
Paulista	Nominal
Mediano	82$000 a 84$000

NOVA YORK, 3:

Fechamento:

	Hoje	Anterior
American Futures, para janeiro	31,85	31,60
American Futures, para maio	31,98	31,60

Mercado: melhorou depois da abertura, mas affrouxou novamente. Os altistas realizam.

Alta de 25 a 38 pontos desde o fechamento anterior.

NOVA YORK, 5.

Abertura:

	Hoje	Anterior
American Futures, para janeiro	32,04	31,85
American Futures, para maio	32,10	31,98

Mercado: commercio em geral activo, devido a noticias de Liverpool.

Desde o fechamento anterior, alta de 19 a 21 pontos.

LIVERPOOL, 3:

Fechamento:

	Hoje	Anterior
American Futures, para janeiro	18,28	17,55
American Futures, para maio	17,85	17,15

Mercado: affrouxou depois da abertura, porém, recuperou novamente. Os altistas dominam o mercado.

Alta de 70 a 73 pontos desde o fechamento anterior.

LIVERPOOL, 5.

Abertura:

	Hoje	Anterior
Mercado	Estavel	Firme
Pernambuco, Fair	19,19	19,22
Maceió, Fair	19,19	19,22
American Fully Middling	18,84	18,87
American Futures, para janeiro	18,27	18,20
American Futures, para maio	17,84	17,90

Disponivel brasileiro, baixa de 3 pontos.

Disponivel americano, baixa de 3 pontos.

Termo americano, alta de 7 e baixa de 6 pontos.

LIVERPOOL, 5.

(Reportagem do mercado do algodão em Liverpool:

Mercado do disponivel: — Preços mais baixos; boa procura, mas negocios apenas moderados.

Mercado do termo: — Melhorou depois da abertura. As firmas locaes compram.

MERCADO DO ALGODÃO EM MANCHESTER

Não corresponde ao movimento em Liverpool.

OUTROS GENEROS

BANHA

De Porto Alegre (lata de 2 kilos)	2$250 a 2$300
Lata de 1 kilo	2$300 a 2$350
Laguna (lata de 20 kilos)	2$200 a 2$250
Itajahy (lata de 2 kilos)	2$300 a 2$350
Lata de 10 kilos	2$300 a 2$350
Lata de 20 kilos	2$200 a 2$250
Mineira e Paulista (lata de 20 kilos)	2$150 a 2$200
Lata de 2 kilos	2$150 a 2$200

ARROZ

	Por 60 kilos
Brilhado, de 1ª	58$000 a 62$000
Idem, de 2ª	48$000 a 52$000
Especial	48$000 a 52$000
Superior	44$000 a 46$000
Bom	40$000 a 42$000
Regular	34$000 a 36$000

BATATAS

	Por kilo
Rio Grande	— $600
Mineira	$500 a $600

MANTEIGA

	Por kilo
Mineira, especial	7$500 a 8$000
Dita superior	7$300 a 7$700

XARQUE

Do Rio da Prata	Por kilo
Patos e mantas	Não ha
Puras mantas	Não ha
Fronteiras:	
Patos e mantas	Não ha
Puras mantas	1$900 a 2$150
De Minas:	
Patos e mantas	Não ha
Mantas	Não ha
De Matto Grosso:	
Puras mantas	Não ha
Patos e mantas	Não ha
Do Rio Grande do Sul:	
Paulista	$500 a $600
Patos e mantas	Não ha
Puras mantas	Não ha

MILHO

	60 kilos
Vermelho, superior	14$000 a 14$500
Amarello	14$500 a 15$000
Branco	14$500 a 15$500
Mesclado	12$000 a 12$500

OLEO DE LINHAÇA

	Por kilo bruto
Em barril	3$500 a 3$600
Em lata	— 3$700
De caroço de algodão, por litro	1$550 a 1$800

AGUARDENTE

	Por pipa de 480 litros
Do Paraty	300$000 a 310$000
De Angra	280$000 a 290$000
De Campos	250$000 a 270$000

ALCOOL

	Por pipa de 480 litros
De 40 gráos	490$000 a 500$000
De 38 gráos	460$000 a 470$000
De 36 gráos	430$000 a 440$000

FEIJÃO

	Por 60 kilos
Especial	34$000 a 36$000
Idem, regular	31$000 a 32$000
Fradinho	25$000 a 34$000
Mulatinho especial	26$000 a 28$000
Amendoim	34$000 a 36$000
De côres, de Porto Alegre	38$000 a 40$000
Manteiga	43$000 a 45$000
Enxofre	33$000 a 35$000
Branco nacional	48$000 a 58$000
Idem, estrangeiro	73$000 a 76$000

TRIGO

BUENOS AIRES, 3.

Fechamento:

	Hoje	Anterior
Estado do mercado	Firme	Firme
Preço por 100 kilos, posto docas:		
Para entregar em dezembro	$ 12,25	$ 12,25
Para entregar em fevereiro	$ 11,60	$ 11,50

Desde o fechamento anterior, alta de 10 centavos.

CÁES DO PORTO

Relação dos vapores e pequenas embarcações que se achavam atracados hontem, no Cáes do Porto, até ás 10 horas da manhã:

Armazens Internos	Mixtos	Classe	Nacionalidade	Nome	Observações
1	—	Chatas	Nacionaes	Diversas	Embarque de manganez
2	—	Vapor	Inglez	"Henilwoorth"	Desc. carvão E. F. C. B.
3	A	Vapor	Hollandez	"Waldjk"	
4	—	Barca	Americana	"Tusitala"	Embarque de manganez
5		Vapor	Nacional	"Tabatinga"	Cabotagem
5	A	Chatas	Diversas	c/c. do "Hornecap"	
6		Vapor	Inglez	"Llangorse"	Desc. carvão E. F. C. B.
6	A	Chatas	Diversas	"K. Gustaf Adolf"	
7	C	Vapor	Francez	"Bougainville"	
8		Vapor	Nacional	"Itamaraty"	Cabotagem
9	A	Vapor	Inglez	"Swinburne"	
Pateo 10	—	Vapor	Nacional	"Porto Velho"	Cabotagem
Pateo 10		Pontão	Italiano	"Itapoan"	Cabotagem
Pateo 11	—	Vapor	Sueco	"Gallia"	Desc. trigo
Pateo 11	—	Vapor	Nacional	"Etha"	Cabotagem
Pateo 11		Hiate	Nacional	"Mercedes"	Cabotagem
15		Vapor	Italiano	"Sofia"	
17	C	Vapor	Inglez	"Vandyck"	
17	C	Chatas	Diversas	c/c. do "Holbein"	
18	C	Vapor	Hollandez	"Zeelandia"	
Praça Mauá	—	—	—	—	Vago

NOTA — O vapor francez "Massilia", descarregou para o Armazem 18, quando atracado em 3 do corrente, para o serviço de passageiros.

MOVIMENTO DA BOLSA

O mercado de titulos regulou, hontem, sem maior actividade, tendo decorrido os respectivos trabalhos sob uma impressão pouco favoravel para os papeis em evidencia. Estiveram sem firmeza as apolices da União e municipaes, mas esses titulos accusaram regulares negocios. Poucos foram os outros titulos que accusaram negocios, ficando, porém, mais firmes as acções do Banco do Brasil, dom os demais bem collocados.

VENDAS

Apolices	
Uniformizadas, de 200$000, 3, 3, a.	800$000
Ditas de 1:000$, 2, a.	798$000
Diversas Emissões, de réis 1:000$000, nom., 1, 5, 5, 175, a.	750$000
Ditas idem, 10, 10, 4, 11, 20, 10, 50, 47, a.	751$000
Ditas port., 1, 1, a.	715$000
Ditas idem, 10, a.	716$000
Ditas idem, 5, 20, 20, 25, 25, 30, 52, a.	717$000
Ditas idem, 10, 10, 20, 30, 6, a.	718$000
Ditas idem, 3, 1, 4, 5, 5, a.	719$000
Municipaes, de 1917, port., 30, a.	152$000
Ditas idem, 40, a.	156$000
Ditas de 1920, port., 20, 20, 38, 60, a.	152$000
Ditas decreto 1.535, port., 20, a.	170$000
Ditas de Nictheroy, 2ª serie, 10, a.	74$500
E. do Rio Grande do Sul, de 1:000$, port., 3, 3, 7, a.	905$000
Bancos	
Português do Brasil, port., 100, a.	190$000
Brasil, 5, 20, 50, 125, a.	395$000
Debentures	
Docas de Santos, 10, a.	203$000
Cervejaria Brahma, 30, a.	206$500

OFFERTAS

Apolices	V.	C.
Obrigações do Thesouro, 8 %	969$000	965$000
Uniformizadas, de 1:000$	—	794$000
Federaes, 3 o/o.	—	—
Obras do Porto	795$000	785$000
Div. Emissões, de 1:000$, nom.	753$000	751$000
Ditas port.	717$000	715$000
Ditas e meautela	712$000	708$000
E. do Rio (popular)	97$000	95$000
E. do Rio, de 500$, nom.	470$000	—
Ditas port.	—	480$000
E. de Minas Geraes, de 1:000$	780$000	775$000
E. do Esp. Santo	—	790$000
Municipaes, de lb., 20, port.	—	550$000
Ditas nom.	480$000	420$000
Ditas de 1906 port.	164$000	—
Ditas nom.	170$000	164$000
Ditas de 1914 port.	160$000	155$000
Ditas nom.	—	—
Ditas de 1917 port.	160$000	150$000
Ditas nom.	158$000	—
Ditas de 1919 port.	—	—
Ditas de 1920 port.	153$000	—
Ditas decreto 1.535	170$000	169$000
Ditas decreto 1.50	175$000	170$000
Ditas decreto 1.22	175$000	170$000
Ditas de Nictheroy, 1ª serie	—	75$000

	V.	C.
Ditas 2ª serie	75$000	74$000
Ditas de Campos	—	185$000
Ditas Petropolis	—	185$000
Ditas de Bello Horizonte	—	15 $000
Ditas de Uberaba	—	93$000
Ditas de Valença	90$000	—
Ditas de Therezopolis	190$000	—
Popular, da Parahyba	—	95$000
Ditas nom.	—	95$000
E. do Rio Grande do Sul, port.	910$000	—
Ditas nom.	910$000	900$000
Bancos:		
Funccionarios Publicos	66$000	62$000
Portuguez do Brasil, port.	190$000	185$000
Ditas nom.	—	182$000
Ditas c/50 %.	—	85$000
Mercantil	400$000	390$000
Commercio	—	193$000
Commercial	205$000	198$000
Nacional	—	220$000
Brasil	400$000	390$000
Lavoura	80$000	—
C. de Seguros		
Previdente	—	400$000
Confiança	250$000	200$000
Argos	1:620$000	1:580$000
Garantia	—	320$000
C. E. de Ferro:		
Minas S. Jeronymo	105$000	100$000
J. Botanico, integ.	190$000	—
Ditas c/60 %.	120$000	—
C. de Tecidos:		
Conf. Industrial	—	230$000
Alliança	275$000	265$000
Corcovado	180$000	—
Manufactora Fluminense	—	236$000
America Fabril	368$000	—
Progresso Industrial	—	325$000
Diversas:		
Loterias N. do Brasil	64$000	—
Docas da Bahia	40$000	39$000
Docas de Santos	470$000	460$000
Dita nom.	—	445$000
Terras e Colonização	10$500	—
Diamantifera	10$000	8$000
Carbonifera de Araranguá	—	30$000
Melh. no Maranhão	—	60$000
Predial e de Saneamento	100$000	70$000
Cervejaria Brahma	—	400$000
Usinas Chimico Marinho	—	300$000
União Industrial	—	3:000$000
Mercado Municipal	—	140$000
Debentures:		
Docas de Santos	204$000	202$000
Industrial Campista	—	182$000
Mineira Auto Viação	—	93$000
Docas da Bahia	—	161$000
Manufactora Fluminense	200$000	195$000
Conf. Industrial	198$000	—
Tecidos Alliança	—	200$000
Tecidos Mageense	175$000	—
Brasil Industrial	202$000	197$000
Luz Stearica	—	203$000
Mercado Municipal	207$000	205$000
Progr. Industrial	195$000	194$000
Industrial S. Fé	205$000	—
Mineira Auto Viação	—	93$000
Linho de Sapopemba	195$000	—
Cerv. Brahma	207$000	205$000
America Fabril	204$000	—

INFORMAÇÕES DIVERSAS

RECOLHIMENTO DE NOTAS

A junta administrativa da Caixa de Amortização, em sessão de 7 do mez de junho, resolveu prorogar por seis mezes, até 31 de dezembro deste anno, o prazo para recolhimento, sem desconto, das notas do Thesouro abaixo declaradas, cujo prazo para recolhimento terminava em 30 de junho do corrente anno, a saber:

Notas de 5$000, das estampas 15 e 16.
Notas de 10$000, das estampas 11 e 12.
Notas de 20$000, da estampa 12.
Notas de 50$000, das estampas 11 e 12.
Notas de 100$000, das estampas 11, 12 e 13.
Notas de 200$000, da estampa 12.
Notas de 500$000, das estampas 9 e 11.

Deverá começar em 1 de janeiro de 1924 a pratica dos descontos marcados no art. 13 da lei n. 3.313, de 16 de outubro de 1888, a que se refere o decreto n. 6.711, de 7 de novembro de 1907.

CONCORRENCIAS

ANNUNCIADAS

Dia 6 — Superintendencia do Serviço de Limpeza Publica e Particular, para a compra de duas catraias.

Dia 6 — Estrada de Ferro Oeste de Minas, para acquisição de 25.000 dormentes de madeira de lei, para bitola de 1,00.

Dia 6 — Departamento Nacional de Saude Publica, para a construcção do pavilhão de serviços geraes do Hospital de Tuberculosos, em Jacarépaguá.

Dia 9 — Arsenal de Marinha do Rio de Janeiro, para a compra do casco do ex-navio-mineiro "Carlos Gomes", com as machinas e caldeiras que ainda existem a bordo, no estado em que se acham.

Dia 10 — Directoria Geral de Obras Publicas de Nictheroy, para a construcção da ponte sobre o corrego "Fundão".

Dia 10 — Secretaria Geral do Departamento Nacional de Saude Publica, para a construcção de um leprosario em S. Luiz, Estado do Maranhão.

Dia 7 — Escola Premunitoria 15 de Novembro, para a construcção de uma parte das obras necessarias para alojamento de 250 alumnos.

Dia 8 — Estrada de Ferro Noroeste do Brasil, para o fornecimento de artigos diversos.

Dia 9 — Collegio Militar do Rio de Janeiro, para o fornecimento de expediente.

Dia 10 — Escriptorio de Obras do Ministerio da Justiça e Negocios Interiores, para a venda de uma caldeira e machina da antiga lavanderia da Escola Quinze de Novembro, em Quintino Bocayuva.

Dia 12 — Primeiro Regimento de Cavallaria Divisionaria, para o fornecimento de rações preparadas aos officiaes e praças deste regimento, durante o anno de 1924.

Dia 13 — Directoria Geral da Intendencia da Guerra, para o fornecimento de relogios americanos, tapetes, capachos, cesta de vime para papeis, etc.

Dia 16 — Collegio Militar do Rio de Janeiro, para o fornecimento de generos alimenticios, forragens, ferragens e lubrificantes.

Dia 16 — Directoria Geral de Contabilidade do Ministerio da Agricultura, Industria e Commercio, para as obras da Escola de Aprendizes Artifices da Parahyba.

Dia 16 — Collegio Militar do Rio de Janeiro, para o fornecimento de alimentação preparada.

Dia 16 — Escola de Grumetes Baptista das Neves, Estado do Rio, para o fornecimento de mantimentos, açougue, padaria, dietas e combustiveis, durante o anno de 1924.

Dia 17 — Segundo Grupo de Artilharia de Costa, Fortaleza de S. João, para o fornecimento de diversos generos, durante o anno de 1924.

Dia 19 — Directoria Geral de Contabilidade do Ministerio da Agricultura, Industria e Commercio, para a conclusão das obras da escola de aprendizes artifices do Rio Grande do Norte, Natal.

Dia 20 — 10º regimento de infantaria, Juiz de Fóra, para o fornecimento de rações preparadas.

Dia 23 — Segundo batalhão de caçadores, para o fornecimento de generos alimenticios e artigos diversos.

Dia 23 — Segundo batalhão de caçadores, para o fornecimento de forragem, artigos de expediente, ferragens, artigos de limpeza e lubrificantes.

ASSEMBLÉAS

ANNUNCIADAS

Companhia Loterias Nacionaes do Brasil, para reforma dos estatutos e eleições, dia 7, á 1 hora da tarde.

Empresa de Aguas de Caxambú, para interesses sociaes, dia 5, á 1 hora da tarde.

Companhia Loterias Nacionaes do Brasil, para reforma dos estatutos e eleições, dia 7, á 1 hora da tarde.

Associação de Companhias de Seguros, para diversos assumptos, dia 7, ás 2 horas da tarde.

TRANSFERENCIAS

SUSPENSAS

Companhia de Loterias Nacionaes do Brasil, até ao dia 7.

Banco Sul-Americano, até ao dia 24.

PAGAMENTOS

ANNUNCIADOS

Empresa S. João da Matta, dividendo de 12$000.

Banco Constructor do Brasil, dividendo de 6$000.

Companhia Fornecedora de Materiaes, dividendo de 10$000.

Companhia Mineira Auto-Viação, juros.

Apolices Municipaes de Nictheroy, juros.

Associação dos Empregados no Commercio, juros.

Companhia Ferro Carril do Jardim Botanico, dividendo.

Veneravel Ordem Terceira dos Minimos de S. Francisco de Paula, juros.

Companhia de Fiação e Tecidos Confiança Industrial, juros.

Companhia Cervejaria Brahma, juros.

Companhia America Fabril, juros.

Sociedade Anonyma Cotonificio Gavea, juros.

Companhia Tijuca, juros.

Companhia Fiação e Tecidos Corcovado, juros.

Apolices do emprestimo do Estado do Rio Grande do Sul, "Viação Ferrea", juros.

Companhia de Tecidos Industrial Campista, juros.

Companhia de Seguros Sul-America, dividendo de 20 %.

Companhia Tecidos Santo Aleixo, juros.

Companhia Fiação e Tecidos Industrial Mineira, juros.

Apolices da Prefeitura Municipal de Therezopolis, juros.

Companhia Fiação e Tecidos Industrial Mineira, juros.

Dia 5 — Companhia Paulista do Força e Luz, juros.

REUNIÃO DE CREDORES

Fallencia de Olympio e Costa, dia 6, ás 2 horas da tarde.

Fallencia de J. Fontes e Comp., dia 6, ás 2 horas da tarde.

Fallencia de J. Pabst Junior, dia 7, á 1 hora da tarde.

Fallencia de Wagner & Bastos, dia 8, á 1 hora da tarde.

Credores de João Desiderati & C., dia 9, ás 2 horas da tarde.

Fallencia de José Antunes, dia 10, ás 2 horas da tarde.

Concordata preventiva de Elias A. Bez, dia 14, á 1 hora da tarde.

Credores de M. Waltenberg, dia 16, ás 2 horas da tarde.

VENDAS JUDICIAES

Dia 6 — 25 acções da Companhia Manufactora de Biscoitos.

Dia 7 — Apolices Uniformizadas de 1:000$000, juros de 5 %.

Dia 12 — 48 Apolices Uniformizadas de 1:000$000, juros de 5 %.

FALLENCIAS E

CONCORDATAS

7ª vara — Beck & Bittencourt — Foi deferido o pedido dos fallidos, quanto á continuação do negocio, que será gerido pelo sr. Manoel Mendes, sob a fiscalização do syndico, para o que foi mandado expedir alvará.

2ª vara — Daniel F. Moreira — A requerimento de Barbosa Carvalho & C., credores da quantia de 772$900, por conta verificada, foi decretada a fallencia da firma Daniel F. Moreira, estabelecida com commercio de liquidos e comestiveis ás ruas Conde Velho n. 246 e Voluntarios da Patria n. 38. Foi marcado o prazo de 20 dias para os credores se habilitarem e designado o dia 2 de dezembro para a assembléa de credores. Foi intimado o fallido para, dentro de duas horas apresentar, sob pena de prisão, a lista dos seus credores, para ser nomeado o syndico.

— Arthur Ferreira da Silva — Foi mandado informar se já foi homologada a concordata, á vista da petição do fallido, para obter o cancellamento da reivindicação de Lomelino Martins & C.

— Durval Vianna dos Santos — Foram julgadas boas as contas apresentadas pelo ex-syndico Antonio Pinto, attendendo a que nenhuma impugnação foi feita.

— João Rodrigues Teixeira — O pedido feito de rehabilitação, o juiz, attendendo a que nenhuma contestação foi apresentada por qualquer credor, julgou-o procedente para rehabilital-o.

5ª vara — Banco Francez para o Brasil — Foi mandada a sentença aggravada, por J. Antonio Zuffo, na reivindicação que contende com a massa fallida do Banco Francez para o Brasil, sentença esta que julgou improcedente a acção.

— Foi mantida a sentença que julgou improcedente a acção rivindicatoria movida por Figueiredo & C., e que por este havia sido aggravada para a 2ª Camara da Côrte de Appellação.

6ª vara — Marques Leão & C. — Foram nomeados syndicos os credores J. Rainho & C.

— Silva & Laranjeira — Foram nomeados commissarios, em substituição, Pinto Bastos & C.

CAMARA PORTUGUEZA DE COMMERCIO E INDUSTRIA DO RIO DE JANEIRO

Realizou-se sabbado ultimo, 3 do corrente, a reunião da directoria da Camara Portugueza de Commercio, com a presença dos srs.: José Ranho da Silva Carneiro, presidente; Raymundo Pereira de Magalhães, vice-presidente; Antonio Leite da Silva Garcia, thesoureiro, e Avelino Souto da Motta Mesquita, 2º secretario.

Aberta a sessão, o sr. Avelino de Mesquita leu a acta da sessão anterior, sendo approvada, e o expediente, do qual fazia parte uma carta do representante da "Mala da Europa", sr. Alfredo Candido, sobre o problema das taxas postaes entre o Brasil e Portugal, pedindo á Camara para continuar na sua patriotica campanha e pondo á sua disposição as columnas do jornal para esse fim. Ficou resolvido dirigir uma nova representação ao governo portuguez sobre este importante assumpto.

O sr. Avelino de Mesquita communicou que tinha representado a Camara na festa realizada pelo Club Gymnastico Portuguez.

A directoria resolveu comparecer á grande festa civica, em que participam todos os combatentes da grande guerra residentes no Rio, promovida pelo Comité Inter-alliado, commemorando a data gloriosa do armisticio.

RENDAS PUBLICAS

RECEBEDORIA DE MINAS NA CAPITAL FEDERAL

Arrecadação do dia 5	73:583$800
De 1 a 5	219:004$200
Em egual periodo do anno passado	135:025$000

MOVIMENTO DO PORTO

ENTRADAS DO DIA 5

De Hamburgo e escs., o vapor francez "Bougainville", com 4.625 toneladas; carga: varios generos á Chargeurs Réunis.

De Montevidéo e escs., o paquete nacional "Campos Salles", com 3.041 toneladas; carga: varios generos á Companhia N. Lloyd Brasileiro. Em 1ª classe 26 passageiros e 12 em 3ª. Em transito seis passageiros.

De Iguape e escs., o vapor nacional "Pirahy", com 241 toneladas; carga: varios generos a Pereira Cameiro. Em 1ª classe quatro passageiros.

De Santos, o motor nacional "Pharoux", com 104 toneladas; carga: varios generos a Herm Stoltz.

De Florianopolis e escs., o paquete nacional "Anna", com 247 toneladas; carga: varios generos a Amantino Camara. Em 1ª classe 29 passageiros e 10 em 3ª.

De Southampton e escs., o paquete inglez "Araguaya", com 6.485 toneladas; carga: varios generos á Mala Real Ingleza. Em 1ª classe 27 passageiros, 38 em 2ª e 105 em 3ª. Em transito 785 passageiros.

SAIDAS DO DIA 5

Para Belém e escs., o paquete nacional "Itaúba".

Para Buenos Aires e escs., o vapor allemão "Wurttemberg".

Para Buenos Aires e escs., o paquete inglez "Araguaya".

Para Bahia Blanca, o paquete inglez "Pardo".

Para Nova York, o vapor americano "Tusetala".

Para Buenos Aires e escs., o paquete hollandez "Zeelandia".

Para Buenos Aires e escs., o vapor italiano "Sofia".

Para Buenos Aires e escs., o paquete inglez "Vandyck".

MARITIMAS

Rio da Prata, "Infanta Isabel de Borbon"	6
Southampton e escs., "Araguaya"	6
Rio da Prata, "Duca Degli Abruzzi"	6
Londres e escs., "Highland Loch"	6
Cardiff, "Ingá e Itu"	6
Porto Alegre e escs., "Commandante Capella"	6
Rio da Prata, "Orania"	7
Manáos e escs., "Ceará"	7
Genova, "Re Vittorio"	7
Manáos e escs., "Maranguape"	8
Portos do norte, "Belém"	8
Rio da Prata, "Vestris"	8
Rio da Prata, "Cometa"	8
Nova York, "American Legion"	8
Noruega, "Rio de la Plata"	8
Noruega, "Rio de La Plata"	8
Rio da Prata, "Formose"	9
Liverpool, "Demerara"	9
Rio da Prata, "Palermo"	10
Rio Grande, "Madeira"	10
Rio da Prata, "Conte Verde"	10
Parahyba e escs., "Commandante Vasconcellos"	11
Rio da Prata, "Giulio Cesare"	12
Genova e escs., "Napoli"	12
Rio da Prata, "Almanzora"	13
Japão, "Chicago Maru"	13
Rio da Prata, "Formosa"	14
Rio da Prata, "Sorna"	14
Portos do sul, "Antonina"	14
Rio da Prata, "Southern Cross"	14
Genova, "Tomaso di Savoia"	15
Genova e escs., "Pincio"	15
Portos do norte, "Rio Amazonas"	17
Rio da Prata, "Presidente Hayes"	17
Suecia e escs., "Pedro Christophersen"	18
Rio da Prata, "Europa"	18
Rio da Prata, "Massilia"	18
Rio da Prata, "Mexico Maru"	18
Liverpool e escs., "Andes"	19
Rio da Prata, "Mosella"	19
Rio da Prata, "Regina d'Italia"	19
Rio da Prata, "Araguaya"	20
Rio da Prata", "Antonio Delfino"	20
Londres e escs., "Highland Pride"	20
Portos do sul, "Itabira"	20
Rio da Prata "Ré Vittorio"	21
Rio da Prata, "Zeelandia"	21

VAPORES A SAIR

Rio da Prata e escs., "Araguaya"	6
Barcelona e escs., "Infanta Isabel de Borbon"	6
Genova e escs., "Duca Degli Abruzzi"	6
Rio da Prata, "Highland Loch"	6
Rio da Prata, "Waaldyk"	6
Marselha e escs., "Cordoba"	6
Pelotas e escs., "Commandante Alvim"	6
Nova York e escs., "Alegrete"	7
Amsterdam e escs., "Orania"	7
Pará e escs., "Campos Salles"	7
Laguna e escs., "Etha"	7
Macáo e escs., "Itamaracá"	7
Rio da Prata e escs., "Ré Vittorio"	7
Nova York e escs., "Terrier"	8
Nova York e escs., "Vestris"	8
Corumbá e escs., "Itamaraty"	8
Laguna e escs., "Commandante Miranda"	8
Amarração e escs., "Bocaina"	8
Porto Alegre e escs., "Itaquera"	8
Pelotas e escs., "Itaperuna"	8
Havre e escs., "Formose"	9
Parahyba e escs., "Iris"	9
Rio da Prata e escs., "American Legion"	9
Manáos e escs., "Manáos"	9
Rio da Prata e escs., "Demerara"	9
Laguna e escs., "Anna"	9
Recife e escs., "Itagiba"	9
Ponta d'Areia e esc. "Icaraby"	9
Aracajú e escs. "Itapacy"	10
Genova e escs., "Palermo"	10
Genova, "Conte Verde"	10
Iguape e escs., "Pirahy"	10
Genova e escs., "Giulio Cesare"	12
Rio da Prata e escs., "Napoli"	12
Montevidéo e escs., "Belém"	12
Bahia e escs., "Ilhéos"	12
Laguna e escs., "Flamengo"	13
Rio da Prata e escs., "Desirade"	13
Southampton e esc. "Almanzora"	13
Montevidéo e esc. "Rodrigues Alves"	13
Hamburgo e escs., "Akbabi"	13
Rio da Prata e escs., "Chicago Maru"	14
Genova e escs., "Formosa"	14
Liverpool e escs., "Desna"	14
Nova York e escs., "Southern Cross"	14
Rio da Prata e escs., "Pincio"	15
Nova Orleans e escs., "Camamú"	15
Antuerpia e esc., "Ayuruoca"	15
Rio da Prata "Tomaso di Savoia"	15
Mossoró e escs., "Antonina"	16
Manáos e escs., "Ceará"	16
San Francisco e escs., "Presidente Hayes"	17
Finlandia e escs., "Valparaiso"	18
Kobe e escs., "Mexico Maru"	18
Genova e escs., "Europa"	18
Bordeaux e escs., "Massilia"	18
Rio da Prata e escs., "Andes"	19
Porto Alegre e escs., "Rio Amazonas"	19
Genova e escs., "Regina d'Italia"	19
Rio da Prata e escs., "Highland Pride"	20
Rio da Prata e escs., "Antonio Delfino"	20
Genova e escs., "Ré Vittorio"	21
Amsterdam e escs., "Zeelandia"	21
Hamburgo e escs., "Drechterland"	22

NICTHEROY

Aluga-se com contrato como se combinar, a quem fizer os concertos, a casa da rua Passo da Patria n. 119. Trata-se á rua Barão de Itapagipe n. 137. Rio. (T 3141)

CASA MOBILADA

Aluga-se para casal de tratamento, á rua Sorocaba; as chaves no n. 52. (T. 3214)

Machina Remington 11

Vende-se uma de escrever em perfeito funccionamento, pela metade do valor; rua Evaristo da Veiga 109. (T 1919)

Praça da Bandeira

TERRENOS

Vendem-se lotes á 1:500$ o metro, junto a este logradouro, murados e nivelados, promptos á edificar. Negocio directo, com Mario Puente, á rua Santa Luzia 186. (T. 8181)

NEREIDA

(PERFUME)

Se quereis ser bella usae-o em vossa toilette. (T 3298)

Predio no centro

Aluga-se esplendido e novo predio, constando de bôa loja e tres andares, com elevador, na Praça Tiradentes n. 29. Apropriado para qualquer negocio limpo, companhia ou outros escriptorios. O arrendamento só será feito em totum a um só pretendente; trata-se no mesmo, das 9 ás 11 horas e das 14 ás 17 horas, na R. Luiz de Camões, 22. (T. 3241)

Brinquedos e artigos para presentes

Por atacado e a varejo
CASA SÃO FRANCISCO
Rua 7 de Setembro 162
Junto á egreja S. Francisco (14631)

Carlos dos Santos Cardoso

Pede-se a quem souber do paradeiro deste moço, chegado ha pouco de Portugal, informar por favor na rua Angelica Motta 58, estação de Olaria. (T 1870)

CASA

Compra-se uma até 25 contos, que tenha tres quartos, duas salas e mais dependencias para casal de tratamento, preferindo-se entre Rio Comprido e Tijuca, Andaraby ou Lins. Deve ter bom quintal e ser situada em lugar secco. Tambem se faz negocio com terreno, no minimo 10 x 50. — Cartas com preço para ser vista no domingo, a Joaquim da Silva. Caixa do Correio 112. Não se trata com intermediarios. (T 1867)

Clinica de senhoras

Tratamento moderno das hemorrhagias, colicas uterinas e suspensão das regras, sem operação; nos casos indicados, emprega tratamento seguro para evitar a gravidez sem operação, sem dôr e sem prejudicar a saude. Dr. Cesar Esteves, rua Sete de Setembro 186, das 9 ás 11 e de 1 ás 4. (T 1876)

PETROPOLIS

Aluga-se quarto mobilado. — Rua Thereza n. 241. (T 3159)

BARATA FORD

Vende-se uma linda, typo sport, rodas de arame, quasi nova; preço 4:800$000. Facilita-se o pagamento. Praia de Botafogo n. 78. (T 3156)

Com o uso do

"SANGUINOL"

no fim de 20 dias nota-se

1º — Levantamento das forças com volta do apetite.
2º — Desapparecimento completo da insomnia e nervosismo.
3º — Combate a anemia e o emmagrecimento e a fraqueza de ambos os sexos.
4º — Augmento do peso variando de 1 a 3 kilos.
5º — Completo restabelecimento dos organismos enfraquecidos e convalescentes.
6º — Maior resistencia para o trabalho physico e augmento dos globulos sanguineos.

Para as mães que criam é um bom tonico; para as creanças ajuda ao desenvolvimento e combate o rachitismo.
(Ap. D. N. S. P. Nº. 199 — 13|3|921)

FLUXOSEDATINA

O GRANDE REMEDIO DAS SENHORAS

Emprega-se com vantagem nas colicas uterinas, mesmo de partos por ser energico calmante, e na insufficiencia menstrual, flores brancas, corrimentos, sendo estas duas ultimas affecções muito communs nas moças anemicas.

E' muito efficaz nos incommodos proprios das senhoras, sendo usada com optimos resultados nos Hospitaes e Maternidades.
(Ap. D. N. S. P. Nº. 67 — 25|6|1915)

LEILÕES

LEILÃO DE PENHORES

DA CASA ARTHUR ALVIM
Th. Ribeiro & C.ª (successores)
14 DE NOVEMBRO
40—RUA LUIZ DE CAMÕES—40
De todos os penhores vencidos, podendo os srs. mutuarios reformar ou resgatar as cautelas até á hora do leilão. (T 1572)

Leilão de Penhores

Rua Pedro I, 28 e 30
EM 7 DE NOVEMBRO 1923
Vianna, Irmão & Comp.
Fazem leilão dos penhores vencidos, e avisam aos srs. mutuarios que podem resgatar ou reformar suas cautelas até á hora do leilão. (T 2064)

LEILÃO DE PENHORES

D. Oliveira & C.
RUA CHILE N. 18
Em 9 de Novembro 1923
Fazem leilão dos penhores vencidos, e avisam aos Srs. Mutuarios que podem reformar ou resgatar as suas cautelas até á vespera do leilão. (16030)

Implorando a caridade

ANGELA PECORANO, viuva, com 86 annos de edade, completamente cega, paralytica.
MARIA VENTURA, de 96 annos de edade, viuva.
ENTREVADA, rua do Chichorro n. 47, casa XVIII, doente, impossibilitada de trabalhar, tendo duas filhas, sendo uma tuberculosa.
CARLOTA, pobre velhinha sem recursos.
ELVIRA DE CARVALHO, pobre cega e sem amparo da familia.
FRANCISCA DA CONCEIÇÃO BARROS, cega de ambos olhos e aleijada.
UM INFELIZ ALEIJADO.
FELICIANA LUCAS, viuva, paralytica.
VIUVA SANTOS, com 68 annos de idade, gravemente doente de molestias incuraveis.
JULIETA EMILIA, duas pobres irmãs e cegas.
THEREZA, pobre ceguinha sem amparo de ninguem.
VIUVA SOARES — Sem poder trabalhar e doente.
VIUVA DE UM JORNALISTA, sem o menor amparo.

Amas seccas e de leite

PRECISA-SE de uma ama secca de cor branca, de preferencia portugueza, para uma creança recem-nascida; casa de todo tratamento; rua dos Araujos n. 115. (T 1860) A

Cozinheiros e cozinheiras

PRECISA-SE de uma cozinheira do trivial, para um casal, sendo para (E. S. Paulo), ordenado 70$000; trata-se á rua do Cattete n. 197, sob. (T 1859) B
PRECISA-SE de uma cozinheira, trivial, á rua Barão de Mesquita n. 214. (T 1844) B
PRECISA-SE cozinheira do trivial, lave, passe; rua Conde de Bomfim n. 460. (T 992) B
PRECISA-SE de uma cozinheira que saiba cozinhar muito bem o trivial, para casa de pequena familia. Rua Alzira Brandão n. 30. (T 3072) B
PRECISA-SE de uma boa cozinheira, para pequena familia. Rua S. Francisco Xavier n. 210. (T 3258) B
PRECISA-SE de uma cozinheira, á rua da Carioca 40, 2º andar, de preferencia moça. (T 1998) B
PRECISA-SE de uma cozinheira á rua Visconde de Itauna 105, sob. (S 3259) B
PRECISA-SE de uma cozinheira que faça o forno e fogão, para uma pequena familia de tratamento. Paga-se bem; rua Humaytá n. 77. (T 1970) B

Cães e gatos...

cavallos, bois e outras especies de animaes, quando atacados de lepra, sarna, gafeira, darthros, piolhos, bernes, bicheiras e carrapatos, são rapida e radicalmente curados com o SABÃO DOGUE. Faz renascer o pello.

UM SABONETE, 2$500. PELO CORREIO, 3$500

Deposito geral á rua Uruguayana n. 66.
PERESTRELLO FILHO & Cia.
Casa A' GARRAFA GRANDE. (11356)

OFFERECE-SE uma cozinheira ou lavadeira, engommadeira com ordenado de 80$ ou 90$; rua Marciana, 80, Botafogo. (T [illegible])
PRECISA uma pequena familia de tratamento, de um [illegible], para serviços domesticos; rua Humaytá n. 77. (T 1972) D
PRECISA-SE de um rapaz para vender ambulante; rua General Pedra n. 210. (T 4045) D
PRECISA-SE de uma boa engommadeira, á rua Haddock Lobo n. 203. (T 4031) D
SENHORA portugueza, activa, dando referencias, offerece-se para costureira. Carta a Laura Sousa, neste jornal. (T 3273) L

Casas e commodos centro

ALUGA-SE uma boa sala de frente e 1 bom quarto; r. Senador Dantas n. 58. (T 4124) E
ALUGA-SE a rapazes sérios e casaes, lindos quartos e salas de frente mobiladas, com optima pensão. Preço 150$, cada um; tem telephone. Rua Buenos Aires, 263. (T 4120) E
ALUGA-SE uma bonita sala de frente, propria para atelier ou escriptorio; rua S. José n. 79, 2º andar. (T 3288) E
ALUGA-SE um bom apartamento para familia de tratamento, com pensão á rua [illegible]. (T 3294) E
ALUGA-SE esplendido quarto mobilado, a casal ou senhor só, casa de familia; rua Evaristo da Veiga, 15. (T [illegible]) E
ALUGA-SE [illegible] Buenos Aires, 220. (T [illegible]) E
ALUGAM-SE quartos e salas em pensão, para senhores do commercio n. 247, avenida Rio Branco. (T 2885) E
ALUGA-SE um espaçoso 2º andar, proprio para companhia ou escriptorio, na rua do Ouvidor n. 157; trata-se no 1º andar. Alfaiataria Pereira. (T 3070) E
ALUGA-SE por 50$ pequeno gabinete á Av. Rio Branco 199, 2º. (T 2915) E
ALUGA-SE um quarto mobilado com pensão, a casal ou rapazes; á rua Senador Dantas n. 82. (T 1323) E
ALUGAM-SE boas salas de frente, mobiladas, com pensão, logar proprio para verão, a pessoas de tratamento, praça Marechal Deodoro n. 38, 1º andar, na Esplanada do Senado, na Av. Mem de Sá. (T [illegible]) E
ALUGA-SE a dependencia, para um ou dois senhores empregados no commercio; á rua Silva Manoel n. 134. (T 1702) E
ALUGA-SE em casa de tratamento, bons aposentos com pensão, a pessoas distinctas; na rua Costa Bastos n. 16. (T 2750) E
ALUGA-SE um quarto com pensão, a cozinha italiana; rua [illegible] n. 126. (T 3062) E
ALUGA-SE quartos com pensão [illegible]. (T 970) E
ALUGA-SE um commodo mobilado para dois moços do commercio; rua Lavradio n. 127. (T 2869) E
ALUGA-SE uma saleta e commodo, com ou sem mobilia, a pessoa de tratamento; rua Silva Manoel n. [illegible]. (T 2936) E
ALUGAM-SE na Avenida Central um 2º andar [illegible]. (T 3038) E

PRECISA-SE de uma cozinheira limpa e boa, casa de pequena familia; paga-se bem. Rua Tonelero 24, Copacabana. (T 1988) B
PRECISA-SE de uma cozinheira, na rua Aristides Lobo n. 100. (T 4030) B

Creados e creadas

OFFERECE-SE uma moça séria, de extrema confiança, para copeira ou arrumadeira, para casa de tratamento. Cartas D. F. neste jornal. (T 1816) C
PRECISA-SE creada para um casal, que cozinhe bem e lave; rua Voluntarios da Patria n. 67. (T 2780) C
PRECISA-SE de um arrumador para pensão, de um copeiro com bastante pratica e de um bom cozinheiro; trata-se á avenida Gomes Freire n. 121, armazem. (T [illegible]) C
COZINHEIRA — Precisa-se de uma boa cozinheira, na rua do Riachuelo 331. (T 3197) C
PRECISA-SE de uma empregada que durma fóra do aluguel, para cozinhar o trivial e lavar roupa leve; rua Jaqueira Freire n. 48, casa 1, praça Affonso Penna. (T 1949) C
PRECISA-SE de uma copeira, na rua Piratiny n. 73 — Tijuca. (T 3162) C
PRECISA-SE de uma boa empregada para todo o serviço, á rua Mariz e Barros n. 344. Paga-se bem. (T 3189) C
PRECISA-SE de uma boa copeira-arrumadeira que tenha bastante pratica. Paga-se bem. Sen. Vergueiro 86. (T 3215) C
PRECISA-SE de uma arrumadeira para casa de familia, que tenha pratica e que saiba costurar; rua Humaytá n. 77. (T 1971) C

Empregos diversos

DESEJA-SE empregar um sr. de edade, de vigia ou de outro logar na proporção; sabe escrever; informações rua B. de Mesquita, 122. A. B. C. (T [illegible])
MOÇA dactylographa, tendo conhecimento de contabilidade, com boa calligraphia, deseja collocação. Quem precisar dirija-se por favor carta a Alda Silva. Rua dos Ourives 72. (T 1003) D
MOÇA, sabendo costurar, bordar á mão, perfeitamente, procura casa de alto tratamento para trabalhar. Tratar rua Fernandes Guimarães n. 46. (T 986) D
OFFERECE-SE uma senhora de meia edade para gerente de pensão ou de pequeno hotel. Tratar rua Senador Dantas 40. (T 1787) D
PRECISA-SE de um menino para carregar embrulhos, na rua Corrêa Dutra 11, Cattete. (T 2946) D
PRECISA-SE uma moça branca para arrumadeira, em casa de pequena familia, á rua S. Francisco Xavier n. 107. (T 3047) L
PRECISA-SE de uma moça sem compromissos, para servir como encarregada de uma casa, em Minas. Cartas a F. M. S., nesta redacção. (T 3033) D
PRECISA-SE de boas costureiras de roupas de senhoras; paga-se bem; rua Gonçalves Dias n. 56, 1º andar, sala 2. (T. 1974) D
PRECISA-SE de um rapaz arrumador [illegible], á avenida Mem de Sá n. 72. (T 4094) D
PRECISA-SE de uma moça empregada para serviços leves em casa de familia, á avenida Mem de Sá n. 72. (T 4095) D
[illegible] de chapeus de senhora, precisa-se na avenida Mem de Sá n. 103. (T 4087) D
OFFERECE-SE uma senhora costureira para casa de familia; rua Barão de Bom Retiro n. 717. (T 1872) D
PRECISA-SE de uma moça para [illegible] que saiba ler [illegible]; rua Assembléa n. 104, 1º andar. (T 3289) D
PRECISA-SE de uma boa costureira que saiba bordar, na rua Frei Caneca n. 280. (T 4073) D
PRECISA-SE de dois perfeitos fabricantes de [illegible] e trabalhadores [illegible]; informações no [illegible] linha dos [illegible]. (T 4032) D
PRECISA-SE de um encadernador na typographia, á rua Visconde do Rio Branco 62. (T 3268) D

H. Lerche
Machinas para lacticinios e frigorificos.
Vasilhames para leite
Motores e dynamos
Rua São Pedro n. 105
CAIXA POSTAL 2374
RIO DE JANEIRO (16250)

ALUGA-SE uma sala de frente e um quarto, em casa de familia de tratamento a casal ou senhor distincto. Na rua Riachuelo n. 331, telephone Central n. 4767. (T 3198) E
ALUGA-SE, por 300$000, um apartamento, com sala, dois quartos bem mobilados, proximo do centro, na rua Azevedo Coutinho n. 26, sobrado, praça da Republica. (T 2995) E
ALUGA-SE em casa de familia, a um senhor modesto, um quarto com pensão. Só a cavalheiro; á rua Senador Dantas n. 77, sobrado. (T 2979) E
ALUGA-SE por contrato a quem ficar com alguns moveis, uma confortavel casa, á rua Carlos Sampaio; informa-se, Tel. C. 3671. (T 1966) E
ALUGA-SE por 350$, o pequeno sobrado, pintado e forrado de novo, á rua Buenos Aires n. 242; trata-se á rua Gonçalves Dias n. 4. (T 3243) E
ALUGAM-se optimos quartos de frente, mobilados e com pensão, á rua S. Pedro n. 148, esq. de Uruguayana. (T 3244) E
ALUGAM-SE para cavalheiros distinctos ou empregados no commercio, dois magnificos quartos, sem mobilia e sem pensão; na avenida Mem de Sá n. 153. (T 3246) E
ALUGA-SE quarto de frente mobilado, a rapazes solteiros; á rua Cons. Josino n. 27, esq. do Senado. (T 3248) E
ALUGA-SE uma sala de frente para negocio commercial; 7 de Setembro n. 162, 1º andar. (T 402) E
ALUGA-SE bom escriptorio, claro e arejado, com luz, limpeza e telephone; Ouvidor n. 56. (T 4016) E
ALUGA-SE uma boa sala de frente e um quarto mobilado, com pensão a casal sem filhos; rua da Misericordia n. 2, 1º andar, em frente aos telegraphos. (T 1923) E
ALUGA-SE um escriptorio de frente á rua da Carioca, 16, 1º andar; trata-se das 10 ás 18 horas. (T 4083) E
ALUGA-SE, por 80$, bom escriptorio com telephone e janella; rua Carioca n. 52, 1º andar, com o photographo. (T 1987) E
ALUGA-SE um magnifico commodo em casa de familia, para um casal ou senhora só, na rua Buenos Aires n. 331, sobrado. (T 1908) E
SALA de frente, ampla, muito bem mobilada, esplendida pensão, todas a commodidade, [illegible] as commodidades, aluga-se a casal de tratamento, rua Senador Dantas 41. (T 3300) E

Camas metallicas "WALLIG"
Hygiene—Elegancia—Solidez

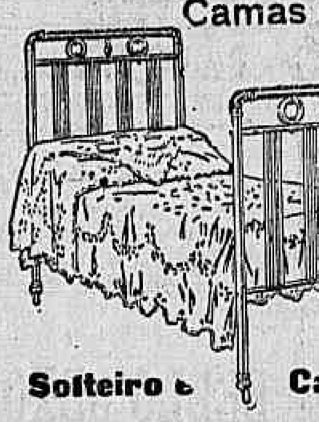

Solteiro e Casal
Fabricantes
Wallig & Comp.
Porto Alegre
FILIAL
RIO DE JANEIRO
Rua Mar. Floriano Peixoto, 5
COFRES FOGÕES CAMAS WALLIG MARCA REGISTRADA PORTO ALEGRE
(16191)

ALUGA-SE, á rua 7 de Setembro uma sala muito clara, para escriptorio ou consultorio. Tem telephone, luz, sala de espera e limpeza. (T 3166) E
ALUGA-SE com ou sem moveis um quarto a pessoa que trabalhe fóra á rua Aristides Lobo n. 83, a vinte minutos do centro. (T 4127) E
ALUGA-SE salas e quartos bem mobilados, com pensão de primeira ordem, Pensão Elite, rua Tenente Possolo n. 49, esquina da avenida Mem de Sá. (T 4125) E
ALUGA-SE em casa de casal respeitavel [illegible]. (T [illegible]) E
ALUGA-SE [illegible]. (T [illegible]) E

TALCO de ROSS
Qualidade, Quantidade sem egual. (3783)

ALUGA-SE um quarto muito bem mobilado, em casa de familia; rua Assembléa n. 29, 1º andar. (T 4070) E
ALUGA-SE uma esplendida sala e quarto mobilados, com pensão a casal de tratamento, á avenida Rio Branco, 129, 3º andar. (T 4100) E
ALUGA-SE [illegible]. (T 4099) E
ALUGA-SE [illegible]. (T 4089) E
ALUGA-SE [illegible]. (T 4043) E
ALUGA-SE [illegible]. (T 3227) E
ESCRIPTORIO — Aluga-se um na rua do Theatro 19, 1º andar. (T 4040) E
ESCRIPTORIO [illegible]. (T 3474) E
SALA [illegible]. (T 2569) E
NA RUA DA QUITANDA 175, 2º andar, aluga-se uma sala de frente [illegible]. (T [illegible]) E
SALA, quarto, juntos ou separados, a pessoas do commercio. Rua Frei Caneca 65, sobrado. (T 4058) E
SALA de frente ou quarto, aluga-se para escriptorio, ou moços, á rua S. José 24. (T 4081) E
SALA de frente, aluga-se a um ou dois senhores do commercio, rua Didimo XXX, transversal á Av. Henrique Valladares. (T 3179) E

Lapa e Santa Thereza

ALUGA-SE uma boa e bem mobiliada sala de frente para casal ou senhor de tratamento, á rua Sylvio Romero n. 18. (T 3280) F
ALUGA-SE predio novo, com 2 pavimentos, independentes, á rua Moraes e Valle n. 26 (Lapa) trata-se na mesma rua n. 32. (T 2939) F
ALUGA-SE, em casa de familia, boa sala de frente mobilada, a um casal sem filhos ou a cavalheiro; rua da Lapa n. 86. (T 4039) F

TELEPHONES
E SEUS ACCESSORIOS
Companhia Paulista do Material Electrico
RIO DE JANEIRO
RUA SÃO JOSÉ, 76
(13440)

ALUGA-SE linda vivenda, situada em Santa Thereza, a 5 minutos do largo da Lapa, 2 salas, 3 quartos, sala de banho com agua quente e fria, copa, cozinha, despensa e quintal grande terraço de onde se descortina bellissimo panorama da cidade e bahia; á rua Manoel Carneiro n. 36; as chaves com o proprietario, á rua da Misericordia n. 6, sobrado. (T 3206) F
ALUGAM-SE boas salas e quartos mobilados, para rapaz do commercio rua das Marrecas, 22, sobrado. (T 976) F
CASA — Precisa-se duma linda casa para casal sem filhos, em Santa Thereza ou Laranjeiras. Informar á rua Ledo 51, loja. (T 3145) S

Comprem e usem perfumaria estrangeira «ORASCO»
A melhor da actualidade no preço — Varejo e atacado.
RUA CHILE N. 7 — loja — F. DE SOUZA PEREIRA. (14632)

Cattete, Laranjeiras, Botafogo e Gavea

ALuga-se boa sala, a um ou dois senhores do commercio, perto dos banhos de mar; casa de pequena familia; preço 110$000. Rua Paysandú n. 168, sobrado. (T 2000) G
ALUGA-SE um bom commodo arejado e bem mobilado, para tres rapazes distinctos, café e luz, em casa de familia, proximo aos banhos de mar, rua Buarque de Macedo, 25, Cattete. (T 1997) G
ALUGA-SE em casa de familia de todo o respeito um lindo aposento de frente sem mobilia, banheiro ao lado, linda vista para o mar; rua Dois de Dezembro n. 9; Praia do Flamengo. (T 4092) G
ALUGA-SE sala e quarto independente a casal de tratamento; rua 19 de Fevereiro n. 92, Botafogo. (T 4088) G
ALUGA-SE uma sala de frente para casal, e um quarto para um ou dois rapazes, com boa pensão, perto dos banhos de mar; rua Paysandú n. 164. (T 1878) G
ALUGA-SE com pensão, sala de frente mobilada; rua Silveira Martins n. 122 — Cattete. (T 3155) G
ALUGA-SE uma sala e quarto mobilado, com pensão, perto dos banhos de mar, em casa de familia; á rua Corrêa Dutra n. 30. (T 4118) G
ALUGA-SE no Cattete e Laranjeiras 4 casas de 3 e 4 q. e mais dependencias de 250$ a 400$; inf. Misericordia, 14, 1º andar. (T 4089) G
ALUGA-SE em Copacabana, bom predio para familia regular, por 300$; inf. Misericordia, 14, 1º andar. (T 4089) G
ALUGA-SE uma magnifica sala mobilada, sem pensão, a moço do commercio ou cavalheiro de tratamento; na rua Andrade Pertence n. 18, Cattete. (T 3207) G
ALUGA-SE um quarto mobilado, por 120$, a uma pessoa de todo respeito, em casa de familia — Cattete, n. 166. (T 1897) G
ALUGA-SE, em Botafogo, um quarto (com ou sem moveis). Casa de familia, sem outros inquilinos. Informa-se á praia de Botafogo, 122 (deposito de pão), com o sr. Antonio. (T 3143) G
ALUGA-SE em casa de familia de tratamento, optimo aposento mobilado, com linda vista sobre a bahia. Com ou sem pensão. Ladeira da Gloria n. 115 (praia do Russell, ao lado do Hotel Gloria. (T 3247) G
ALUGA-SE uma grande casa, com 11 quartos, á rua Senador Vergueiro n. 134, trata-se com o proprietario, á rua da Quitanda n. 73. (T 1951) G
ALUGA-SE optimo quarto, offerecendo todo conforto, com pensão. Cattete n. 247, casa 13, prox. Largo do Machado. (T 1947) G
ALUGA-SE á rua Sen. Vergueiro n. 86, em casa de familia de tratamento, dois arejados quartos, com cozinha de primeira ordem. Tel. B. M. 3910. (T 3216) G
ALUGA-SE, em casa de familia, um quarto bem mobilado, com roupa de cama e café pela manhã, a senhor de respeito; rua Corrêa Dutra n. 158. (T 3217) G
ALUGA-SE um quarto mobilado, para dois moços do commercio, em casa de familia, perto dos banhos de mar; rua do Cattete n. 139. B. M. 4013. (T 3220) G
ALUGA-SE uma excellente sala, bem mobilada, em casa confortavel, a senhor de tratamento, sem pensão — Cattete n. 54, sobrado. (T 4036) G
ALUGA-SE em casa de familia, uma sala bem mobilada, a casal ou cavalheiros; rua do Cattete n. 249, sobrado. (T 4053) G
ALUGA-SE á rua S. Vergueiro n. 86, em casa de familia de tratamento, um arejado apartamento e mais dois quartos, juntos ou separados, com todo conforto e hygiene e cozinha de primeira ordem. Tel. B. M. 3910. (16186) G
ALUGA-SE um ou dois esplendidos aposentos. Rua Carvalho de Sá n. 57. (T 2966) G
ALUGA-SE uma sala de frente a rapaz do commercio. Cattete 180, sobrado. (T 3109) G
ALUGA-SE quarto e sala com ou sem mobilia, a casal ou solteiro; com inteira liberdade. Rua d. Carlota n. 55, Botafogo. (T 2855) G
ALUGA-SE um quarto confortavel, com ou sem pensão. Corrêa Dutra 43. B. M. 3-4-0-7. (T 2962) G
ALUGA-SE, perto de uma casa mobilada, jardim, etc., logar saudavel, a 20 minutos do centro commercial, a tratar até ás 14 horas, telephone B. M. 1078. (T 1855) G
ALUGA-SE em casa de pequena familia, bom quarto mobilado, limpo e arejado, com pensão; só a pessoas de tratamento; na rua Corrêa Dutra n. 168. (T 4005) G

ALUGAM-SE quartos bem mobilados, com todo conforto, bom tratamento; á rua Conde de Lage 28, Telephone Central 1611. (T. 3080) G

ALUGA-SE uma esplendida sala mobilada a tres rapazes ou casal distinctos, com pensão; rua Corrêa Dutra 131, telephone B. M. 2699. (T 3208) G

ALUGA-SE em casa de familia, um quarto de frente, mobilado. — Rua do Cattete, 3, sobrado. (T 1538) G
ALUGA-SE a casa da rua Esteves Junior n. 38 (largo de S. Salvador); para tratar na rua de S. Pedro n. 88, 1º andar, de 1 ás 4 horas. (T 4012) G
ALUGA-SE grande sala de frente, 4 (janellas), a um senhor do commercio; rua Barão de Guaratiba, 17, sobrado, Cattete. (T 2882) G
ALUGAM-SE quartos mobilados, a casal ou cavalheiro de tratamento; rua Dois de Dezembro n. 124. Teleph. B. M. 680. (T 4121) G
ALUGA-SE uma esplendida casa e um quarto ricamente mobilado, com entrada independente, e janella para jardim, a casal ou cavalheiro de fino tratamento, perto dos banhos de mar; rua Paysandú n. 187. (T 3041) G
ALUGA-SE em casa de familia, a cavalheiro distincto, ou a rapaz do commercio, esplendido quarto mobilado; preço para 2, 130$. Rua Esteves Junior n. 34, Cattete, perto dos banhos do Flamengo. (T 1834) G
ALUGA-SE um bom quarto mobilado na rua Corrêa Dutra, 140. (T 2045) G
EM casa familia tratamento, aluga-se um quarto frente com pensão. Cattete 321, sobrado, Largo do Machado. (T 1077) G
EM casa de familia de todo respeito, aluga-se uma boa sala de frente a pessoas nas mesmas condições com pensão, com ou sem mobilia, rua Silveira Martins 82, telephone 3901 Beira Mar. (T 3211) G
FAMILIA — Aluga-se um quarto a rapaz, T. 330 B. M. (T 1937) G
MOÇAS e Senhoras. Casa de familia distincta em Botafogo hospeda por 150$000 com pensão. Dão-se e pede-se referencias. Tel. Sul 2539. (T 1634) G
PRECISA-SE de uma casa para pequena familia, entre Laranjeiras, Cattete e Botafogo. Tel. B. M. 3491.
QUARTO com agua corrente, pensão de primeira ordem, grande jardim, aluga-se para familia ou cavalheiro de tratamento, na rua Senador Vergueiro n. 219, perto dos banhos de mar; Flamengo. (T 3172) G
QUARTO. Aluga-se 150$, para um senhor de tratamento em casa socegada de uma senhora; rua do Cattete n. 82, sobrado. (T 1893) G
QUARTINHO. Aluga-se modestamente mobilado, para um empregado no commercio; rua do Cattete n. 82, 60$000. (T 1895) G
QUARTOS. Alugam-se mobilados, e com pensão, a casal distincto, ou duas pessoas de respeito; Bambina 55, Botafogo. Tel. Sul 1377. (T 1924) G
QUARTOS, claros, arejados, mobilados e com optima pensão, alugam-se para casal ou rapazes; largo do Machado n. 42, esquina de Bento Lisboa, B. M. 1283. (T 1954) G
QUARTO. Aluga-se em casa de familia de muito socego. Rua Corrêa Dutra n. 44. (T 4122) G
TRASPASSA-SE um sobrado com 6 salas, todas bem mobiladas, com contrato; trata-se rua do Cattete n. 249, 1º. (T 4052) F

Leme, Copacabana e Leblon

ALUGA-SE em Copacabana esplendida sala de frente, em casa de casal sem filhos; telephone, Ipanema 1666. (T 4123) H
ALUGAM-SE esplendidas salas, na pensão Copacabana. Tratamento de 1ª ordem; rua Copacabana n. 522. Telephone Ipanema 6. (T 3232) H
ALUGA-SE um quarto de frente, ricamente mobilado para casal, exclusivamente a familia, pensão de 1ª ordem; preço modicos; rua Silveira Martins n. 70 — Flamengo.
ALUGAM-SE dois quartos, juntos ou separados e independentes, á rua Barroso, 164 — Copacabana, proximo aos banhos de mar, a casal ou pessoas distinctas, em pequena familia de tratamento. (T 1871) H
ALUGA-SE, á rua Copacabana, uma casa mobilada, a familia de tratamento, com 5 quartos, 3 salas, copa, banheiro, aquecedor, cozinha, quintal e quarto fóra para empregado; trata-se na padaria Ideal n. 1040. (T 1883) H
ALUGA-SE, na rua Gustavo Sampaio em casa de familia, dois amplos apartamentos com vista para o mar, com pensão, juntos ou separados a casal distincto; tratar phone 3.148, Sul. (T 4037) H
ALUGA-SE á rua Copacabana uma sala mobilada sem pensão. Telephone Ipanema 1272. (T 3231) H
ALUGAM-SE, em casa de uma senhora distincta, uma sala e dois quartos sem moveis, com ou sem pensão, para casaes de tratamento ou a senhores, proximo aos banhos de mar. Rua Barata Ribeiro 237. (T 2583) H
ALUGA-SE de 10 de Novembro a 10 de Março, uma casa mobilada para pequena familia, perto do mar, ou pelo aluguel de 230$, a quem adquirir o seu mobiliario. Trata-se pelo Tel. V. 5536. (T 3823) H
ALUGA-SE em Santa Thereza, rua do Progresso n. 5, traspassando-se o contrato de quatro annos, uma casa com duas salas e cinco quartos, jardim e esplendida varanda com vista da Bahia, a quem comprar os moveis novos que a guarnecem por oito contos; tratar na avenida Mem de Sá n. 11, pharmacia. (T 4096) H
ALUGA-SE em casa de um casal, sem moveis, com ou sem pensão, grande sala de frente para jardim, com 4 janellas e entrada independente. Unico inquilino. Rua Marquez S. Vicente 383, Gavea.
ALUGA-SE uma casa completamente nova, com quatro quartos, duas salas e dependencias: rua Julio de Castilho n. 68. Trata-se na mesma rua n. 54. (T 1910) H

CONTINÚA A GRANDE OFFERTA DE 8 PARES
Afamado Calçado ATLAS
SALDOS DE LEI
Preços de se perder a fala
RUA DA CARIOCA, 40
e
BREVEMENTE
Rua M. Floriano 134
(R. Larga)
Entrada pela R. Gomes Carneiro, antiga do Costa. (14634)

A QUEM ficar com o mobiliario, etc., tudo novo e de luxo, aluga-se uma casa de dois pavimentos e propria para pequena familia de tratamento; informações por telephone Ipanema 1466. (T 4009) H
QUARTOS com pensão, para familias e solteiros, preços modicos, Hotel Balneario, r. Barroso 43. Tel. Ipan. 1327. (T 1792) H

Catumby, Estacio e Rio Comprido

ALUGA-SE um commodo em casa de familia a dois rapazes do commercio, na rua Padre Miguelinho n. 51. Telephone Villa 3121. (T 4068) J
ALUGAM-SE por contrato de 2 annos, aluguel mensal de 300$000, 2 casas acabadas de construir, com 2 quartos, 2 salas, cozinha com fogão a gaz, quarto de banho com banheira esmaltada e bom quintal, proprias para pequena familia de tratamento, á rua Itapirú 419-A; trata-se na mesma rua 435, onde estão as chaves, ou á rua 7 de Setembro, 175. (T 3132) J
ALUGA-SE sala de frente a rapazes solteiros ou casal sem filhos, que não precise do resto e da cozinha — Rua Marquez de Sapucahy 245. (T 1835) J
ALUGA-SE uma espaçosa sala de frente, com entrada independente em casa de familia de tratamento, a um casal distincto ou cavalheiro, rua Colina n. 55. (T 1856) J
ALUGA-SE mediante contrato o predio n. 27, da rua Leoncio de Albuquerque; tem quatro quartos e mais dependencias. As chaves na rua do Livramento, canto da do Cunha Mattos, armarinho. (T 1914) J
QUARTO. Um casal morando em casa de familia distincta, tendo de se retirar, cede um quarto mobilado com pensão a um casal distincto, á rua D. Maia Lacerda n. 74. (T 1913) J

A SENHORA ESTA' triste, nervosa? As regras são dolorosas, o indicado é tomar uma CAPSULA SEVENKRAUT (Apiol-Sabina-Arruda). Ap. D. G. S. P. n. 94, 19-1-921. Rua Uruguayana n. 142. Drogaria (T 4110) S

Haddock Lobo e Tijuca

ALUGA-SE quarto com janella, em casa de pequena familia respeitavel; Mattoso n. 204. (T 1888) K

A LUGA-SE excellente predio com todas as accommodações, inclusive garage, para familia de alto tratamento; inf. á rua José Hygino n. 198. (T. 1965) K

ALUGA-SE a metade do predio n. 36, da rua Santa Sophia, completamente independente. Tem todas as commodidades, para familia de tratamento. Tel. V. 4198. (T 2813) K
ALUGA-SE uma sala ou um quarto, em casa de familia respeitavel a casal ou a pessoa de tratamento. Preço razoavel. R. do Mattoso, 123. (T. 1658) K
ALUGA-SE a casa da rua Dr. Nunes 260; quarto, sala, cozinha e quintal; a duas pessoas ou casal sem filhos. Trata-se na Villa S. Geraldo, 27, praça Saenz Peña. (T 2958) K
ALUGA-SE um bom quarto para moço solteiro, empregado do commercio; rua Haddock Lobo, 319. (T 3008) K
ALUGAM-SE quartos, com ou sem mobilia, a preços muito razoaveis, e se fornece comida a domicilio. — "Pensão Bomfim", rua Conde de Bomfim n. 255. Tel. Villa 4294. (T 2846) K

VIAS URINARIAS
Syphilis, molestias venereas e da pelle
DR. BELMIRO VALVERDE
Da Academia de Medicina
Tratamento rapido e garantido dos estreitamentos da urethra, gonorrhéas, cystites, hydroceles e hemorrhoidas. Exame directo da urethra, por apparelhos proprios. Cons.: largo da Carioca, 10; 1 ás 6. (11350)

ALUGA-SE 1 sala e um quarto, mobilados, para casal ou solteiro, em casa de familia respeitavel; rua Santa Sophia n. 36, Tijuca. — Telephone Villa 4198. (T 2776) K
ALUGA-SE um grande quarto confortavelmente mobilado, em casa de familia franceza, á rua Aristides Lobo n. 188, sobrado, Rio Comprido. (T 1822) K
ALUGA-SE em casa de familia, uma sala e quarto de frente, com ou sem mobilia. Rua Haddock Lobo n. 77. (T 3022) J
ALUGA-SE uma casa para familia, á rua Haddock Lobo n. 425. (T 3204) K
ALUGA-SE em casa de familia, de tratamento, um quarto mobilado, com pensão, a um casal sem filhos. Rua do Bispo proximo á Haddock Lobo. Telephone Villa 2292. (T 4074) K
PENSÃO a domicilio — Fornece-se de casa de familia, á rua Haddock Lobo. Tel. Villa 5303. (T 3200) K
SALA de frente espaçosa, em casa de familia, com todo o conforto e mesa de 1ª ordem, aluga-se a pessoas de tratamento. R. Mattoso 107, perto de Haddock Lobo. (T 3263) K

UROLYSAL

Formula do DR. FRANCISCO SILVEIRA

As suas propriedades therapeuticas, agem como poderoso DISSOLVENTE e ELIMINADOR do ACIDO URICO na cura do ARTHRITISMO, do RHEUMATISMO GOTTOSO, das LITHIASES URICA e BILIAR, DAS AREIAS (Gravella urica), dos ECZEMAS e como GRANDE ANTISEPTICO das VIAS URINARIAS, na cura das CYSTITES, PUELITES, das PUELONEPHRITES e das URETHRITES. EXPURGADOR das ARTERIAS e dos RINS os residuos calcareos com o uso do UROLYSOL é evitar a ARTERIO-ESCLEROSE e as FUNESTAS consequencias.

A' venda em todas as boas pharmacias e drogarias. (Ap. D. N. S. P. Nº. 71 — 9|5|910)

Ampolas BI-IODURADAS
O melhor tratamento da BLENORRHAGIA.
Ap. D. N. S. P. Nº. 1.152 — 6|1|923)

Licor TARZAN
O mais poderoso tonico do systema nervoso e fraqueza genital. (Ap. D. N. S. P., Nº. 653 — 20|2|922)

PARA O EMBELLEZAMENTO DA CUTIS.
Os melhores productos são os da marca "DERMOPHILO" Crême, PO' DE ARROZ (em tres côres), LOÇÃO ANTI-EPHELICA E SABONETE. (14893)

QUARTOS — Alugam-se excellentes, com pensão de 1ª ordem, em confortavel palacete á R. Barão de Ubá 89; só a familias de tratamento. (S. 944) K

QUARTO — Aluga-se um com pensão, em casa de familia, á rua Moura Brito 22. (T 1793) K

São Christovão, Andarahy e Villa Isabel

ALUGA-SE um quarto, mobilado ou não, com ou sem pensão, a pessoa seria que trabalhe no commercio, na rua Fonseca Telles n. 16 — São Christovão. (T 3000) L
ALUGA-SE um bello aposento mobilado, com ou sem pensão, por preço modico, em casa de uma senhora de tratamento; rua General Canabarro n. 56 — S. Christovão. (T 3219) L
ALUGA-SE o magnifico villino da rua Derby-Club n. 14, proximo ao Collegio Militar. Aluguel 550$000 mensaes. Contrato 3 annos. (T 1953) L
ALUGA-SE por 400$000 e contrato, o predio da rua Theodoro da Silva n. 414, bonde Uruguay—E. Novo; as chaves estão na Panificação Rio Branco, á rua José Vicente n. 111 e trata-se no Mercado das Flores n. 26. (T 4044) L
ALUGA-SE um optimo quarto, á rua Sergipe n. 111 (40$000) a rapaz solteiro ou senhora (São Christovão). (T 4008) L
ALUGA-SE uma boa casa pequena, na rua Avila 116, trata-se na casa IV. (T 3233) L
ALUGA-SE um predio com tres quartos, duas salas, saleta coberta de vidros, despensa e banheiro com bom quintal, á rua São Christovão n. 547. Chaves no 547. Tratar á rua General Camara n. 115, sob., das 3 ás 5. (T 3133) L
ALUGAM-SE dois pavimentos de construcção nova, independente, á rua S. Christovão n. 11 em frente a Escola Normal, junto ao largo do Estacio. Aberto das 8 da manhã ás 2 horas da tarde. Ver e tratar no mesmo. (T 2808) L
ALUGA-SE uma casa com porão habitavel á rua Dias da Cruz n. 162; a chave na mesma rua n. 174; trata-se á rua Torres Homem n. 208, Villa Isabel. (T 3116) L
ALUGA-SE o predio da rua Souza Franco n. 171, em Villa Isabel, com boas accommodações. Está aberto, para concertos e para ser examinado; trata-se na rua Buenos Aires n. 100, sobrado, sala dos fundos. (T 3176) L
ALUGA-SE superior sobrado, á rua Mariz e Barros n. 337. Trata-se na loja. (T 1885) L
ALUGA-SE por 300$, taxas e contrato por 2 annos o predio situado á rua S. Januario n. 253, com 2 quartos, 2 salas e mais dependencias, jardim, quintal, fogão a lenha e installação para gaz, bonde á porta. As chaves acham-se por favor á mesma rua n. 254 e trata-se das 4 ás 5 á avenida Rio Branco n. 122, 2º andar, com o dr. Antonio Ribeiro da Fonseca. (T 1928) L
ALUGA-SE o predio para pequena familia á rua Pereira da Silva 124; trata-se no Banco Portuguez do Brasil, á rua da Candelaria. (1465) L
ALUGA-SE um quarto mobilado com pensão, em casa de familia; largo do Machado n. 11. (T 4067) L
ALUGA-SE boas salas e quartos á rua Mattoso ns. 113 e 119. Tel. Villa 1227. (T 4093) L
ALUGA-SE uma sala ou quarto a cavalheiro só, em casa de familia de tratamento, á rua Mariz e Barros n. 317, telephone Villa 3591. (T 3303) L

SUBURBIOS

ALUGA-SE o predio á rua Uranos n. 136 — E. de Ramos. (T 1892) M
ALUGA-SE a casa da rua Santos Titara n. 149. Todos os Santos, para ver e tratar na mesma. (T 4013) M

ALUGA-SE ou vende-se uma casa, á rua Magalhães Couto n. 94, no Meyer, no centro de terreno, com 4 quartos, 2 salas, cozinha, banheiro com agua quente e fria, com 98 metros de terreno, com grande quantidade de arvores frutiferas. Para ver na mesma. As chaves no n. 96. Trata-se com o proprietario, á rua Bom Pastor n. 14. Fabrica das Chitas, das 7 ás 9 horas da manhã. (T 3160) M
ALUGA-SE uma boa casa com dois quartos, duas salas, cozinha e quintal á rua Pereira Landim n. 55; as chaves no 53, dois minutos da estação de Ramos. (T 3208) M
ALUGA-SE um ou dois quartos com pensão, a casal de tratamento e sem filhos ou cavalheiros, na rua Imperial n. 124 — Meyer. (T 1920) M

PALACETE

Aluga-se um moderno completamente mobilado com garage e todo o conforto moderno, á rua Dr. Rego Lopes n. 46, das 8 ás 17 horas. (T 3286) M

ALUGA-SE em casa de familia de tratamento, a casal distincto, quartos com pensão; rua 24 de Maio n. 37 — S. Francisco Xavier. (T 3213) M
ALUGA-SE um bom quarto, travessa Coronel Soares n. 8 — Sampaio. (T 1931) M
ALUGA-SE uma casa toda reformada de novo, com 4 quartos, 2 salas, cozinha, grande banheiro, jardim na frente e grande pomar nos fundos; rua Diamantina n. 132 (Riachuelo). Ver e tratar na mesma. (T 3069) M
ALUGA-SE uma sala bem mobilada com entrada independente, casa nova e com todo o conforto. — Rua Columbia, 51, Quintino Bocayuva — Perto da Estação. (T 2851) M
CASA — Aluga-se uma á rua Jacy 105, Penha, chaves no n. 98. (T 1902) N

NICTHEROY

ALUGA-SE um bello commodo de frente, a casal de tratamento, muito proximo á praia de Icarahy. Rua Mariz e Barros 78. (T 1806) T
EXCELLENTE opportunidade. Alugam-se quartos. Praia Gragoatá 157, Nictheroy. Banhos de mar. (T 4105) T
ICARAHY — Precisa-se casa perto da praia, indicações para caixa 71, do "Jornal do Commercio". (T 1929) T

SENHORAS Dôres nos ovarios, menstruações dolorosas, colicas uterinas, tomem CAPSULAS SEVENKRAUT (Apiol-Sabina-Arruda). Ap. D. G. S. P. n. 94, 19-1-921. Drogaria Geraldes, rua Uruguayana n. 142 (T 4110) S

ILHAS

ALUGA-SE uma casa mobilada á praia da Freguezia n. 47, na ilha do Governador a vagar-se brevemente. O actual inquilino presta-se a mostral-a aos srs. pretendentes. Trata-se á Avenida Rio Branco n. 49, Casa F. Moneró. (T 2012) X
VENDE-SE 1 pequena casa, centro de terreno com muitas arvores frutiferas. Vendem-se tambem 2 bons lotes de terrenos, sendo 1 a 65 metros da praia da Freguezia. Vêr e tratar na Estrada das Pedrinhas n. 63, Ilha do Governador. (T 3029) X

Compra e venda de predios e terrenos

COMPRAM-SE predios e terrenos bem localizados; informes detalhados á caixa 2 do "Jornal do Commercio". A Empresa. (T 1603) N
CHACARA e boa casa, vende-se, 6 q., 2 s., cozinha, agua, luz, muitas arvores em fruto, verdadeiro sanatorio, 35x200, 20 contos, Campinho, 101. Cascadura. (T. 2853) N
COMPRA-SE proximo do centro, uma casa para pequena familia, até 18 contos, não attende a intermediarios. Rua Buenos Aires, 180 (Leiteria). (T. 995) N

Doenças das vias - urinarias
(Venereas e Cirurgicas)
Dr. ESTELLITA LINS — (Da Cruz Vermelha)
Com pratica nos Hospitaes da Europa
Tratamento moderno das doenças da *Urethra, Prostata, Bexiga, Ureteres e Rins*; Exame endoscopico da Urethra e Bexiga; Methodo pessoal na cura da *Blenorrhagia* e complicações; tratamento pela electricidade do *estreitamento da urethra*; Operações dos orgãos genitaes e rins; Sala especial para senhoras; Installações de Raio X e Laboratorio de analyses; Applicações electricas e vaccinas autogenas, etc. S. JOSE' 81 — Das 10 ás 12 e das 15 ás 18 horas. (11362)

(220) FOLHETIM DO "CORREIO DA MANHÃ"

Martyr da Calumnia

por LUIZ DE VAL

Se o não tivesse sentido, não teria dado o fatal primeiro passo na senda da perdição.

Daqui resultou que, todavia, observasse:

— Bem; concordo, que eu te não ame como uma menina dessas a que chamas ingenuas, e se por acaso forem superiores a nós.

— A innocencia não é superior a coisa nenhuma. E' a não existencia do raciocinio. E' como a coragem do que avança para um precipicio sem saber que tal precipicio existe. Não ha tal coragem.

— Mas concordemos em que, se não ha esse amor, existem os dos paes e dos irmãos...

— Nego.

— Por Deus, Daniel!

— A mulher é mãe conscientemente? Acaso pensa no filho antes de o ter concebido? Não; a attracção do homem, a satisfação dos seus instinctos, a conduzem á maternidade. E' mãe por consequencia da união, e o filho é um fruto dum acto physiologico.

— Mas então...

— Então é o egoismo, o que faz sentir isso a que vocês chamam amor de mãe. A creança é para a mulher o mesmo que a boneca para uma menina. Um jaguete. Ama-a com a mesma loucura, com que ama uma cadella a solteirona que não achou quem se prestasse a viver com ella.

— Jesus!

— Nem mais, nem menos. A carne é agradecida, tem a sua attracção, e é por isto que a mãe e o filho convivem bem e sejam capazes de perder a vida um pelo outro. Os raciocinalistas chamam a isso a força do instincto, e quasi que têm razão; pelo menos approximam-se da verdade.

— E o filho? Não ama a sua mãe?

— Não. A necessidade de gozar o prazer duma companhia benevola e affavel que tudo lhe desculpe e que em tudo o attenda, o faz sentir por aquella mulher, o que as outras lhe não inspiram. Logo, não é um amor consciente, mas um instincto, uma força da natureza que liga a mãe e o filho.

— Por esse caminho, observou Alice rindo, devemos confessar que somos o mesmo que os irracionaes.

— Não; elles são superiores a nós em muitas coisas. Se raciocinassem, seriam superiores, até viveriam em sociedade e começariam a julgar. De seus juizos nasceria o ridiculo que elles não conhecem, e o ridiculo é já uma força da qual nascem muitas.

— Que fórma de raciocinar! Jesus, e que cabeça!

— Somos de carne e osso. Isto é a materia. Anima-nos os nervos e o sangue. Somos uma machina quasi perfeita; porém nós mesmos a estropiamos querendo torcer as forças naturaes. No dia em que se proclame a soberania da carne, então caminharemos para a verdade, para a perfeição.

Alice ria nervosamente. Daniel, aquella besta humana, contemplava-a com os olhos brilhantes, sorrindo como um satyro. As suas infames palavras, que eram para a formosa morena como um rigueiro de fogo, que entrando-lhe pelos ouvidos lhe enchesse de ardente lava as veias e de caliginosos vapores o cerebro, mereciam indubitavelmente, mais que uma logica refutação, o nojo que nos faz escarrar ante um animal asqueroso.

Proclamar o triumpho da carne, annullar os sentimentos, considerar o coração como uma machina reguladora das funcções da carne, equivalia, como por zombaria, dissera Alice compararmo-nos com os irracionaes, com as bestas.

Sim, e estava certo.

Daniel era a besta, a besta que morde quando beija, que arranha quando acaricia, que ruge quando suspira.

Ah! Eram estes os encantos que a vil mundana, causa da morte da infeliz Ignez, achava naquelle ente desprezivel. Afastemos dessa gente a vista com asco, e recordando Colásilho e Soledade, aquelles dois sêres unidos pelo sentimento e pelo carinho, proclamemos por nossa vez a existencia e o triumpho do amor.

Sem amor, que seria de nós?

XI

O BANQUETE DOS POBRES

Colásilho e Soledade encontraram um bom companheiro e um bom preceptor no antigo fabricante de phosphoros do Café Varella.

O sr. Pedro, que já ha muito sympathizava com Colás, acabou por o estimar devéras, ao ver a sua probidade, o seu interesse de ganhar a vida, e os seus desejos de prosperar para bem da cega, de sua irmã, como elle sempre lhe chamava.

Claro está que para aquella amizade tambem influia muito a do rapazinho e certas considerações que Soledade tinha para com elle.

Porque devemos notar, que a pobre cega, tomando posse da casa, já no fim de quatro dias se habituára de tal fórma, que não precisavam de ir comer á tabernas immundas, onde os serviam muito mal. Colásilho encarregava-se de fazer as compras, e Soledade, depois de se fornecer dalguns simples utensilios de cozinha, conseguiu temperar a comida, ás apalpadellas, com tanta perfeição como se visse.

— E's muito ligeira e muito engenhosa, dizia Colásilho enthusiasmado, ao contemplar como Soledade diligenciava supprir com expedientes a sua falta de vista, pelo tacto.

Pouco a pouco, e á força de ás vezes se queimar e de ter muito cuidado, logrou fazer o cozido e a sopa para os dois, com a devida perfeição.

— Isto é a gloria! exclamou Colásilho cada vez mais enthusiasmado. Nem o rei está melhor do que nós. A avó, apezar de ter os seus dois olhos com muito boa vista, não se saberia haver com tanto arranjo.

A primeira vez que o sr. Pedro veiu comer á casa de Colásilho e Soledade, ficou admirado.

O velhote, homem de muito bom coração e de muita bondade, quando fazia pouco negocio com as vendas, e cujo unico defeito era a avareza, filha natural da miseria, em que sempre havia vivido, comia no café ao pé da sua caixa, uma marmita de comida rançosa, que elle mesmo ia buscar a um café ordinario da rua do Aduana.

Saia de casa ás 7 horas no verão e ás 8 no inverno, e só voltava ás 2 da madrugada, em que acabava o seu commercio, um commercio que bem podia figurar entre os "modos de vida que não dão para viver", como disse Larra.

Uma manhã, um dos freguezes do café lhe pediu um certo tomo de uma obra picante, um pouco antiga, e cujos exemplares que tinham sobrado, o sr. Pedro já considerava que não se vendiam, e servindo-lhe de estorvo na caixa, os deixára ficar em casa.

— A' tarde lh'o trarei aqui, disse elle ao freguez.

E encarregando a um dos criados que désse uma vista d'olhos pela sua tenda, foi á casa buscal-o.

Eram 12 horas, e Soledade e Colásilho estavam comendo. Foi grande o assombro do sr. Pedro, ao ver, sobre a mesa, pratos, caçarolas de barro com tampas de madeira, e outros utensilios.

O cheiro appetitoso que exhalava a sopa, tão diverso do cheiro da sua comida rançosa, foi o que mais o encantou.

— Ouçam lá, disse elle contemplando-os com espanto: que festim de Balthazar é este? Saiu-lhes a sorte grande?

— Foi alguma coisa parecida, sr. Pedro, exclamou Colásilho rindo.

— Devéras?

— E bem devéras. Julga que não é apanhar o premio grande, ter uma irmã como Soledade?

— Donde imagina que saiu tudo isto tão rico e tão quentinho? Da casa Lhardy?

— Homem, não digo tanto.

— Pois saiu da cozinha desta casa, e foi guisado pela rainha das rainhas; minha irmã. Eim? Que tal?

E Colásilho, rindo, vendo o espanto do sr. Pedro, tirou uma colher de sopa e deu-a ao velhote, dizendo:

— Prove isto, e ria-se dos restaurantes e das casas de pasto de Madrid. Como isto, com asseio e bem feito, não ha em parte alguma. Digo-lh'o eu.

O sr. Pedro tomou a colher de sopa, saboreou-a, fez um gesto de prazer, olhou para Soledade com os seus olhinhos pardos e pequenos, coçou a cabeça, onde ainda se viam alguns cabellos brancos, e murmurou:

— Vocês são o diabo! Ora veja, assim mesmo cega, fazer guisados...

E o pobre velho approximou-se da mesa, sorrindo-se. Metteu quasi o nariz na caçarola, e observiu sorridente:

— Sim, está tudo muito bem. E sae caro isto?

(Continúa)

CHACARA de plantas, vende baratissimo, um lote de 300 jaboticabeiras com 3 m. copadas, limpas. Campinho, 99. (T 2835) N

CONSTRUCÇÕES a prestações e a dinheiro, 38 predios entregues no anno proximo findo e outros tantos em execução. SOC. IMMOBILIARIA DE CREDITO LTDA. Av. Rio Branco n. 137, 1º andar, tel. Norte 99 e 4783 Norte. (T 1975) N

CLIMA ideal a 2 horas do Rio pela E. F. C. B. — Vende-se uma linda fazenda situada entre Mendes e Vassouras. Trata-se com A. Machado, R. Pereira de Siqueira 30, Rio. (T 1934) N

IDEAL, vivenda a 2 horas pela E. F. C. B. Clima inegualavel. Vende-se uma linda fazenda em Mendes. Trata-se com A. Machado, Rua Pereira de Siqueira 36, Rio. (T 1934) N

PREDIO no Meyer — Vende-se, a poucos passos da estação, assobradado, alto, solida construcção, edificado em centro de terreno e com todo conforto moderno para regular familia de tratamento; informa-se á rua Carolina Meyer n. 31, Meyer. (T 4011) N

SUPERIOR terreno com 11 x 45 metros, á rua Oliveira e Silva. Muda da Tijuca, junto ao predio 7, frente para a praça que vae ser ajardinada, proximo á nova Avenida Maracanã. Preço do metro [illegible]. Trata-se Av. Rio Branco 183, 1º andar, das 4 ás 6 horas. (T 3078) N

TERRENO em suburbio — Compra-se pequeno lote a dinheiro. Preferencia a L. Franca, rua Candido Mendes 41. (T 3222) N

VENDE-SE um magnifico predio assobradado, solidamente construido, com accommodações para familia de tratamento, jardim e quintal, etc. [illegible] n. 166. Estação de Sá, trata-se á rua da Carioca n. 80, cinema Ideal, com o gerente. (T 948) N

VENDE-SE por 21:000$000 um predio de dois [illegible] (T 3174) N

VENDE-SE uma casa para pequena familia á Rua Santa Luzia 109 — (Copacabana) (T 1949) N

VENDE-SE o predio meio assobradado da rua Leoncio de Albuquerque n. 27, com tres quartos, mais dependencias e quintal, pintado e forrado de novo, achando-se o mesmo vasio. As chaves na rua do Livramento canto da de Cunha Mattos — Armarinho do sr. Pinto. (T 1915) N

VENDE-SE na rua Laranjeiras os predios da rua Cardoso Junior 151, 155, ... [illegible] (T 1920) N

VENDE-SE um predio em Madureira perto da estação; á rua Carolina Machado, com 2 salas, 2 quartos e cozinha, [illegible] (T 1877) N

VENDE-SE um bello terreno proprio para edificar ao melhor preço na rua Jockey Club, todo arborizado [illegible] (T 3160) N

VENDE-SE por preço de occasião, o elegante "Congoleum" em rolos [illegible]

VENDE-SE a casa da rua Duque de Bragança n. 15 — Andarahy [illegible] (T 2292) N

VENDE-SE, na Estação de Anchieta, á rua Nathalia, Teixeira, 82, um predio novo, com tres quartos, duas salas, cozinha, W. C., tanque, fossa sanitaria, etc., em centro de terreno [illegible] Tratar á rua Buenos Aires n. 100, sobrado, sala dos fundos. (T 3173) N

VENDE-SE, á rua da Alegria, um grupo de predios, dando regular renda [illegible] Buenos Aires n. 100, sobrado, sala dos fundos. (T 3174) N

VENDE-SE o predio de duas pavimentos, situado á rua Souza Franco n. 175, em Villa Izabel, [illegible] (T 3175) N

VENDE-SE por 24:000$, distante 12 minutos da Estação de Todos os Santos, um predio de esthetica attrahente, centro de terreno nivelado, 18 x 51, tendo 4 grandes quartos, 2 grandes salões e outras dependencias; 130, rua da Alfandega, 1º andar, das 2 ás 6. (T 3277) N

VENDE-SE por 16 contos, Engenho Novo [illegible] (T 2739) O

VENDE-SE, motivo viagem, juntos, por 150 contos, ou separados, [illegible] (T 2565) N

VENDE-SE uma boa casa em Ramos [illegible] (T 1746) N

VENDE-SE em centro de terreno 3 grandes casas [illegible] (T 1832) N

VENDE-SE por 55:000$ ou recebe-se proposta por 2 ou 3 predios bem localizados, em rua calçada, Barbosa da Silva, Estação do Riachuelo, a dois minutos da rua D. Anna Nery, um luxuoso e confortabilissimo predio de um pavimento, estylo palacete, quasi em centro de terreno ajardinado e arborizado, medindo o terreno 22 x 90. Tem 5 quartos claros e arejados, 2 salas, sendo 2 de jantar, 8 x 6; um gabinete para sala de musica, quarto sanitario completo, cozinha, 3 quartos fóra para empregados, tanque, etc. Photos, plantas e outros informes, á rua da Alfandega n. 130, 1º andar, das 2 ás 6. (T. 3277) N

VENDE-SE um predio com 7 quartos, 4 salas, ... [illegible] (T 2277) N

VENDE-SE por 10 contos, d'nheiro á vista, magnifico terreno [illegible] (T 2831) N

VENDE-SE um predio de construcção moderna [illegible]

VENDE-SE em leilão, quarta-feira, 7 de novembro ás 4 horas da tarde, o predio á rua [illegible] (T 1847) N

VENDE-SE o lindo palacete moderno e vago; para ver, da rua Lucio de Mendonça n. 56; junto á rua Mariz e Barros, a familia de bom gosto e alto tratamento. Ver e tratar Uruguayana n. 95. Figueiredo. (T 3026) N

VENDE-SE por 65:000$ a casa da rua Estrella n. 59, tem sete quartos, jardim, quintal e mais dependencias; póde ser vista por favor do actual inquilino e trata-se á avenida Rio Branco n. 122, das 4 ás 5, com o proprietario. (T 3640) N

VENDEM-SE dois solidos e modernos predios de dois pavimentos, á rua Gomes Freire n. 1251 e 1253, com boas accommodações para familia de tratamento, em leilão pelo leiloeiro Palladio, quinta-feira, 8 do corrente, ás 4 1/2 horas da tarde, em frente aos mesmos. (T 2865) N

VENDE-SE dois predios á rua do Rocha n. 63 e 63-A, junta á E. do Rocha, em leilão terça-feira, dia 6, pelo leiloeiro Gusmão. (16189) N

VENDEM-SE o bom predio á rua General Caldwell n. 74, em leilão, terça-feira, dia 6, pelo leiloeiro Gusmão. (16189) N

VENDE-SE o bonito predio á rua Victor Meirelles n. 69, E. de Riachuelo, com tres quartos, 3 salas, etc., em leilão, pelo leiloeiro Gusmão, na quarta-feira no dia 7. (16190) N

VENDEM-SE a 15 contos cada um, proximo á Estação de Santos, predios 73, 75 e 77 da rua Carolina Santos, (Meyer), com 2 q., 2 s., portadas de cantaria e terreno de 30 metros de fundos; e o darua Capitão Rezende, esquina de Manoel Alves, com 3 q. e 2 s. e bom terreno, por 18 contos. SOC. IMMOBILIARIA DE CREDITO LIMITADA. Av. Rio Branco 137 (Sobre cima do Odeon). Teleph. Norte 4783. (T 1975) N

BELLO SEXO

Para incommodos de senhoras tomem CAPSULAS SEVENKRAUT, ap. D. G. S. P., n. 94, 19-1-921. Tubo original, 7$. — venda na Drogaria Geraldes, R. Uruguayana 142. (T 4110) S

VENDAS DIVERSAS

VENDE-SE uma chocadeira e criadeira a kerozene, comportande 275 ovos. Ver e tratar á rua Vianna Junior, n. 20, Encantado. (T 2739) O

VENDE-SE um automovel Ford em perfeito estado, forrado, com pintura automatica, pneumaticos novos, capota moderna, negocio de occasião; para ver e tratar: garage Botafogo [illegible] (T 3077) O

VENDE-SE assoalho, frisos, electricidade, barrotes e outros materiaes nas demolições do pavilhão da Suecia, na Exposição. (T 1803) S

VENDE-SE a rua Haddock Lobo n. 142, Lulu's da Pomerania muito raros; ver e tratar na mesma. (T 1808) O

VENDE-SE um auto caminhão Ford licenciado; ver e tratar na garage Recreio, Rua do Senado n. 319, das 9 ás 14 horas. (T 4045) O

VENDE-SE uma motocycletta Indian moderna, com sid-car, por 1:900$ a rua S. Francisco Xavier, [illegible] (T 3297) O

VENDE-SE uma machina para lenços pont-ajour, e duas machinas de sa'a de jantar e dormitorios, á rua Theophilo Ottoni n. 49, esquina á Avenida Men de Sá. (T 4126) O

VENDE-SE machina Singer com gabinete e de ... [illegible] (T 1856) O

VENDE-SE: Gramophone Victor n. 5, á rua Duque de Caxias 36, casa 2 (Villa Izabel). (T 1935) O

VENDE-SE ... peroba e pinho [illegible] Rua Aristides Lobo 92. (T 2999) O

VENDE-SE, por necessidade de mudança, 3 vitrines, armações, balcão e espelho, proprios para vaccaria. Rua Haddock Lobo n. 1. (T 1901) O

VENDE-SE mobilia de peroba, para sala de visitas, estylo moderno, preço de occasião, a ... [illegible] (T 1911) O

VENDE-SE um bom guarda vestido [illegible] Rua LimaBarros 26 — S. Christovão. (T 3267) O

VENDE-SE em Therezopolis um terreno de 76 x 300, com dois casas. Tratar na rua do Ouvidor n. 23, 1º andar com o dr. Soares. (T 1969) N

VENDEM-SE tres vaccas, turinas, lavradoras [illegible] (T 4050) O

VENDE-SE um piano Crapaud de Bensch e Pleyel Av. Men de Sá 319. (T 1948) O

TRASPASSES

TRASPASSA-SE uma casa em rua transversal ao Cattete, aluguel modico, com sala e algumas installações, a bem reformada, em peuco [illegible] (T 1969) E

TRASPASSA-SE, o contrato de uma casa á rua transversal do Flamengo, por contrato com uma vaga [illegible] (T 1528) P

Achados e perdidos

CASA Gonthier, Henry & Armando, Rua Luiz de Camões 47, [illegible] (T 1968) Q

CASA Liberal — Perdeu-se a cautela n. 159.213, desta casa. (T 3212) Q

CASA Campello — Avenida Passos n. [illegible] (T 1917) Q

LULU Pomerania — Perdeu-se [illegible] (T 1909) Q

PERDEU-SE a caderneta n. 549650, da 3ª serie, da Caixa Economica. (T 1802) Q

PERDEU-SE a cautela n. 236.494, da 3ª serie, pede-se a quem encontrou o favor de entregar á rua Amorim n. 24, que será gratificado. (T 2151) Q

PENHORES ..... de Vianna, Irmão & C., Rua Pedro 1º, 28 e 30. (T 1600) Q

R. CERQUEIRA. Luiz de Camões n. 54. Perdeu-se a cautela [illegible] (T 1898) Q

R. CERQUEIRA. Luiz de Camões n. 54. Perdeu-se a cautela desta casa n. 110.634. (T 4007) Q

VIANNA, IRMÃO & C. Rua Pedro 1º, antiga Espirito Santo, 28 e 30. Perdeu-se a cautela n. 69.320

DIVERSOS

ANTES de comprar o remedio aconselhado, peça o preço na Drogaria Andre; Sete de Setembro, 30 (S 16812) S

APITO — Vende-se um para despertar de automovel. Rua Uruguayana n. 81. (T 2522) O

ALGUNS PREÇOS da "CASA ABRAGA": Costuras electricas abat-jours com franja, para quartos a 98$000; tulipas fantazia, a 18$000; armações de arame para abat-jour, desde 4$000. Rua 7 de Setembro 107 e Gonçalves Dias, 89. (17967) S

COMPRAM-SE moveis, pianos, metaes ... [illegible] (T 1725) S

COMPRAM-SE roupas usadas, metaes, vidros [illegible] (T 2245) S

VENDE-SE ... [illegible] (T 1312) O

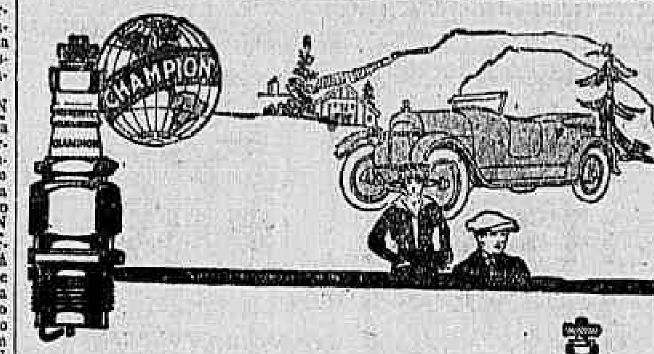

O MELHOR AMIGO — DO — AUTOMOBILISTA — A VELA CHAMPION —

Uma vela de inflammação póde ser um valioso auxiliar ou prestar mau serviço, segundo a sua construcção e o tempo que tenha estado em serviço. Para se ter a certeza de que um automovel ou um bote a gazolina está equipado com as velas mais aperfeiçoadas e que funciona o melhor possivel deve-se installar velas Champion de Isolador de Rebordo Duplo. O emprego de velas de qualidade superior como as Champion e a renovação destas em devido tempo são coisas de que não deve descuidar o automobilista.

O custo de um jogo completo de velas de inflammação Champion de Isolador de Rebordo Duplo é pequeno, sendo as vantagens que se obtem do seu uso — grande economia em gazolina e oleo e muitas vezes reparos dispendiosos.

Champion Spark Plug Company, Toledo, Ohio. E. U. A

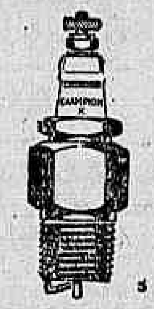

Modelo X para automoveis Ford

Procurae a vela com o isolador de rebordo duplo. Comprae as velas de inflammação Champion em jogos completos para o vosso carro. Um modelo e um tamanho para cada motor. Qualquer revendedor que queira que os seus freguezes fiquem satisfeitos recommendará as velas Champion.

CHAMPION

Presta Bom Serviço em Todos os Motores

(11005)

COSTUREIRA — Vestidos de baile, de passeio e de luto, desde 20$000, fazem-se com perfeição, no largo do Machado n. 2, sob. Phone B. M. 62. (T 3169) S

Casamentos

Trata-se sem incommodos para os noivos. Rua dos Invalidos 66-A. (T 4076)

CADEIRA para dentista, vende-se — Duplexa, á rua Uruguayana 121. (T 4062) O

COMPRA-SE qualquer quantidade de roupas, tapeçarias, metaes, chumbo, machinas, moveis, phonographos, discos, armas, prata, joias, livros, malas e machinas de escrever. [illegible] Norte 4618. Visconde Itauna 183. (T 4059) O

COMPRAM-SE roupas usadas de homem, senhora, finas e grossas, gramophones, discos, armas, prata, joias, malas e machinas de costura de peças. Rua Senador Dantas 75, tel. C. 3344. (T 3238) S

CARTOMANTE. D. Maria Emilia celebre, 1ª do Brasil e Portugal consagrada pela povo, para consultas por carta, seriedade e vigilancia, á rua S. João n. 59, perto das Barcas, em Nictheroy, [illegible] (T 984) S

COMPRAMOS roupas de homem, moveis, e qualquer objecto de valor, pagando-se os melhores preços. Rua 13 de Maio, 47 [illegible] (T 1938) S

A SENHORA

está triste? ás suas regras, estão irregulares? Tome CAPSULAS SEVENKRAUT (Apiol-Sabina-Arruda). Ap. D. G. S. P. n. 94 19-1-921. Rua Uruguayana 142. Drogaria. (T 4110) S

COMPRA-SE roupas usadas de homem e tudo que represente valor. Não se faz questão de preço. Tel. Norte 6370. Rua José Mauricio n. 43. Attende-se a chamados. (T 3748) S

COMPRA-SE roupas usadas, moveis e tudo que tenha valor. Paga-se o que vale. Tel. Norte 4079. Rua José Mauricio n. 43. (T 1557) S

CASA VERDE — V. Ex. está á velha? [illegible] (T 3282) S

COMPRAM-SE capas, vestidos, pelles e manteaux; paga-se os melhores preços. R. da Lapa 43, sob. Tel. C. 2009. (T. 3147) S

Doenças venereas

Tratamento cuidadoso e rapido quanto possivel da gonorrhéa e das suas complicações na urethra, prostata, testiculos, bexiga e rins; da syphilis; dos cancros molles e das adenites, etc. — pelo DR. JULIO DE MACEDO, á rua da CARIOCA 54-A (de 8 ás 11 e de 1 ás 6.) (T 1981)

DESCONTOS. Titulos commerciaes e particulares. Taxas modicas. Rua de S. Pedro n. 42. (T. 3161) S

Dinheiro ao Commercio

Mil contos de particular, a juros de banco, sob promissorias, contas assignadas, hypothecas, etc.; solução immediata; informa-se com Silva, á Avenida Rio Branco n. 90, 1º andar. T 2350

DINHEIRO — Emprestimos ou descontos, sempre as melhores condições, informa-se na rua do Mercado 34, sob., sala 17. (T 4077) S

DINHEIRO sem commissão, empresta-se sob hypotheca, rua da Uruguayana n. 47. (T 3226) S

DIVISÃO para escriptorio — Vende-se uma envidraçada, muito em conta, com urgencia, por motivo de viagem. Ver e tratar á rua 7 de Setembro 215, sob., das 10 ás 17. (T 2993) S

DINHEIRO por promissorias, juros razoaveis, informa-se com Menezes, das 10 ás 13 horas, na rua do Rosario 147, loja. (T 4019) S

DINHEIRO — Empresta-se na Companhia Territorial e Constructora; á rua de S. Pedro n. 61, sobre mercadorias e moveis, ficando estes em poder do devedor. (15088) S

EMPRESTIMOS. A commerciantes e a particulares, a curto e a longo prazo. Taxas modicas. Rua de S. Pedro 42. (T. 3161) S

Gonorrhéa Syphilis

Cura da gonorrhéa aguda ou chronica, em poucos dias, por processo de exito absolutamente comprovado, bem como de todas as suas complicações. — Tratamento da syphilis e todas as suas manifestações, com injecção indolor, de effeitos garantidos. — URUGUAYANA 134, de 8 ás 11 e 1 ás 6. — DR. RUPERT PEREIRA. (T 4041) S

HOJE — Vendem-se ternos de casemira fina, de paletot sacco, frack smok, casaca, sobretudos, capas de 390$, por 25$, 30$, 35$, 40$, 50$, 60$, 65$, 80$, 90$ a 150$ e paletots de casemira desde 10$ e colletes desde 5$, uniformes chauffeurs de 300$ por 30$, 35$, 40$, 50$ a 90$; para senhoras, vestidos finos para theatros, passeios, bailes, de 400$, por 30$, 35$ 40$, 50$ a 90$, e capas desde 10$, chapéos desde 5$ e outros artigos. Liquidação até acabar. R. Senador Dantas 75, Casa Rollas. (T 3235) S

MODISTA — Executa-se com chic e perfeição, desde 20$, á Rua Gonçalves Dias 56, 1º andar, sala 2 — Mme. FRITSCH. (T. 1973) S

INVENTO ALLEMÃO — Precisa-se de uma pessoa activa, com algum capital, para artigo de venda facil. Offertas para G. R. 11, á caixa deste jornal. (T 3052) S

MACHINA SINGER de costura, compra-se uma ou uma cautela; telephone 2659 Villa. (T 4117) O

M. CAMARA — Viuvo e successor da saudosa cartomante Mme. Zigina, previne que está na ladeira Santa Thereza 27, consultas das 11 ás 5, bonde á porta. (T 1946) S

MME. Zinha, espirita poderosa, faz trabalhos em 6 dias, rua Gomes Carneiro 123. (T 1944) S

MODISTA Mme. Guiomar, observa que com o gosto que a moda exige em vestidos de festa, vestidos sul de baile, theatro, luto, enxovaes, etc. R. Canning 6, 2º andar. Ant. Trav. S. Francisco. Phone C. 6245. (T 3274) S

MACHINAS de escrever, officina de 1ª ordem e deposito de Underwood, Remington, Royal e outras marcas, perfeitas e garantidas, a preços de occasião. Rua da Alfandega n. 137. E. de Magalhães. (T 3257) S

MME. Oriental, espirita e celebre cartomante em sciencias occultas, com 20 annos de pratica em Jesus, Europa, já é conhecida no Rio, da que se mostra em no melhor de á Revela o segredo humano pela graphologia physionomia, e lê a palma da mão e toda a vida da pessoa, Consultas todos os dias, á rua da Constituição 47, 1º andar. (T 1958) S

Cofres, prensas para copias e guarda-joias. Ricos mostruarios contemplados com 2 grandes premios na Exposição do Centenario. Encontra-se em nosso deposito á rua General Camara, 228; preços sem competidor.

(14629)

MACHINAS SINGER — Trocam-se, concertam-se. Machinas usadas desde 60$, para cima. Deposito Frei Caneca, 123. Tel. Norte 4976. (T 2996) S

OFFERECEM-SE capas para mobilia, a 85$; Stores bordados a 25$, com armação; á rua Senador Euzebio 88, tel. Norte 4079. Casa Verde. (S 16811) S

OCCASIÃO — Ricos vestidos para passeio, theatro e baile, desde 50$. Capas e pelles, preços de reclame. R. da Lapa 43, sob. Tel. C. 2009. (T. 3148) S

PIANO-PIANOLA, peça fina e garantida. Vende-se. Ver das 9 ás 12 e das 4 ás 6. Travessa Carlos de Sá 21, Cattete. (T 4071) C

PRECISA-SE de uma familia distincta que queira tomar conta de um menino de 1 1/2 anno, branco, que não tenha creanças; tratar á rua dos Arcos n. 21, quarto XVII. (T 3283) S

PIANO — Vende-se um, rua Machado Coelho n. 95. (T 1809) O

PIANO — Compra-se, travessa 12 de Dezembro n. 17 — Mattoso. (T 1798) S

PENSÃO especial, á rua do Rosario n. 154, loja. (T 2733) S

PIANOS — Aluga-se á rua Senador Euzebio 30. (T 2874) S

PIANOS

e autopianos — Não comprem sem pedir catalogos ou visitar a grande e bella exposição de pianos crapaud, de armario e autopianos novos e authenticos, de 10 das principaes fabricas allemãs. Preços populares, sem competencia, e dá-se prazo. A casa que mais pianos vende. R. Ferreira & C. Rua São Francisco Xavier, 388 — T. V. 3.068. (16810)

PIANO ou auto-piano, compra-se urgente, paar particular, embora precise reparos. Teleph. 241 Villa. (T 2990) S

PIANO — Vende-se um esplendido á rua Dr. Garnier 97. (T 3203) O

QUE CALOR!... Vendem-se ternos de linho palm-beach, palha de seda e outros de 350$ por 30$, 35$, 40$ 45$, 60$, 65$, 70$, 75$, 80$ a 150$, chegou grande remessa, rua Senador Dantas 75. (T 3236) S

QUANDO forem á livraria Azevedo, á rua Uruguayana n. 39, não deixem de comprar um exemplar da "Arte de Bom Gosto", pois é o tratado mais simples que até hoje tem apparecido, sobre doces e petiscos gostosos. (T 4001) S

RAPAZ de tratamento procura companheiro de quarto, com pensão, em casa de familia. Rua do Cattete n. 321, sobrado, lado do Machado. (T 1976) S

REVESTIMENTO com graphite "Mozart", o mais fiel e economico; Casa Cirio e principaes casas de artigos dentarios. (T 3035) S

SOBRETUDOS, aproveitem comprar para o frio, sobretudos, capas, capotes, de 280$, por 20$, 25$, 30$, 35$, 40$, 50$, 55$, 60$, 65$, 90$ e 150$. Liquidação até o dia 25-12-23. Rua Senador Dantas 75. Casa Rollas. (T 3237) S

SOFFRE?

USE as plantas scientificamente indicadas pelo Hervanario Mineiro, rua Jorge Rudge n. 112 filial: rua Vasco da Gama n. 12, loja perto da rua Luiz de Camões, Rio. — Preços baratissimos. T (1546).

VENDEM-SE capas para mobilia, a 85$. Stores bordados com armação a 25$; á rua Senador Euzebio, 88, tel. Norte 4079. Casa Verde. (S 16811) S

GONORRHEA

e suas complicações. Cura radical por processos seguros e rapidos. — DRS JOÃO ABREU e BRANDINO CORRÊA. Das 8 ás 19 horas. Rua de S. Pedro 64. Tel. Norte 5802. (60f09)

VENDER ou comprar joias com seriedade? é na "Joalheria Valentim", á rua Gonçalves Dias 37, fone 924 C. (T 1062 S

MEDICOS

Dr. Alvino Aguiar

Pulmões, estomago e rins — Tratamento das anemias, esgotamento nervoso, etc. — Consultorio: Av. Mem de Sá 174, das 2 ás 4. Telephone 5297 Central. Residencia: Travessa de Torres 17. Telephone 4265 Central. (11324)

DR. A. MONTEIRO, 21 annos de clinica, sendo 6 annos na Europa, medicina e cirurgia, em geral, gratis aos pobres, das 10 ás 6 horas da tarde rua Larga 55. Fornece e applica por 30$000, mas o legitimo 914 allemão. (S 7142) R

Dr. Mario Esberard Leite

Clinica medica — Molestias de creanças. Applica 606 e 914. — Rua Delphim 104, c. I. Phone 223 Sul. (S 25593) R

Senhoras.

Experimentae, nos vossos incommodos, os processos mais modernos empregados nas inflamações dos ovarios, corrimentos, hemorrhagias, abortos, economicos, certos e preventivos, evitando muitas operações. Partos — Consultorio do Dr. Eduardo Bartoli, das Faculdades de Barcelona, Rio e Montevidéo. Consultas das 9 ás 11 e das 3 ás 7. — S. José 27. — Tel. 1127, Central. (S. 29358)

Fraqueza genital. —

Tratamento das diversas formas por methodo bio-chimico; sem perigos e com excellentes resultados. Dr. Cocio Barcellos, ex-assistente da Fac. de Med., medico da Polic. de Botafogo. Das 9 ás 11 (exceptuando domingos) e das 4 ás 6. S. José 53. Tel. C. 3864. (14305)

RAIOS X

Exames e photographias das doenças do estomago, intestinos, figado, pulmões, coração, rins, etc. Electricidade medica. Preços modicos. DR. RENATO DE SOUZA LOPES, professor da Faculdade das 3 as 6 á Rua de S. José 39. (11325)

DIABETES

Cura radical — Doenças dos rins, da pelle e ulceras — Tratamento vegetal. — Exame de urina especial — Terças, quintas e sabbados. Rua S. Francisco Xavier n. 953. — DR. ACCACIO DE ARAUJO. (T 4038)

Syphilis, Gonorrhéa

914 Allemão (legitimo) med. e app. 20$. Néo-silborsalvarsan; inj. mercuriaes indolores. Cura radical da gonorrhéa e complicações, por processos os mais modernos, seguros e rapidos. Tratamento abortivo, cura em poucos dias. — Dr. Cocio Barcellos, ex-assistente da Fac. de Med., medico da Polic. de Botafogo. Das 9 ás 11 (exceptuando domingos) e das 4 ás 6 — S. José n. 53. — Tel. C. 3864. (14304)

DENTISTAS

5:450$000

Dentistas — Negocio urgente, vende-se um gabinete constante de cadeira americana, 2 pistões, motor electrico Electro Dental, cuspideira fonte, braço com mesinha, esterlizador electrico, armario. Rua Carioca 41, 2º andar, com Peçanha; horas certas: 10 ás 12 e 3 ás 5. (T. 1967)

Dr. Silvino Mattos

Laureado especialista em dentaduras, com ou sem chapas, parciaes ou duplas; em extracções e tratamento de dentes sem a minima dor; obturações a platina, ouro, porcellana, PIVOTS, coroas e cantos de ouro, etc. Toda a obra é feita com perfeição, rapidez, maxima garantia, ao alcance de todos e em prestações. Rua Sete de Setembro, 231, proximo á praça Tiradentes: das 7 da manhã ás 5 da tarde, todos os dias. Phone: 1.555 Central. (T 1963) R

DENTISTA — Dr. Aldo Cunha — Trabalhos rapidos garantidos e sem dôr; á rua Marechal Floriano 55. (T 972) R

OURO para Dentistas

24 K. Garantidos. Gr. 7$300
22 K. " Gr. 6$500
18 K. " Gr. 5$300
Prata Fina em laminas $300

VIANNA, IRMÃO & Cª.

(Secção de Afinação de Metaes Preciosos).

RUA PEDRO 1º. 28 e 30. (Antiga Espirito Santo) (T 3059) R

DENTISTA — Gabinete electrico, aluga-se 3 vezes por semana, 120$, a profissional que dê referencias. Casa Hermany, Cyrio, etc., Avenida 137, sala 50, ás terças, quintas e sabbados, Dr. Cavte. (T 2710) R

DENTISTAS — Vendem-se cadeira Diamond, cadeira Ritter, cadeira allemã, cadeira Sombra, motor electrico da Ritter, da Electro e allemão, motor de pé chicote, motor de pé braço de corda, compressor electrico Ritter, braços com mesinha, cuspideira de fonte, armarios, torno electrico e de pé, vulcanizador, apparelho Shaep, encosto para cabeça, esterlizador electrico, quadro electrico e um lote de miudezas. Rua Carioca 41, 2º andar, sala 8, com Peçanha; horas certas 10 ás 12 e das 3 ás 5. Preços reduzidos e facilita-se o pagamento de qualquer peça. (T. 1967)

DENTISTAS. Exijam a broca, a Godiva, a amalgama e a Placa de Base Alston que são incontestavelmente as melhores. Em todas as casas dentarias do Rio e do interior. (S 16808) R

Dr. Silvino Mattos

Laureado com as maiores e mais elevadas recompensas em varios Congressos Scientificos e em numerosas Exposições Universaes, Internacionaes e Nacionaes, a que concorreu com trabalhos dentarios. 26 annos de pratica. Especialista em dentaduras anatomicas, parciaes e duplas. Rua Sete de Setembro n. 231, proximo á praça Tiradentes. Phone 1.555 Central. (T 1963) R

PROTHETICOS. Para obter bons trabalhos são indispensaveis os dentes Alston Novalloy, o Vulcanite e o Revestimento Alston, o Gesso D. M. C., etc., Em todas as casa do Rio e do interior. (S 16808) R

DENTISTAS — Optimo negocio, vende-se um quadro da Ritter completo e um compressor electrico, tudo por 4:000$000, em perfeito estado. Rua Carioca 41, 2º andar, sala 8, com Peçanha. — 10 ás 12 e 3 ás 5. (T. 1967)

DENTISTA — DR. ARGEMIRO PINTO, (com pratica das Escola de Paris, Londres e New-York). Obturações a legitima porcellana. Collocações de dentes, etc. Phone C. 165. 123, rua Assembléa, 123, 1º andar. (S 16744) L

PARTEIRAS

PARTEIRA DIPLOMADA — Mme. Elvira, 21 annos de pratica de todos os trabalhos. Rua dos Andradas n. 149, de 1 ás 4. Fone N. 5821. (S 25060) L

MME. Guin, prof. parteira de Barcelona e Rio. Partos e outros trabalhos, Cons. S. José 27. Tel. C. 1127. Acceita parturientes, rua Buarque de Macedo 78. Tel. B. M. 104. (T 4035) Y

MME. PALMYRA que morou na rua Camerino 20 annos, reside á Av. Gomes Freire 127. T. 4777 C. (T 1992) Y

BELLO SEXO

Não façam em casa beberagens; para colicas, (dôres durante a menstruação), tomem CAPSULAS SEVENKRAUT. Contém o Apiol mais puro do mercado. Tubo original, 7$. Rua Uruguayana 142. — Lic. pela D. N. S. P. sob o numero 94. — Em 19 — 1 — 21. (T 4110) S

Professores e professoras

AOS professores. Aluga-se espaçosa sala com mobilia escolar para aulas. Rua Haddock Lobo 8. Tratar das 10 hs. em deante. (T 2916) Z

CONTABILIDADE, escripturação mercantil. Cursos rapidos, 1º de Março, 95, 2º. (T. 2540) Z

DACTYLOGRAPHIA 3 vezes por semana, 10$ mensaes. Dactylographia sem saber corresp. commercial de nada vale. A Escola Urania ensina essa materia gratuita aos seus alumnos. 7 Set. 107. (T 3290) Z

ESCREVER A' MACHINA — Curso completo em todas as machinas, 50$000; tres aulas por semana, 10$000 mensaes; aulas diarias 20$; "ESCOLA VELOX". Largo de S. Francisco 36, 1º. (T 1678) Z

ENSINO portuguez, francez, arithetica, escripturação mercantil e calculos commerciaes, em aulas de 1 ou 2 alumnos, pagamento adeantado; 7 de Setembro 162, Prof. Mendes. (T 4014) Z

INGLEZ, Mr. Rodger, americano, ensina este idioma por preço modico; á r. da Alfandega n. 199, sob. (T 1874) Z

INGLEZ, por Miss Reeve; Port. e Francez, por Jayme Paraiso; 7 Set. 107. ESCOLA URANIA. (T. 3291) Z

JULIA Archambeau lecciona pintura, arte applicada, flores, bordados, tendo praticado 10 annos na cidade de S. Paulo, as melhores criticas da imprensa paulista. Premiada com medalha de ouro na Exposição Internacional do Centenario. Av. Rio Branco 127, 2º. Tel. Norte 7623. (T 247) Z

MOÇA ingleza lecciona seu idioma praticamente, em sua residencia, ou em domicilio. Av. Passos 116, 2º andar; [illegible] 5564 N. (T 3304) Z

MACHINAS de escrever — Alugam-se á hora. Largo da Carioca, 12. (T. 2952) R

PREPARAM-SE alumnos para exames de francez, inglez, arithmetica, geographia e chorographia. Attende chamados a domicilio. Prof. Euclydes. Travessa Dr. Araujo 18, Mattoso. Villa 3028. (T 1317) Z

PROFESSOR allemão, acceita alumnos e traducções. Quitanda, 51, 2º and. Trata-se das 9 ás 19 horas. (T 3266) Z

PROFESSOR competente de portuguez e outras materias. A. C. Penteado; rua do Cattete n. 310. Tel. B. M. 810. (T 3251) Z

PROFESORA, port. francez, theo., pratico, hist., geog., arith., desenho, toda qualidade de pintura, rendas, bordados, pyrog., phot., e ceramica e piano. Preços modicos, rua S. Valentim 55. V. 2901, sob. D. Elisa. Mattoso. (T 2183) Z

PROFESSOR BARBOSA. Lecciona portuguez, francez e arithmetica, preços modicos; rua Alfandega 199. (T 1875) Z

PROFESSORA de pinturas, irlandeza, judaica, coral, veneziana e outras. Sul 2628. (T 3139) Z

PROFESSORA de violino a domicilio, rua Frei Caneca 29, 1º andar. (T 3149) Z

PROFESSOR, exalente S. Francis College New-York, lecciona inglez, francez, hespanhol e italiano; unico que nesta capital póde preparar alumnos em poucos mezes, pelo seu methodo claro e rapido, praça Tiradentes 53, 2º andar. (T 3224) Z

PROFESSORA franceza — Ensino pratico, rapido do francez; rua do Carmo n. 71, 3º. Faz traducções, correspondencia. (T 1796) Z

UMA moça franceza ensina o francez em casas das familias, 20$ mensaes, rua Barão de Mesquita 141. (T 2782) Z

ULTIMOS ANNUNCIOS

Flamengo. Confortaveis aposentos muitos arejados e com agua corrente; alugam-se na Pensão Atlantica, conhecida pela rigorosa hygiene e excellencia de sua mesa, rua Corrêa Dutra, 25 Tel. B. B. 432.

ALUGA-SE a casa n. 2 da rua Petropolis n. 114, Santa Thereza. As chaves estão na casa n. 8 e trata-se á rua Camerino n. 150. (T 3297) F

ALUGAM-SE com ou sem moveis, dois quartos e saleta, com pensão a familias ou cavalheiros de tratamento, rua Aristides Lobo 83 e 78. (T 4119) K

120:000$000

Vende-se por 120:000$000, um palacete confortabilissimo, distante 10 minutos da estação de Cascadura, recentemente construido em terreno alto e em meio de luxuriante vegetação que faz realçar sua belleza deslumbrante, todo madeiramento de lei, ferragens de primeira ordem; no primeiro pavimento sala de visita, sala de jantar de 7m,5 por 5m,5, e um grande salão para recepções e bailes, cozinha com fogão a gaz, etc.; seis grandes quartos e outras dependencias; segundo pavimento: uma bellissima varanda, descortinando-se maravilhosas vistas panoramicas; o terreno está completamente transformado em artistico jardim e riquissimo pomar. Casas para empregados, emfim, elle possue tudo que é preciso para agradar muito ao mais exigente comprador. Tem mais cinco pequenos predios, sendo dois alugados para negocio, devido a ser o logar muito movimentado e possue mais um bellissimo terreno nivelado, de esquina, de grande valor, todo murado, com gradil e portões de ferro, proprio para edificação de dois ou tres grandes predios para casas de commercio; e, para mais esclarecimentos, á rua da Alfandega n. 130, primeiro andar, das duas ás seis horas. (T 3278)

Victrola Victor

O leiloeiro Gusmão, vende hoje perfeita, em leilão, á rua Carvalho Monteiro n. 21. — Cattete. (14669)

PIANO

Vende-se um superior em caixa de nogueira, do fabricante americano Nardell e outro allemão marca Cha'l mann, em leilão, hoje, á rua Carvalho Monteiro 21, pelo leiloeiro Gusmão. (14.669)

Casa mobilada no centro

Um amplo sobrado, esquina da rua cinco salas, cinco quartos, sala de jantar, cozinha, dois W. C., duas entradas independentes, grande quintal ajardinado, luz, gaz, telephone, mobilia nova moderna, quarto para creados, tanque, gallinheiro, roupa branca, louças, trens de cozinha. — Serve para pensão familiar ou de moças. Traspassa-se com a fiança e preço razoavel. Informações na Avenida Mem de Sá n. 80, pharmacia, com o sr. João. (T 4028)

CONTINUA A GRANDE VENDA ANNUAL DA Sapataria POPULAR 36, Rua Marechal Floriano Peixoto, 36 Proximo á R. Uruguayana Telephone N. 5631.

GILDA

Ns. 18 a 26. . 4$500
Ns. 27 a 33. . 5$500
Ns. 34 a 40. . 6$500
Pelo Correio mais 1$500 em cada par.
Pedidos á OCTAVIO BARRETO COELHO.

(16141)

CASA

Aluga-se a da rua S. Clemente n. 59, com dez quartos e mais dependencias para familia de tratamento. As chaves estão em frente no n. 48, loja. Trata-se á rua Gonçalves Dias n. 33. (T 1852)

Venda de predio

Pessoa séria, que dispõe de excellentes relações nesta Capital, encarrega-se da venda de predios e terrenos no centro e suburbios, garantindo-se toda reserva em seus negocios. Assim como promoverá a venda por bons preços e brevidade; tambem empresta dinheiro sob hypothecas; informações: rua da Alfandega n. 130, 1º andar, das 2 ás 6. (T. 3279)

DEPIL

Unico liquido que tira todos os cabellos sem irritar a pelle

Ap. D. N. S. P. n. 1231 — 3—1—923. (14606)

Largo do Machado

LOJA E SOBRADO

Aluga-se o predio da Rua do Cattete n. 285; trata-se na Rua Dois de Dezembro 77. (T. 4103)

Consultorio medico

Aluga-se muito bem montado, de 1 ás 3 e das 4 ás 6 horas, por 100$000, á rua da Assembléa n. 63. — Ver e tratar das 10 á 1 hora. (T 2842)

Palacete em Copacabana

Vende-se um recentemente construido com mobilia apropriada ou completamente mobilado, tem 5 salões, 9 bons quartos, garage e mais dependencias, proprio para familia de alto tratamento, situado no melhor ponto para banhos de mar; para mais informações dirija carta para o escriptorio desta folha á H. W. SILVA. (19678)

SALA DE FRENTE

Aluga-se uma sala de frente á rua S. José n. 39, 2º andar, para casal sem filhos ou escriptorio. — Trata-se na mesma rua acima. (15547)

DINHEIRO

Empresta-se sobre automovel, piano, machina de escrever, registradora, motocycletta e mercadoria que represente valor; compra-se cautelas de valor. — Trata-se na Avenida Rio Branco n. 181, sala 3, primeiro andar. (T 975)

O PILOGENIO

Serve-lhe em qualquer caso

Se já quasi não tem serve-lhe o PILOGENIO, porque lhe fará vir cabello novo e abundante. Se começa a ter pouco, serve-lhe o PILOGENIO porque impede que o cabello continue a cair. Se ainda tem muito serve-lhe o PILOGENIO porque lhe garante a hygiene do cabello.

Ainda para extincção da caspa.

Ainda para o tratamento da barba e loção de toillete

O Pilogenio, sempre o Pilogenio

A' venda em todas as pharmacias, drogarias e perfumarias.

(Ap. D. N. S. P. Nº. 727 — 28|3|908) (11352)

QUARTO

Precisa-se, alugar um mobilado, em casa de uma senhora de todo o respeito, que seja só e discreta, independente, que não tenha outros inquilinos. Cartas para este jornal a S. M. V. T. (T 2809)

CASA MOBILADA

Aluga-se por seis mezes. Rua Borda do Matto n. 44, (Andarahy). — Ver das 2 ás 5 horas. (T 2825)

OPPORTUNIDADE

Contrata-se dois bons representantes, dando-se commissão e fixo. — Excellente opportunidade para rapazes do commercio bem relacionados ou pessoas exercendo a profissão de advogado.

Exige-se referencias e indicação da edade na resposta. Negocio sério e do futuro.

Cartas para Lage, neste jornal. (14647)

PHARMACIA

Precisa-se com urgencia, de um socio com capital de seis contos, para uma que se está montando em ponto de grande movimento. Cartas nesta folha a R. M. (T 2913)

TERRENO

Vende-se um de 101m. por 86m., com entrada pela rua Gonzaga Bastos. Para tratar dirigir-se á Avenida Rio Branco 46, 4º andar, S. 7, das 2 ás 4. Grandes facilidades de pagamento. (T. 1956)

OVERLAND

Typo "Country Club", motor em perfeito estado, pintura e pneumaticos novos. Ver e tratar á rua Salvador Corrêa n. 72, (Fabrica Orlando Rangel). T 1799)

Inglez em 3 mezes

Tomando aulas diarias particulares, com professor chegado de Londres. Rua Primeiro de Março n. 95 2º andar. (T 2630)

MECANICOS

Precisa-se de bons mecanicos com bastante pratica nos automoveis "FORD"; não se apresentem ajudantes. Officinas "FORD" rua Bento Lisboa n. 106, Cattete. (T. 1957)

COPEIRO

Precisa-se de um com bastante pratica de pensão. Prefere-se que tenha carteira de identidade, á rua do Cattete n. 46. (T 4027)

Casa - Copacabana

Vende-se uma para pequena familia. Rua Santa Clara n. 109. (T 1941)

AMA DE LEITE

Precisa-se de uma com leite de 4 a 8 mezes. Prefere-se portugueza. Tratar na rua Buarque de Macedo n. 16, sobrado. (T 4024)

DR. A. NEVES

Doença da nutrição, do nariz, da garganta — Asthma — Rheumatismos — Eczema — Diabetes — Obesidade. — Rua Uruguayana n. 39. — Cons. das 10 ás 12 e das 2 ás 4 horas. (T 1938) R

Quarto - Botafogo

Aluga-se um bom, sem pensão, á rua Farani numero 38. (T 3252)

Terreno em Jacarépaguá

Vende-se em Jacarépaguá, á rua Telles, (Marangá), um terreno com 198 metros de frente por 113 de fundo (9 lotes de 22 metros), excellente para ser dividido em pequenos lotes ou para construcção de um sanatorio. Negocio urgente e em intermediarios. Cartas nesta redacção para J. P. M. (T 2992)

Quarto e piano

Senhor sério, de fino tratamento, pianista, deseja occupar um quarto com boa pensão, em casa de familia distincta, que tenha um bom piano disponivel e que seja em logar bem socegado. Cartas para professor de piano, Hotel Buenos Aires. Rua Buenos Aires 291. Telephone N. 6027. (T 3154)

FAZENDA

Traspassa-se o contrato de arrendamento de uma fazenda com 120 alqueires em mattas, pastos, com 100 vaccas leiteiras e um touro, com opção de compra, por 60:000$000, pagando de arrendamento 500$000 mensaes, com direito ao leite e ás crias das 100 vaccas; o leite está dando 400 réis o litro no logar; faz-se este negocio vantajoso a quem comprar 109 cabeças de gado que não faz parte do contrato; a fazenda é na Barra do Pirahy, distando da cidade uma hora por boa estrada de rodagem; o motivo é o arrendatario ter que retirar-se para fora do Rio. Trata-se na rua General Camara n. 30, 1º andar, com J. OLIVEIRA. (T 4017)

Appartamento com pensão

Um casal com dois filhos e uma creada, deseja encontrar em uma casa onde não haja outros hospedes nem creanças, um quarto grande e uma saleta ou tres peças com pensão, em Cattete, Botafogo e Leme. Cartas com preços e mais indicações para o Club Naval, Avenida, caixa n. 97. (T 1943)

THEREZOPOLIS

Vendem-se nessa cidade, proximo á estação bons terrenos proprios para sitios, chacaras, etc. Trata-se com os proprietarios á rua do Mercado n. 12, primeiro andar. — Rio. (T 3218)

LEILÃO

Vende-se uma fabrica de aguas gazosas e bebidas sem alcool, á rua Carlos de Carvalho n. 46, hoje, á 1 hora da tarde. (T 3153)

Canarios Belgas

Vendem-se filhotes á rua Visconde de Itauna n. 29, 1º andar. (T 1879)

Arley Davidson

Vende-se uma electrica com pouco uso. Preço 2:000$000. Avenida Rio Branco 117, 3º andar, sala 18. Telephone Norte 1131. (T 1889)

Economia do gaz

Na Officina America Brasil concertam-se fogões a gaz, e põe-se em estado de novo por preço baratissimo. Attende-se a chamados pelo telephone Villa 1421. Rua Miguel de Frias 72. (T 1886)

Acção entre amigos

Devido ainda faltar receber grande parte dos bilhetes passados, fica transferida para o dia 29 do corrente a acção entre amigos de um automovel do fabricante S. P. A., força de 30 H. P. e que devia ser sorteada hoje, 6 do corrente. (T 1884)

Dama de companhia

Uma senhora séria e de confiança deseja encontrar em casa de familia de tratamento e de respeito, como dama de companhia, fazendo qualquer qualidade de costuras; quem precisar é favor dirigir-se para esta redacção. Cartas a P. S. (T 3150)

Cachorrinhos lulús

Vendem-se Lulu's brancos, legitimos n. 2. Preço de occasião. Ver e tratar á rua Cesario Alvim n. 19. — Laranjeiras. (T 3164)

Jacarépaguá

Aluga-se uma pitoresca residencia com tres quartos, salas de visitas e jantar, escriptorio, garage e outras dependencias, á rua Barão n. 71. — Trata-se na mesma das duas ás quatro horas. (T 1896)

MOTO

Indian, Standard, com side-car, vende-se; com sr. Medeiro, garage Lapa. Rua Joaquim Silva n. 64. (T 1906)

ENCERADOR

Calafetar, raspar e encerar assoalhos. Rua Senador Euzebio n. 118. Telephone Norte 1567. — Manoel Pimenta. (T 1907)

AGENTES

Precisa-se de homem e senhora para negocio de grande acceitação sem competidor e util a todas as casas, podendo tirar grande ordenado. Informações com o sr. Silva, Praça Tiradentes 51, 1º andar, das 12 ás 14 horas. (T 1900)

QUARTOS

Alugam-se dois mob'lados, á rua do Cattete n. 293, 1º andar, com ou sem pensão. (T 1899)

Lindo cavallo

Vende-se com tres annos, 3/4 de sangue, amestrado, manso e intelligente. Preço 2:500$000. Rua Almerinda n. 2, Irajá — Madureira. (T 3180)

Ganhar no bicho

E' o livro mais completo do jogo do bicho, traz na capa uma egypciana symbolizando a fortuna. Acha-se á venda na livraria João do Rio, á rua Lédo n. 72, antiga S. Jorge. — Na mesma ha grande sortimento de romances populares e aos revendedores se fazem grandes descontos. (T 3178)

O Inferno de Dante

Traduzido em prosa, do italiano, pelo dr. Cesar Falcão; impresso em bom papel; á venda em todas as livrarias e na casa editora, rua Lédo n. 72. (T 3177)

PEDRA

e cantaria de demolição, vende-se; informa-se na rua Mariz e Barros 160. (T 1893)

PENSÃO

Vende-se uma luxuosamente mobilada, com 23 quartos, 7 salas de banho completas, contrato de mais de cinco annos, situada em centro de grande jardim, proximo á Praia do Flamengo, estando todos os aposentos occupados por freguezia de primeira ordem, dando um lucro liquido mensal de 6:000$ conforme se provará ao comprador, e de facilima administração. Preço á vista 130:000$000. Propostas á caixa postal 1547. (T 3187)

CASA MOBILADA

Aluga-se a cinco minutos da cidade e á beira mar uma casa bem mobilada a familia de tratamento sem creanças. Informações telephone Norte n. 1916. (T 3223)

Cadella Policial

Vende-se uma, puro sangue loup da Alsacia, dois annos. Ver e tratar á rua Visconde Nictheroy 82, Mangueira. (T 3194)

CAVALLO

Vende-se um seis annos, manso. Rua Carvalho Monteiro n. 57. Phone Beira Mar 1806. (T 3193)

REMINGTON 11

Quasi nova e sem o menor defeito, vende-se uma facilitando-se o pagamento. Rua do Rosario n. 150. (T 3191)

Limousine "Ford"

Vende-se uma em perfeito estado, licenciada, pintura, capas e pneus novos. Ver e tratar á rua do Bispo n. 173, das 11 ás 13 horas. (T 3192)

Predio em Sta. Thereza

Vende-se um servindo para renda ou morada propria, de onde se descortina a cidade e a bahia. Preço 100 contos de réis. Facilita-se o pagamento. Para tratar e mais informações com o sr. Mana á rua Uruguayana n. 97, das 2 horas da tarde em deante. (T 3190)

Piano - Compra-se

Ou auto-piano, urgente, para particular, embora precise reparos. — Telephone n. 241 Villa. (T 2991)

CASA

Vende-se uma casa com duas salas, dois quartos, com agua e luz, toda assobradada e murada. Trata-se á rua Ennes Filho n. 19, Circular da Penha. (T 1932)

SOCIO

com 40 contos, para desenvolver uma fabrica de chapéos completamente installada. Cartas para Industrial nesta folha. (T 1936)

CHAPÉOS

Lindos, para senhoras e senhoritas, Capelinas de Paris; fórmas em tagal, côres da moda, com fitas, flores, aigrettes, a 25$ e 35$000. Tingem-se e reformam-se. "LA FEMME CHIC" RUA DO OUVIDOR N. 141. (T 3210)

Auxiliar escriptorio

Um rapaz dispondo de cinco horas diarias, deseja praticar num escriptorio; não faz questão de pequeno ordenado. Cartas a Z. G. neste jornal. (R 3269)

TRASPASSA-SE

café e generos de confeitaria, bom ponto, contrato 7 annos. Informa-se á rua do Senado n. 16, com o sr. Martins, alfaiataria, das 10 ás 11 horas. (T 1933)

Molestias do coração

Pulmão, rins, estomago e intestinos; tratamento especial. Largo da Carioca ns. 16 e 18. — Dr. Civis Galvão. — Terças, quintas e sabbados de 2 ás 3 horas. (T 1867) K

OPTIMOS FOGÕES A GAZ

De tres bocas, novos, com forno, sendo incluido o transporte e ligação, rs. 225$000. Rua dos Arcos n. 64. OFFICINA FEDERAL SUISSA. (T 3262)

Para economia do gaz

A OFFICINA FEDERAL SUISSA concerta e põe em estado novo e por pouco dinheiro, os queimadores, as grelhas e as chapas dos fogões a gaz os mais deteriorados ou quebrados. — Attende-se a chamados pelo telephone Central 664. Rua dos Arcos 64. (T 3261)

Piano pianola Steinway

Vende-se perfeito com dois bancos, estante e musicas. Rua Derby Club n. 14, proximo ao Collegio Militar. (T 1953)

Dentaduras velhas

dentes, ouro, joias, prata, etc. Compram-se. Rua da Assembléa n. 45, sobrado. (T 1961)

Broche de ouro com turmalinas e perolas

Perdeu-se um, hontem, (4), na estação da Estrada de Ferro Central por occasião da chegada do rapido paulista; tratando-se de uma joia de estimação, gratifica-se á pessoa que o achou e queira entregal-o á rua da Quitanda n. 145, ao sr. Antonio. (T 1962)

CASA MOBILADA

Passa-se esplendida casa perto do centro, com tres salas, quatro quartos, despensa, copa, cozinha, banheiros, telephone, grande quintal perto dos banhos de mar. Facilita-se pagamento. Trata-se com Madame, á rua do Cattete n. 53, loja. (T 1959)

Bateria electrica

Para 2.000 vellas, compra-se, na rua Buenos Aires n. 307, loja. (T 1968)

Brim Linho Inglez

Arrematado no leilão da Alfandega branco a 13$000 e pardo a 7$500 o metro. Rua S. Pedro n. 91, loja. (T 4048)

AUTO-PIANO

Vende-se "Remington", 88 notas. Para ver e tratar na rua Sete de Setembro 107, "Casa de Electricidade". (T 1984)

Sobrados no centro

Aluga-se na rua Sete de Setembro n. 107. — "Casa Braga". (T 1984)

Avenida Atlantica

Vende-se terreno 21 x 24 metros. Rua S. José n. 39, 2º andar ás 13 horas. (T 3250)

PHARMACIA

Precisa-se de um meio pratico. — Rua de S. José n. 43. (T 4029)

CASA

Compra-se uma de construcção moderna, com tres quartos, duas salas, quintal e mais dependencias, até 30 contos, em Botafogo, Tijuca, Laranjeiras e Copacabana. Não se admitte intermediarios. Cartas a A. L. á rua do Rosario n. 106. (T 4025)

MERCEDES

Vende-se um excellente automovel desta marca. Referencias e esclarecimentos para M. D. neste jornal. (T 3249)

Empreza de Limpeza de Caixas A'agua

Novo processo de lavar "ELECTRO MECANICO". Só gasta 20 % roda agua e não tolda. Preço: uma caixa 6$000, Duas, 10$000. Praça Tiradentes 51. Chamados telephone 1040 C. (T 1945)

SALA

Aluga-se confortavelmente mobilada a casal de alto tratamento ou senhor só casa de familia de todo respeito. Praia do Flamengo 20. (T 1982)

Pharmacia Maranguape

RUA MARANGUAPE, 28

Preços modicos. Entrega a domicilio. Telephone Central n. 364. (T 3186)

Dormitorio nobre

Vende-se um riquissimo da Red Star, nove peças, tendo guarda vestidos tres corpos, fôco electrico e secretaria no centro. Ver diariamente até 12 horas. R. S. Christovão 508. (T 1927)

PHARMACIA

Vende-se. Linha Auxiliar. Informações na drogaria Rodrigues. (T 1926)

PHARMACIA

Precisa-se de um pratico com carteira de identidade. Rua Archias Cordeiro n. 212. (T 1925)

COSTUREIRA

Precisa-se de boas costureiras para roupas de creanças. Rua Dr. Satamini n. 83, Haddock Lobo. (T 3185)

BANHOS DE MAR

22, Marquez de Abrantes, quartos mobilados com optima pensão; á casal desde 300$; a solteiros desde 180$000. (T 3205)

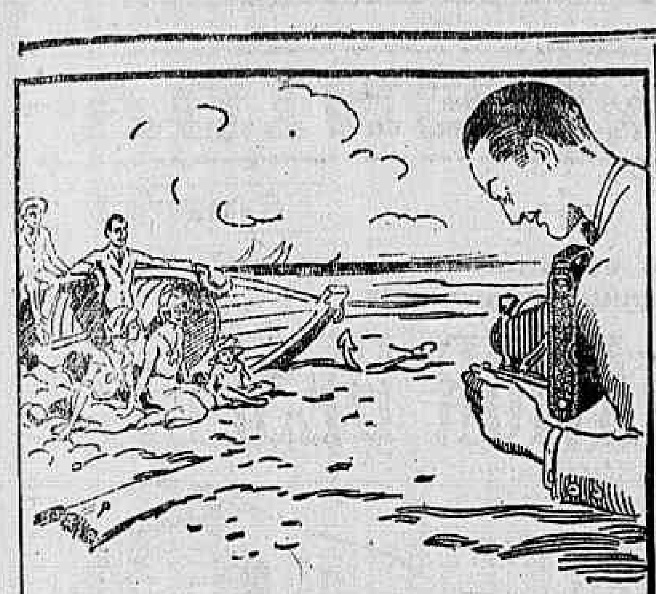

KODAK

Em uma digressão, a Kodak é uma companheira util e recreativa.

Em um sitio pittoresco, chegado o momento, formam os passeantes um grupo bem disposto e em um instante—clic!—fica a scena reproduzida na pellicula.

E a inscripção autographica á margem da negativa—possivel somente quando se possue uma Kodak autographica—dir-nos-ha, annos depois, a data em que foi tirada a photographia.

AO COMMERCIO: Desejamos distribuidores de comprovada responsabilidade nas localidades onde não estamos representados. Escreva-nos em qualquer idioma.

KODAK BRASILEIRA, Ltd.
Rua Camerino 95
Rio de Janeiro

Se não é Eastman não é Kodak

(14630)

VELLEDINA

Formula do Dr. Gouvêa Freire. Usem com segurança, contra a Grippe e resfriamentos. Dois comprimidos por dia, são poderoso preservativo desses males. Drogaria Pacheco, Andradas n. 45, Pharmacia do Povo e drogarias e pharmacias. Ap. P. D. N. S. P. n. 632, 8-2-922. (T 2263)

MOVEIS AO CONFORTAVEL

32 R. 7 de Setembro 32 — *pede uma visita aos seus armazens* — 111 Rua Alfandega 111

(11363)

Coração - RINS - ASTHMA

Nas suas perturbações, com falta de ar, cançaço, palpitações, pés e rosto inchados, urinas poucas, pulso irregular, tonteiras, dôres nos rins, no coração, accessos nocturnos, bronchite asthmatica, use o CACTUSGENOL. Para prescripção medica, Na Casa Huber R. 7 n. 61, Drogaria Pacheco, R. Andradas n. 43, e Laboratorio do pharmaceutico dr. M. Reis. R. dos Araujos n. 101. Ap. D. G. S. P. em 7|6|16 n. 18 (Cardiogenol). (T 3053)

THE NATIONAL CITY BANK OF NEW YORK

FUNDADO EM 1812

BALANCETE DAS OPERAÇÕES NA PRAÇA DO RIO DE JANEIRO, EM 31 DE OUTUBRO DE 1923

N. de ordem	ACTIVO	
1	Capital a realizar	
2	Letras descontadas	14.943.516.570
3	Letras e effeitos a receber por conta propria do exterior	30.874.792.540
4	Letras e effeitos a receber por conta proprio do interior	749.188.590
5	Letras e effeitos a receber em cobrança do exterior	6.172.652.000
6	Letras e effeitos a receber em cobrança do interior	9.175.940.697
7	Valores em liquidação	1.200.722.457
8	Emprestimo em contas correntes	37.526.247.920
9	Valores caucionados	34.524.101.300
10	Valores depositados	29.312.081.600
11	Caixa matriz	
12	Agencias e filiaes no exterior	826.121.346
13	Agencias e filiaes no interior	12.342.219.080
14	Correspondentes do exterior	169.099.039
15	Correspondentes do interior	3.917.540.023
16	Titulos e fundos pertencentes ao banco	1.955.733.500
17	Hypothecas	
18	Caixa: em moeda corrente no banco	5.383.130.180
19	" em moedas de ouro no banco	
20	" em outras especies no banco	20.000.000
21	" no Banco do Brasil	229.084.770
22	" em outros bancos	11.247.825.435
23	Diversas contas	699.770.360
	Total do Activo	201.260.767.387

N. de ordem	PASSIVO	
1	Capital	3.812.554.400
2	Fundo de reserva	
3	Depositos em conta corrente com juros	28.882.239.847
4	Depositos em conta corrente limitada	6.109.008.530
5	Depositos em conta corrente sem juros	11.572.669.554
6	Depositos a prazo fixo	4.334.748.580
7	Depositos em conta de cobrança, do exterior	124.602.500
8	Depositos em conta de cobrança, do interior	
9	Titulos em caução e em deposito	79.184.775.597
10	Caixa matriz	15.608.000.056
11	Agencias e filiaes no exterior	1.748.128.804
12	Agencias e filiaes no interior	258.438.626
13	Correspondentes do exterior	22.872.335.665
14	Correspondentes do interior	502.655.136
15	Valores hypothecarios	
16	Letras a pagar	2.871.313.145
17	Lucros e perdas	
18	Diversas contas	1.705.873.517
19	Letras Redescontadas no Exterior	21.673.422.530
	Total do Passivo	201.260.767.387

Rio de Janeiro, 1º de novembro de 1923.
Samuel R. Orr, Gerente das Filiaes no Brasil. — *J. Blanco*, Contador. (T 1921)

PILULAS VIRTUOSAS

(Pilulas de Papaina e Podophylina)
Empregadas com successo nas molestias do estomago, figado ou intestinos. Estas Pilulas, além de tonicas, são indicadas nas dyspepsias, dôres de cabeça, molestias do figado e prisão de ventre. São um poderoso digestivo e regularizador das secreções gastro-intestinaes.
A' venda em todas as pharmacias. Vidro, 2$000. Depositarios: — J. M. Cardoso & Comp. Rua dos Andradas n. 72. Rio de Janeiro.
Ap. D. G. S. P. n. 247, 30|8|913. (14347)

CLINICA CIRURGICA do DR. CRISSIUMA FILHO

da Academia de Medicina, com pratica dos hospitaes da Europa, dispondo de uma bem montada casa de saude, exclusivamente para os seus doentes (com diarias a partir de 12$000), encarrega-se do tratamento das molestias cirurgicas em geral, e com especialidade das dos apparelhos urinario e da geração (rins, bexiga, prostata, urethra, utero e ovarios), estomago e intestinos (appendicites, hernias, hemorrhoides e fistulas), tumores do ventre, seios e testiculos. Encarrega-se de embalsamamentos. Consultorio: RUA RODRIGO SILVA 7, ás 14 horas. Central 5730. (11354)

Transmissões, polias e correias

BROMBERG & Cia.

Rua Buenos Ayres, 22.
RIO DE JANEIRO (14294)

CLINICA DE DOENÇAS DO RECTUM E ANUS
Tratamento especial indolor das
HEMORRHOIDAS
Sem operação.
Dr. Raul Pitanga Santos
da Faculdade de Medicina.
Passeio 56, sob. de 1 ás 4 (16636)

MME. MISSICK
Ultimas novidades em cintas. RUA DA CARIOCA N. 12, 1º andar. — TELEPHONE CENTRAL 3464. (17434)

GRATIS — Si quer ser feliz em empregos, em negocios e em amizade, gozar saude, educar a vontade, augmentar a memoria, a lucidez de espirito e o vigor physico e viril; agir pelo pensamento á distancia, livrar-se das influencias estranhas e dominal-as, vencer as difficuldades da vida e alcançar a felicidade e a paz, peça já o MENSAGEIRO DA FORTUNA. Dá-se em mão ou manda-se pelo Correio, gratis, a quem enviar este annuncio ou citar o nome deste jornal. Só para adultos e não analphabetos. Escreva para ARISTOTELES ITALIA, á CAIXA POSTAL, 604. Avenida Passos, 25, loja. Rio. Mande-nos nome e endereço escriptos com clareza, hoje mesmo. (T 3056)

OZENA
(FETIDEZ NASAL)

Cura garantida e rapida, pelo DR. EURICO DE LEMOS "especialista de doenças de garganta, nariz, ouvidos e bocca". Professor livre da Faculdade de Medicina do Rio de Janeiro. Consultorio, rua da Assembléa n. 13, sobrado, das 12 ás 6 horas da tarde. (T 1983)

Escola de Côrte

A mais antiga e conhecida, curso completo em 24 lições (tres mezes), sendo o ultimo gratuito para pratica; 12 lições de côrte 50$, e 12 de chapéos, 50$000, no atelier de Mme. Vivi, á rua Sete de Setembro n. 135, sobrado. Telephone Central 547. (1334)

Machinismo Completo

para a fabricação de tijollos.

PRENSAS LAMINADORES, DISTRIBUIDORES, ETC.

M. HILPERT & Co.

RUA DA ALFANDEGA, 99. — Caixa, 2026.
Rio de Janeiro. (14638)

E de effeito mais rapido do que qualquer fortificante Kola Cardinette. Tonifica, alimenta e restaura ao mesmo tempo. É receitada, diariamente por milhares de medicos. Licenç. Saude Publ. N. 441 de 27/12/1912. The Palisade Mfg. Cº N. York, E.U.A. Depositarios: Caixa Postal 765. (14044)

(16010)

(21396)

BORLIDO MAIA & Cia.

CASA FUNDADA EM 1878
Unicos depositarios do cimento inglez "WHITE" e "BROTHERS", tinta hygienica OLSINA e DERMAPHTHOL, para matar o carrapato do gado.
Telephone 274 — RUA DO ROSARIO, 55 — 58 (11355)

Neurasthenia - Esgotamento nervoso

Falta de memoria, phosphaturia, convalescenças das molestias, tratam-se com o uso do HEMATOGENOL, de Alfredo de Carvalho. E' extraordinario o seu consumo e os attestados expontaneos dos que tem feito uso. A' venda em todas as pharmacias do Rio e dos Estados. — Depositarios: ALFREDO DE CARVALHO & Cª. — Rua 20 de Abril, 16 e Rua 1º de Março, 10. (11360)

TRATAMENTO DA: TUBERCULOSE

O tratamento da tuberculose pelo processo do Dr. GUILHERME EISENLOHR, uma descoberta feita e applicada aqui, ha muitos annos, com tanta felicidade pelo seu autor, está sendo empregado ultimamente, com o mesmo successo na Allemanha, pelo Professor Dr. E. Roos, da Universidade de Freiburg, que póde verificar a acção especifica do methodo sobre o proprio bacillo de Kock, o qual apresenta em pouco tempo, signaes de degeneração, desapparecendo afinal dos escarros, com a continuação do tratamento.

O Dr. G. EISENLOHR, dá consultas, á rua Marechal Floriano Peixoto n. 44, das 13 ás 17 horas. (T 934)

Seja pratico e economico

Tingindo em casa com:

GERMANIA

A rainha das tinturas populares. (16629)

Tossis? Tomae BRONCHITAL
Deposito: — RUA URUGUAYANA N. 111. PHARMACIA BETTENCOURT
Ap. D. N. S. P. N. 396 — 5|10|912 (11327)

MOVEIS

Não basta a elegancia para se ter um aposento bem mobilado. E' necessario, sobretudo, o conforto e a arte.
Esses tres factores são a divisa do

Leão dos Mares

RUA DO PASSEIO, 110 (Largo da Lapa).
Fornecemos catalogos, gratis e explicações para os Estados. Os nossos preços são excessivamente reduzidos.
A titulo de reclame fornecemos
Dormitorios completos, embutidos, estylo moderno . . . 1:050$000
Sala de jantar Hollandeza . . . 1:000$000 (12606)

CAIXAS PARA GORDURAS. TANQUES PORTATEIS PARA LAVAR ROUPA. PIAS PARA COZINHAS, ETC. EM CIMENTO ARMADO. Sjostedt Brothers. Rua dos Ourives n. 56. Tel. N. 3144. (13854)

Bexiga, Rins, Prostata, Urethra, Diathese Urica e Arthritismo

A UROFORMINA, precioso antiseptico desinfectante e diuretico, muito agradavel ao paladar, cura a insufficiencia renal, as cystites, pyelites, nephrites, prostatites, urethrites chronicas, catarrho da bexiga, inflammação da prostata. Evita o typho, a uremia, as infecções intestinaes e do apparelho urinario. Dissolve as areias e os calculos. Depositarios: Drogaria Giffoni. A' venda em todas as pharmacias. Ap. D. N. S. P. n. 372 de 1|10|923. Nas pharmacias e drogarias. Deposito: Drogaria Giffoni. Rua Primeiro de Março 17, Rio. (11295)

Empenhar?... SO' NA CASA GONTHIER
45 RUA LUIZ DE CAMÕES 47
EMPRESTA O VALOR REAL (11361)

TURBINAS HYDRAULICAS

Installações completas desde as menores até as grandes unidades.

Constructores Especialistas:

M. HILPERT & CO

Rio de Janeiro.
RUA ALFANDEGA 99. — Caixa 2026. (14640)

CRAVADORES

Precisa-se de 30; nas Obras da Ilha das Cobras. (T1995)

QUER FICAR FORTE?

Tome ás refeições o ARSENICUM IODATUM COMPOSTO. Ap. D. N. S. P. N. 1692 — 20|8|923. O melhor Tonico e Fortificante da Homeopathia. Vidro, 3$000. Depositarios e Fabricantes: De FARIA & C. — RUA S. JOSÉ' 75. (14633)

(13840)

Doenças de ouvidos garganta nariz bocca — Cura garantida e rapida do OZENA (fetidez do nariz) processo inteiramente novo. professor livre desta especialidade na Faculdade de Medicina do Rio de Janeiro. Consultorio: Rua da Assembléa n. 13, sobrado, das 12 ás 6 da tarde. (T 1983)

FOSSAS SANITARIAS "INCO". GABINETES EM CIMENTO ARMADO. Approvadas pelo D. N. da Saude Publica. A PRESTAÇÕES. Sjostedt Brothers. Rua dos Ourives n. 56. Tel. N. 3144. (13849)

BUNGALOW — 32 CONTOS

Constroe-se. No 1º pav. hall, sala de visitas, sala de jantar, sala de almoço, cozinha, W. C. e tanque. 2º pav. tres quartos independentes e gabinete de toilette. Sylvio de Barros, architecto. Rua Visconde de Inhauma 82, junto á Avenida Central. (T 1805)

MYSTERIO

Se tendes sido até hoje um infeliz e desprotegido da sorte, vivendo sempre em difficuldades ou sem poder realizar os vossos desejos, não desanimeis, escrevei hoje mesmo para a caixa postal 49, Nictheroy, Estado do Rio, enviando um enveloppe sellado e subscripto para a resposta, que remettemos gratis o meio facil e seguro de, em oito dias, conseguirdes o que desejaes, seja o que fôr. (T 3063)

SALA - CATTETE

Aluga-se uma esplendida, ricamente mobilada, com pensão, em casa de familia de tratamento, a casal distincto. Rua Carvalho Monteiro 29. (T 3057)

Dormitorio para noivos

Vende-se um elegante dormitorio em páo setim, com crystaes francezes, tendo ao todo dez peças. Para ver na rua Visconde Rio Branco n. 63. — "Fabrica de Moveis". (T 3115)

Casa Mobilada em Icarahy

Aluga-se uma boa casa mobilada com todo o conforto, perto da praia das Flexas, a familia de tratamento. Tem duas salas, cinco quartos e dependencias fóra da casa. Trata-se lá mesmo. Rua dr. Paulo Alves 126. (T 2799)

TERRENOS

Vendem-se bons, promptos a edificar, nas novas ruas Pereira Barreto e Eduardo Ramos, entre Club Athletico e Alzira Brandão, proximo á Conde de Bomfim. Para tratar com os proprietarios á Avenida Rio Branco n. 61, primeiro andar. (T 2862)

GALGOS RUSSOS

Vendem-se lindos e legitimos filhotes de cães desta raça; na Avenida Atlantica n. 328. (T 2876)

Fabrica de lenços

Vende-se pequena fabrica de lenços, composta de machinas, motor electrico e demais pertences, dando lucro mensal de 1:500$000. Preço de venda 4:000$000. Trata-se com o sr. Teixeira, rua do Rosario n. 74, das 9 ás 9 1|2 ou de 1 1|2 ás 2 horas. (T 3031)

Pensão Floresta

RUA SILVA MANOEL N. 139
Alugam-se lindas salas e quartos para casaes e solteiros. Pensão de 1ª ordem. Hygiene e conforto. (T 1826)

Palacetes e Bungalows

Ante-projectos e projectos promptos para a Prefeitura, desde 30$000. Rua Visconde de Inhauma n. 82, junto á Avenida Central. (T 2984)

PASSADEIRAS

Compram-se de qualquer qualidade, mesmo que defeituosa, com 0,60 de largura. Offertas á caixa postal 2112 a C. L. (T 3114)

FABRICA

Vende-se 18 thesouras com 2 metros e as respectivas columnas para uma cobertura de cerca de 1200 metros quadrados, no pavilhão da Suecia, na Exposição. (T 1862)

TERRENO EM ANDARAHY

Vende-se um de 10 x 50 metros, á rua Gurupy, transversal á rua Grajahu', com bonde ao lado e, no meio de lindos palacetes. Trata-se com o sr. Campello, telephone Norte 6223. (T 1843)

ATOPHAN "SCHERING" em comprimidos

O maior eliminador do ACIDO URICO de effeitos surprehendentes no RHEUMATISMO, AFFECÇÕES da PELLE, DORES SCIATICAS, NEVRALGIAS, ARTHRITE, GOTTA

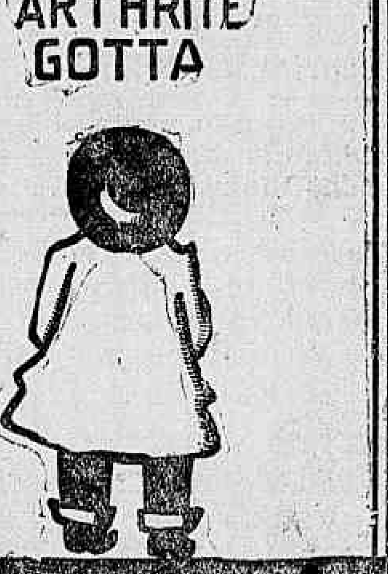

(Ap. D. N. S. P. Nº. 1.747 — 17|8|923) (19253)

LOTERIAS

CAPITAL FEDERAL

Resumo dos premios da extracção em 5 do corrente:

47808 (Capital)	20:000$000
52544	5:000$000
30439	2:000$000
22849	2:000$000

PREMIOS DE 1:000$000
67163 62845 37229

PREMIOS DE 500$000
27573 6403 64929 8007 44278

PREMIOS DE 200$000
61585 55322 11523 18419 55708
61255 1720 3166 38430 3434
2251 63477 62424 74086 77528

APPROXIMAÇÕES

47807 e 47809	400$000
52543 e 52545	300$000
30438 e 30440	200$000
22848 e 22850	200$000
67162 e 67164	100$000
62844 e 62846	100$000
37228 e 37230	100$000

DEZENAS

47801 a 47810	50$000
52541 a 52550	40$000
30431 a 30440	30$000
22841 a 22850	30$000
67161 a 67170	20$000
62841 a 62850	20$000
37221 a 37230	20$000

Todos os numeros terminados em 08 têm 6$ todos os numeros terminados em 8 têm 2$; exceptuando-se os terminados em 08.

Casa Centenario
LOTERIAS

NA VENDA DE PREMIOS, NÃO TEM COMPETIDOR. SATISFAZEMOS QUALQUER PEDIDO DE BILHETES PARA O INTERIOR.
Sabbado, 200:000$000
LOTERIA DA CAPITAL
Quarta-feira, 14 do corrente, 200:000$000
LOTERIA DA CRUZ VERMELHA
Jogam apenas 8.000 bilhetes
GRANDE LOTERIA DA CAPITAL PARA O NATAL
500:000$000 INTEGRAES, por 50$000
Extracção a 22 de Dezembro
Se querem ser felizes, habilitem-se na "CASA CENTENARIO".
V. FERNANDES & Cª. —:— RUA SACHET N. 26. RIO DE JANEIRO. (T 3195)

RAIOS X — DR. JORGE A. FRANCO. Consulta com exame pelos Raios X, 25$000. Tratamento e cura radical das doenças do estomago, intestinos, figado, pulmões, coração, rins, ossos, etc. — Photographias, 60$000. 15, Largo da Carioca, de 1 ás 6, todos os dias. Tel.: C. 3128.

RODA DA FORTUNA

1352 — 1198
9590 — 5379

GARANTIA 241
FEDERAL 526
E. Rio, 5|11|23. (T. 4106)

A LOTERICA
390.
5|11|923. Hoje ás 6 1|2. (T 1978)

A MERCANTIL . . . 854
Gtia. PAULISTA . . 046
A. MINA 005
A. BELLA 245
Rio, 5|11|923.
C. GRANDE. (T. 4090)

E. DO RIO
543
5 — 11 — 923. (T. 1986)

A DIFFERENÇA
097
172
575
5|11|923. (T 4102)

PAULISTA
118
Rio, 5|11|923. — P. & M. (T 1980)

FLUMINENSE . . . 054
OPERARIA 472
NOITE 557
CARIDADE 394
Nictheroy, 5|11|1923.
V. P. (T. 4060)

HORA . . . . 661—16
REAL . . . . 140—10
ESPERANÇA . . . 942—11
O. e COMP. (T. 1986)

GARANTIA
794
P. P. P. — 5|11|923. (T 4047)

A PREFERIDA . . . 508
CONFIANÇA 329
Hoje, ás 6.30 da tarde.
J. A. (T. 4079)

A POPULAR
864
5|11|923. (T 1993)

FIDALGA
377
168
421
5|11|923.

RIO MENSAGEIRO

Junto a este jornal — Entrega volumes a domicilio e recados urgentes e garantidos. Telephone Central 58. (S 17202)

SECRETARIA

Vende-se uma com um mez de uso. Trata-se com o sr. Rosa, á rua Bambina n. 4. — Botafogo. (T 2881)

Seccos e molhados

Vende-se livre e desembaraçado em Nictheroy, um grande armazem, vendendo 15 contos, sem fiados; tem bom contrato, commodos para familia e pequeno aluguel. Informações por favor com Couto & Soares. — RUA URUGUAYANA N. 99 — RIO. (T 4003)

Nariz, Garganta e Ouvidos

Dr. Sebastião Cesar da Silva, ex-assistente dos professores Kilian Brühl, com pratica dos hospitaes de Paris, Berlin e Vienna. Consultas das 2 ás 5 horas. Ouvidor 189, 1º andar. (T 1918)

EMPRESTIMOS

Fazem-se sob inventarios, heranças, hypothecas a 8 % ao anno. Fazem-se obras, pagam-se impostos em atrazo. Compram-se casas e terrenos. Custeiam-se inventarios e emancipações B. Carmo rua do Rosario 137 sobrado telephone norte 6974. (T 4042)

SELLOS DO BRASIL

Em uso, archivos ou collecções, desejamos comprar, bem como grandes quantidades de sellos usados do Brasil. Offertas a Sanchez & Comp., Avenida Anhangabahú n. 7, S. Paulo. — Mensalmente fazemos viagens até ahi. (17982)

PHARMACIA

Vende-se em Campos, Estado do Rio, na rua mais movimentada da cidade, (sendo a unica nessa rua). Informações com Alberto, rua do Ouvidor n. 60, papelaria Mendes, ou em Campos, com Sady Cardoso, Alberto Torres 45. (T 843)

Objecto perdido

Gratifica-se a quem encontrou uma bolsa de prata em um bonde ... da Freguezia, que partiu de Cascadura no dia 2, ás 17,50; quem encontrou deve dirigir-se ... rua Coronel Rangel 12, Jacarépaguá. (T 2804)

MUNICIPIO DO ARAXA'
(ESTADO DE MINAS GERAES)

Vende-se uma grande fazenda, campos de campos e cultura, com uma área de 3.300 alqueires geometricos, toda fechada e dividida em invernadas com excellentes aguadas e muita abundancia; tem boas invernadas em capim gordura; uma grande parte da sua cultura, é composta de matto virgem com boas madeiras de lei, muito propria para industria pastoril; sua cultura produz todos os cereaes, inclusive café, canna, algodão, etc., etc. ... Dista quatro leguas da Estrada de Ferro Oeste de Minas; bons caminhos; tem communicação para todos os pontos por vias ferreas, estradas de rodagem, de automovel e linhas telegraphicas. Informações detalhadas nesta capital, com o sr. Adriano Fonseca, á rua de S. Pedro n. 74, e no Estado de Minas, com o proprietario na cidade de Oliveira, Estrada de Ferro Oeste de Minas. — Negocio de occasião. AFFONSO GUIMARÃES. (S 25481)

Fazenda Barra Mansa

Compra-se uma até 100 alqueires, para criação, exploração de lenha, perto da estação, á margem da Central, Bananal ou Angra. — Cartas para rua Itapiru' 278, Rio. (T 1820)

Casa Petropolis

Aluga-se mobilada, (informações pelo telephone Sul 3309 ou em Petropolis á rua Souza Franco 57, armazem). (T 998)

MACHINAS DE COSTURA

Compram-se e vendem-se de 50$000 até 300$000. Concertam-se e attendem-se chamados. Casa Cabral. Rua Marquez de Abrantes ... Rua Senador Pompeu. (T 2689)

Casa em Friburgo

Vende-se, dois minutos da estação. Grande terreno, tres quartos, duas salas e quintal. Tratar com Raul. — Rua dos Ourives n. 105. (T 3015)

INJECÇÕES

Quem desejar tomar injecções em sua propria casa, pessoa competente acceita chamados em domicilio. Cartas para "Academico" no escriptorio desta folha. (T 2923)

Quartos em Botafogo

Aluga-se a casal ou senhoras, em casa confortavel com pensão de primeira ordem, residencia de familia de todo respeito. Phone 3328 Sul. (T 2793)

AOS DENTISTAS

OUROS E SOLDAS
[illegible]
RUA DA CARIOCA N. 36
TEL. C. 1415 (T 835)

FORD

Licenciado, para uso particular, vende-se na rua Sete de Setembro 165. Ver na garage Rybalt — Rua Senador Dantas. (T 2790)

Dr. Edilberto Campos

OCULISTA do Amb. Rivadavia e Corrêa. [illegible] (T 750)

OURO

Compra-se de 4$200 a 6$000; prata, platina, joias, etc. Rua da Carioca n. 36. Joalheria A' Joia. [illegible]

Pianos allemães á prestações

Pianos de cordas cruzadas, com corpo de metal e tres pedaes, fabricados com madeira do paiz, capaz de supportar o nosso clima. [illegible] Telephone Villa 3??. (T 1820)

PENSÃO

Vende-se uma no centro, em predio theatros, etc. Facilita-se pagamento a quem entender do negocio. [illegible] Felix n. 131, loja. (T 1793)

LAVADEIRA

[illegible] — Rua ... (T 1677)

GATOS ANGORA'

Vendem-se lindos gatinhos legitimos, mostrando-se os paes. Rua Conde de Lobo 78. Telephone 1080 Villa. (T 2719)

SALE

A louer, bien meublée, independante, á monsieur distingué, dans un quartier calme, près du Flamengo. Informations B. Mar 3869. (T. 989)

Viajantes e agentes locaes

Acceitam-se com todos os Estados para carimbos e gravuras. Informações: Antonio H. da Silva. — Rua General Camara 149. (T 2720)

COMPRA-SE

BATE-ESTACA a vapor com peso de uma tonelada; GUINDASTE GIRATORIO FIXO a vapor com lança de 10 metros e 3 toneladas. Rua Theophilo Ottoni 74, sobrado. (T 997)

MANICURE

Chamados Central n. 2474. (T 2733)

MANICURA
Mme. Marie Louise

Avenida Rio Branco n. 142, 1º andar. Aos domingos, chamados para pedicuria. (T 1682)

VIAJANTES

Para Minas e Estado do Rio, precisam-se de viajantes, bem comissionados. Artigos de facil collocação. Cartas a ..., e para visitadas, além de referencias. (T 1797)

PHARMACIA

Vende-se uma boa; informações Francisco Giffoni — Rua Primeiro de Março. (T 1800)

AUTOMOVEL

Vende-se. Chevrolet, ultimo modelo, double phaeton, em perfeito estado, proprio para particular e para aluguer. Ver á garage. [illegible] Telephone Central 6213 Villa. Informações com Carneiro. Tel. 3527 Villa. (T 1853)

PREDIO

Aluga-se magnifico, de 2 andares, grande armazem e dois pavimentos, proprio para qualquer negocio, luz e gaz, com entrada pelo lado do Frontão n. 79, esquina de Cristovão. — Tratar com o proprietario na Avenida Paulo de Frontin ... dos Lobo n. 75, com Almeida. (T 1348)

COUROS

Vendem-se, muito barato, 65 couros de cabra, veado e porco; 24 de cervo e vitello e um de onça; 3 de tres metros de sucuri'. Todos curtidos e preparados. Couro preto. Vende-se tambem um pouco de oleo de carrapato. Rua Figueiredo n. 95. (T 1800)

MODISTA Mme. REZENDE

Confecciona toilette de passeio, soirées, etc. [illegible] Rua Alice Figueiredo n. 95. (T 1800)

Limousine Ford

Vende-se uma em perfeito estado; trata-se das 9 ás 11 horas da manhã, rua Silveira Martins n. 750. Telephone Ipanema n. 73. (T 2794)

TACHYGRAPHO

Do Parlamento, dá curso em poucas lições. Dirigir-se á rua do Senado, n. 25, e n. 127. Rua Dr. Sá Freire n. ... PHONE VILLA N. 87. (T 2???)

Amanhã — MONNA VANNA
Um monumento ! — Da FOX FILM
Depois — O FLAGELLO DOS MARES
— Um assombro !
do PROGRAMMA SERRADOR

ODEON — PROGRAMMA SERRADOR — COMPANHIA BRASIL CINEMATOGRAPHICA

ULTIMO DIA — apenas nas sessões hoje teremos essa artista encantadora — GERALDINE FARRAR

UMA FERA ! — Um dos melhores trabalhos de GERALDINE FARRAR, ao lado de MILTON SILLS

Ultimo dia com os ULTIMOS CAPITULOS — O Imperador dos Pobres
11ª Cinco Annos Depois — 12ª Regresso á Florença

Amanhã — «Envolta apenas em um manto diaphano que mal lhe escondia as formas magnificas, ella se foi á tenda do general vencedor... Era o sacrificio immenso de

MONNA VANNA !

Adaptação da obra adoravel de Maurice Maeterlinck
o grande poeta contemporaneo rival de Shakespeare
Enscenação maravilhosa, montagem a rigor e a epoca

DRAMA SENSACIONAL
GRANDIOSIDADE
10.000 Figurantes em uma só scena !
Sacrificio e Paixão

9 actos formidaveis, em que ha as scenas mais emocionantes, os momentos de angustia, horas de prazer — Super-producção da FOX FILM CORPORATION
Interpretação de dois artistas principaes soberbos — LEE PARRY e PAUL WEGENER

CINEMA CENTENARIO
Hoje : Das 7 em deante : Hoje
O FASCISMO NA ITALIA
(Film authentico, em 5 actos
ATE' QUE NOS TORNEMOS A VER
No palco, ás 9 horas:
BAPTISTA JUNIOR — Novidades

CINE MEYER
Hoje : Grandioso programma : Hoje
O SUBLIME REDEMPTOR
Seis actos
IMPERADOR DOS POBRES
7º Cap. — 4 actos
Amanhã: Programma novo.

CINE E. DE DENTRO
Hoje : Grandioso programma : Hoje
LEÕES E MAIS LEÕES
Grandioso film em 5 actos
IMPERADOR DOS POBRES
6º Cap. — 4 actos
No palco — Alfredo de Albuquerque

CINEMA AVENIDA

HOJE — HOJE
Ultimas representações de
A ronda da meia-noite
Photodrama empolgante, exclusividade de F. Matarazzo & Cia. com a eminente actriz
Rosemary Therby
Completa o programma a irresistivel comedia em 2 partes
Carlitos patinador
Authentica fabrica de gargalhadas

Amanhã -:- Amanhã
O mais sentimental e encantador romance de amor
Producção Paramount
SONHO DE AMOR DESFEITO
— Com —
Elsie Ferguson
Mary Mac Laren
David Powell
Luxuosas toilettes, exhibidas pelos «modelos da Maison Blanche» de Nova York, em cujos ateliers se inicia o enredo do film

IDEAL

(DIA 12)

?
A DIVINA COMEDIA DO AMOR
com a sua primeira surprehendente visão a — Visão do Crime

(Amanhã)

exhibirá os seus ultimos e luxuosos modelos de toilettes, contando ao mesmo tempo uma encantadora historia de amor.

(Amanhã)
ASTA NIELSEN
A tragica incomparavel, em
HAMLET
a mais soberba adaptação da immortal tragedia de Shakespeare

Um sonho de amor desfeito
Um film maravilhoso da Paramount, em que
Elsie Ferguson
ao lado de
Mary Mac Laren

(HOJE)
Rodolpho Valentino
em:
Paixão de Barbaro
O film que o immortalizou, da Paramount.

Bert Lytell
com a sua carinha de senso, em
O novo Sherlock
da Metro.

MONNA VANNA!

IRIS
(HOJE) (HOJE)
3 FILMS COLOSSAES
VIOLA DANA em
A Gatinha Borralheira
Earl Williams, Kathlyn Adams e Mona Lisa em
O Automovel de Prata
o mais original e sensacional film de aventuras até hoje exhibido
EL DORADO
Lindo romance com
Mlle. PRADOT

Amanhã — Amanhã
MONNA VANNA
(FOX-FILM)

A maior super-producção
Vinte mil pessoas em scena !
Arte ! Luxo !
SCENAS FORMIDAVEIS !
LEE PARRY, a mais linda mulher do mundo!
ESPECTACULO COLOSSAL
O Match Firpo x Dempsey
(T4086)

CINEMA PARIS
Empreza Couto Pereira
Praça Tiradentes, 42
HOJE ! HOJE !
IMPONENTE PROGRAMMA !
Um film inedito !...
Sem o amor não se passa
(O HOMEM HONESTO)
Entrecho amoroso e sentimental, graças á intelligencia do notavel artista TOM MOORE
TREVAS
Grandioso photodrama em sete actos, interpretado por um glorioso conjunto, Lon Chaney, Harrison Ford, etc.
E' ELLE !...
Comedia em dois actos, por Harold Lloyd
Quinta-feira — SEM PIEDADE, drama empolgante, em seis actos, por Emilio Ghione.
Dia 12 — "O aguilhão do Azorrague, drama por Pauline Frederick. (T 3271)

PATHE'

HOJE — Exclusivamente no PATHE' — HOJE
A melhor producção do melhor comico
HAROLD LLOYD
O marujo mais esperto da Armada, provará ser um excellente
MARINHEIRO DE AGUA DOCE
4 actos Pathé N. Y. de constante alegria, nas ininterruptas aventuras de
HAROLD LLOYD apaixonado pela joven millionaria.
HAROLD LLOYD recruta naval a muque. HAROLD LLOYD a bordo na fachina, no box e no exercicio.
HAROLD LLOYD sonhando com revistas, galões e honrarias. Gargalhadas, risos, hilaridades explodem no alegre dreadnought do bom humor, pilotado pelo famoso MARINHEIRO DE AGUA DOCE. Um espectaculo completo de intenso espirito e risos sem fim !

Inicio do programma com as recentes noticias pelo numero duplo FOX NEWS NS. 35 e 36.
Destacando-se : A imponente recepção na Belgica aos monarchas hespanhoes — Inspecção de um formidavel dique nos Estados Unidos — Com grande apparato oriental um Principe da India celebra o seu casamento — Uma pesca singular no Japão — No rio Sena os athletas francezes mais gordos treinando para o campeonato, etc.

BREVE
Paulino Starke e Gaston Glass, em :
"BALSAMO DE AMOR".

CINEMA CENTRAL
Empresa Fialdini—Av. R. Branco, 168. Tel. 4218 C.

Breve : Carmel Meyrs e Milton Sills, em :
:: "SOMOS IRMÃOS" ::

HOJE — A genial artista — HOJE
PERCY GLYNN
Na magistral producção
TUDO NO VENCEDOR
Admiravel drama da Argentine American Film Corp.
A endiabrada
MARIA PREVOST na comedia
CHAME UM POLICIA
No Palco — A's 5, 8 e 9,30, espectaculos para familias. Exito colossal da
JAZZ BAND Norte Americana
Gordon Stretton
Os reis da Jazz 20 minutos de alegria.
Successo dos artistas
YARA
a 1ª e unica bailarina brasileira. Rival das maiores celebridades da arte choreographica. Apresentação magestosa. Luxo Arte — Esplendor
DEL MASTRO, celebre bailarino
Helly 1ª querida das familias. Unica no genero
Tina Magnoli 1ª tiple da Cia. Lés Candini
Lolat and Partner — Excentricos burlescos — Successo de hilaridade
Genenio Arruda — o mais perfeito imitador dos caipiras

HOJE ás 10 hs. da noite
Sessão especial. Grandioso espectaculo especial para familias
JAZZ BAND
Norte americana Gordon Stretton
e 3 grandiosos artistas
DOUGLAS
Marie Cook
JONES

O rei dos sapateadores americanos.
Unico numero familiar da Companhia
Ba-ta-clan
Formidavel successo — Sessão especial ás 10 horas — Films e Palco
Entrada para este espectaculo 2$000 — Camarote 10$000
Os bilhetes são especiaes e sem entradas de favor

PARISIENSE
HOJE
O risonho
TOM MOORE
na deliciosa comedia
Sem amor não se passa..
uma pellicula da Goldwyn, que fez passar um mau quarto de hora ao sympathico gulá
Completa o programma
Buddy Messinger
o endiabrado garoto
em
Um grande heroe
um film impagavel da «Century-Comedies».

Era um beijo esmagado, sensual, lubrico, mas quão differente dos beijos da noivinha delicada!
E elle KENETH HARLAN
preferia os da noiva
EDITH ROBERTS
aos da bella andaluza
STELLE TAYLOR

em Espinhos e flores de laranjeira
uma bellissima superproducção que tudo contém: sentimento, amor, luxo, emoção, bellas paisagens
Amanhã
PARISIENSE

RIALTO
HOJE
Na tela !
Harold Lloyd
na hilariante comedia
Não sou correspondido
— E —
Lucie S. Germano
no vigoroso drama
Acorrentada
No Palco
A's 4,30 e 9 horas pela ultima vez
Yará Jordão
em
O SONHO DO RAJAH
e outras variedades curiosas no palco
Amanhã:
«A CAPITAL FEDERAL»
Vide annuncio no interior deste jornal.

AMERICA
HOJE
IDADE PERIGOSA, super-producção do Programma Serrador, com Levis Stone, Edith Roberts e Cléo Madison
SUPREMO DIREITO, drama da Metro, com Alice Lake.
GAUMONT JORNAL—Actualidades
Amanhã — "Almas sem luz", com Hobart Bosworth.

TIJUCA
HOJE
O SORRISO DO PERDÃO — superproducção da Fox, com Mary Carr, a inesquecivel interprete de "Honrarás tua mãe"
O MONUMENTO DE CHRISTO REDEMPTOR, 3 partes naturaes
A VIDA DOS PASSAROS — educativo
Amanhã — Hoot Gibson, em — "A força do amor".

BRASIL
HOJE
14 partes !
Sodoma e Gomorrha
com Lucy Dorraine
Um espectaculo completo !
Amanhã — Geraldine Farrar, em — "Mulher Enigma", e 3º capitulo de "O Imperador dos Pobres".

Haddock-Lobo
HOJE
JAZZ-MANIA — super-producção da Metro, com Mae Murray
SETE ANNOS DE AZAR — supercomedia com Max Linder, em 7 partes
Amanhã — Viola Dana, em "No florido Japão". (T 3275)